

**UCHWAŁA Nr XXXIII/.../2017
RADY GMINY MIEJSCE PIASTOWE**

z dnia 22 marca 2017 r.

w sprawie zaciągnięcia pożyczki w Wojewódzkim Funduszu Ochrony Środowiska i Gospodarki Wodnej w Rzeszowie na pokrycie planowanego deficytu budżetowego w związku z realizacją zadania inwestycyjnego pn. "Budowa sieci wodociągowej w miejscowości Widacz"

Na podstawie art. 18 ust. 2 pkt. 9 lit. c i art. 58 ustawy z dnia 8 marca 1990 r. o samorządzie gminnym (Dz. U. z 2016 r. poz. 446 z późn. zm.) oraz art. 89 ust. 1 pkt. 2 ustawy z dnia 27 sierpnia 2009 r. o finansach publicznych (Dz. U. z 2016 r. poz. 1870 z późn. zm.) uchwała się, co następuje:

§ 1. Zaciąga się pożyczkę w Wojewódzkim Funduszu Ochrony Środowiska i Gospodarki Wodnej w Rzeszowie w wysokości 1.000.000 zł (słownie: jeden milion złotych) na pokrycie planowanego deficytu budżetowego w związku z realizacją zadania inwestycyjnego pn. "Budowa sieci wodociągowej w miejscowości Widacz" w dwóch transzach:
2017 r. – 500.000,
2018 r. – 500.000.

§ 2. 1. Spłata rat pożyczki następować będzie w latach 2018 – 2022, z dochodów własnych gminy z udziałów we wpływach z podatku dochodowego od osób fizycznych.
2. Spłata odsetek następować będzie w latach 2017-2022, z dochodów własnych gminy z udziałów we wpływach z podatku dochodowego od osób fizycznych.

§ 3. Zabezpieczeniem spłaty zaciągniętej pożyczki wraz z odsetkami będzie weksel własny „in blanco” wraz z deklaracją wekslową.

§ 4. Wykonanie uchwały powierza się Wójtowi Gminy Miejsce Piastowe.

§ 5. Uchwała wchodzi w życie z dniem podjęcia.

Pod względem
formalno-prawnym
nie budzi zastrzeżeń

RADCA PRAWNY
Mariusz Ślusarczyk
Rz - K - 387

Uzasadnienie

do uchwały w sprawie zaciągnięcia pożyczki w Wojewódzkim Funduszu Ochrony Środowiska i Gospodarki Wodnej w Rzeszowie na pokrycie deficytu budżetowego w związku z realizacją zadania inwestycyjnego pn. "Budowa sieci wodociągowej w miejscowości Widacz"

Celem podjęcia przedmiotowej uchwały jest wyrażenie zgody na zaciągnięcie pożyczki z Wojewódzkiego Funduszu Ochrony Środowiska i Gospodarki Wodnej w Rzeszowie na pokrycie planowanego deficytu budżetowego w związku z realizacją zadania inwestycyjnego pn. "Budowa sieci wodociągowej w miejscowości Widacz". Wojewódzki Fundusz Ochrony Środowiska i Gospodarki Wodnej w Rzeszowie udziela na realizację zadań własnych gminy pożyczek na preferencyjnych warunkach. Pożyczka w wysokości 1.000.000 zł pozwoli na wykonanie w/w zadania. Planowany termin spłaty pożyczki i odsetek to lata 2017-2022.

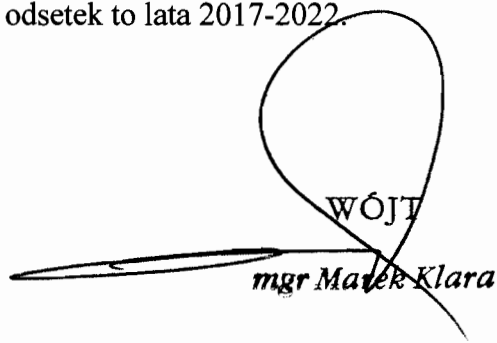
WÓJT
mgr Marek Klara

**UCHWAŁA Nr XXXIII/.../2017
RADY GMINY MIEJSCE PIASTOWE**

z dnia 22 marca 2017 r.

w sprawie zmian w uchwale budżetowej na 2017 rok

Na podstawie art. 18 ust. 2 pkt 4 ustawy z dnia 8 marca 1990 r. o samorządzie gminnym (Dz. U. z 2016 r. poz. 446 z późn. zm.), art. 211, art. 212, art. 214, art. 215, art. 216, art. 217, art. 235, art. 236, art. 237 ustawy z dnia 27 sierpnia 2009 r. o finansach publicznych (Dz. U. z 2016 r. poz. 1870 z późn. zm.), pisma Towarzystwa Ubezpieczeń Wzajemnych TUW Nr 178/16/59/56 z dnia 6 lutego 2017 r., listy wyników konkursu resortowego programu rozwoju instytucji opieki nad dziećmi w wieku do lat 3 "Maluch plus" 2017 (moduł 2), pisma Urzędu Marszałkowskiego Województwa Podkarpackiego w Rzeszowie Nr RR-II.052.8.6.2016BS, pism Ministerstwa Sportu i Turystyki Nr DS/4320/14/17 z dnia 8 lutego 2017 r., Nr DS/4320//17 z dnia 8 lutego 2017 r., uchwała się, co następuje:

§1. Wprowadza się zmiany w planach dochodów budżetowych:

- zwiększa się dochody bieżące o kwotę 82.567 zł

Dział	Rozdział	Paragraf	Treść	Zmiana
600			Transport i łączność	1 650,00
	60016		Drogi publiczne gminne	1 650,00
		0950	Wpływy z tytułu kar i odszkodowań wynikających z umów (odszkodowanie TUW)	1 650,00
750			Administracja publiczna	1 517,00
	75095		Pozostała działalność	1 517,00
		2008	Dotacje celowe w ramach programów finansowanych z udziałem środków europejskich oraz środków, o których mowa w art.5 ust.1 pkt 3 oraz ust. 3 pkt 5 i 6 ustawy, lub płatności w ramach budżetu środków europejskich, z wyłączeniem dochodów klasyfikowanych w paragrafie 205 (Program Operacyjny -Pomoc techniczna 2014-2020 - Program rewitalizacji Gminy Miejsce Piastowe)	25 155,00
		2009	Dotacje celowe w ramach programów finansowanych z udziałem środków europejskich oraz środków, o których mowa w art.5 ust.1 pkt 3 oraz ust. 3 pkt 5 i 6 ustawy, lub płatności w ramach budżetu środków europejskich, z wyłączeniem dochodów klasyfikowanych w paragrafie 205 (Program Operacyjny -Pomoc techniczna 2014-2020 - Program rewitalizacji Gminy Miejsce Piastowe)	4 439,00
		2057	Dotacje celowe w ramach programów finansowanych z udziałem środków europejskich oraz środków, o których mowa w art. 5 ust. 3 pkt 5 lit. a i b ustawy, lub płatności w ramach budżetu środków europejskich, realizowanych przez jednostki samorządu terytorialnego (Program Operacyjny -Pomoc techniczna 2014-2020 - Program rewitalizacji Gminy Miejsce Piastowe)	- 28 077,00
855			Rodzina	50 400,00

RADCA PRAWNY
M. Ślusarczyk
Martusz Ślusarczyk
Rz - K. - 387

*Pod względem
formalno - prawnym
nie budzi zastrzeżeń*

	85505		Tworzenie i funkcjonowanie żłobków	50 400,00
		2030	Dotacje celowe otrzymane z budżetu państwa na realizację własnych zadań bieżących gmin (związków gmin, związków powiatowo-gminnych) (środki resortowego programu "Maluch" plus)	50 400,00
926			Kultura fizyczna	29 000,00
	92695		Pozostała działalność	29 000,00
		2440	Dotacje otrzymane z państwowych funduszy celowych na realizację zadań bieżących jednostek sektora finansów publicznych (środki MSiT na programy: - nauka pływania - 20.000 zł - gimnastyka korekcyjna 9.000 zł)	29 000,00
Razem:				82 567,00

1. Szczegółowy podział dochodów przedstawia tabela nr 1

2. Dokonuje się zmian w wydatkach budżetowych w działach, rozdziałach klasyfikacji budżetowej:

Dział	Rozdział	Nazwa	Plan	z tego:							z tego:					z tego:		
				Wydatki bieżące	wydatki jednostek budżetowych,	z tego:		dotacje na zadania bieżące	świadczenia na rzecz osób fizycznych;	wydatki na programy finansowane z środków, których nosza w art. 5 ust. 1 pkt 1 i 3	Wypłaty z tytułu poręczeń i gwarancji	obsluga dlugu	Wydatki majątkowe	inwestycje i zakupy inwestycyjne	w tym:	zakup i objęcie akcji i udziałów		
						wynagrodzenia i składki od nich naliczane	wydatki związane z realizacją ich statutowych zadań;										na programy finansowane z udziałem środków, o których mowa w art. 5 ust. 1 pkt 2 i 3,	na programy finansowane z udziałem środków, o których mowa w art. 5 ust. 1 pkt 2 i 3,
1	2	4	5	6	7	8	9	10	11	12	13	14	15	16	17	18		
10		Rolnictwo i łowiectwo	przed zmianą	2071100	21100	21100	0	21100	0	0	0	0	0	0	2050000	0	0	
			zmniejszenie	0	0	0	0	0	0	0	0	0	0	0	0	0	0	0
			zwiększenie	770000	0	0	0	0	0	0	0	0	0	0	770000	770000	0	0
			po zmianach	2841100	21100	21100	0	21100	0	0	0	0	0	0	0	2820000	2820000	0
1010		Infrastruktura wodociągowa i sanitacyjna wsi	przed zmianą	2057000	7000	7000	0	7000	0	0	0	0	0	0	2050000	0	0	
			zmniejszenie	0	0	0	0	0	0	0	0	0	0	0	0	0	0	0
			zwiększenie	770000	0	0	0	0	0	0	0	0	0	0	770000	770000	0	0
			po zmianach	2827000	7000	7000	0	7000	0	0	0	0	0	0	0	2820000	2820000	0
600		6050 Wydatki inwestycyjne jednostek budżetowych	przed zmianą	2050000	0	0	0	0	0	0	0	0	0	0	2050000	0	0	
			zmniejszenie	0	0	0	0	0	0	0	0	0	0	0	0	0	0	0
			zwiększenie	770000	0	0	0	0	0	0	0	0	0	0	770000	770000	0	0
			po zmianach	2820000	0	0	0	0	0	0	0	0	0	0	0	2820000	2820000	0
60016		Transport i łączność	przed zmianą	3724873	554873	507873	4000	503873	47000	0	0	0	0	0	3170000	3170000	0	0
			zmniejszenie	-403275	-3275	-3275	0	-3275	0	0	0	0	0	0	-400000	-400000	0	0
			zwiększenie	0	0	0	0	0	0	0	0	0	0	0	0	0	0	0
			po zmianach	3321598	551598	504598	4000	500598	47000	0	0	0	0	0	0	2770000	2770000	0
60016		Drogi publiczne gminne	przed zmianą	2570873	450873	450873	4000	446873	0	0	0	0	0	0	1920000	1920000	0	0
			zmniejszenie	-403275	-3275	-3275	0	-3275	0	0	0	0	0	0	-400000	-400000	0	0
			zwiększenie	0	0	0	0	0	0	0	0	0	0	0	0	0	0	0
			po zmianach	1967598	447598	447598	4000	443598	0	0	0	0	0	0	0	1520000	1520000	0
4300		Zakup usług pozostałych	przed zmianą	388373	388373	388373	0	388373	0	0	0	0	0	0	0	0	0	
			zmniejszenie	-3275	-3275	-3275	0	-3275	0	0	0	0	0	0	0	0	0	0
			zwiększenie	0	0	0	0	0	0	0	0	0	0	0	0	0	0	0
			po zmianach	385098	385098	385098	0	385098	0	0	0	0	0	0	0	0	0	0
750		6050 Wydatki inwestycyjne jednostek budżetowych	przed zmianą	1900000	0	0	0	0	0	0	0	0	0	0	1900000	1900000	0	0
			zmniejszenie	-400000	0	0	0	0	0	0	0	0	0	0	-400000	-400000	0	0
			zwiększenie	0	0	0	0	0	0	0	0	0	0	0	0	0	0	0
			po zmianach	1500000	0	0	0	0	0	0	0	0	0	0	0	1500000	1500000	0
75095		Pozostała działalność	przed zmianą	5061919	4891919	4653093	3836875	796218	0	227630	31196	0	0	0	170000	170000	0	0
			zmniejszenie	-28076	-28076	0	0	0	0	0	0	-28076	0	0	0	0	0	0
			zwiększenie	29768	29768	3284	863	2431	0	28474	0	26474	0	0	0	0	0	0
			po zmianach	5063611	4893611	4686387	3837738	798649	0	227630	29584	0	170000	170000	0	0	0	0
75095		Pozostała działalność	przed zmianą	56200	56200	25004	0	25004	0	0	0	0	0	0	0	0	0	
			zmniejszenie	-28076	-28076	0	0	0	0	0	0	-28076	0	0	0	0	0	0
			zwiększenie	28768	28768	3294	863	2431	0	28474	0	26474	0	0	0	0	0	0
			po zmianach	56200	56200	25004	0	25004	0	0	0	0	0	0	0	0	0	0

§ 2. 1. Po zmianach ustala się deficyt budżetu w wysokości 3.900.000 zł, zgodnie z tabelą nr 3. Źródłem pokrycia planowanego deficytu budżetu gminy ustala się kredyty i pożyczki w kwocie 3.900.000 zł, w tym 500.000 zł przychody z długoterminowej pożyczki na finansowanie przedsięwzięcia pn. "Budowa sieci wodociągowej w miejscowości Widacz" ujętego w Załączniku nr 2 do Wieloletniej Prognozy Finansowej.

2. Ustala się limit zobowiązań z tytułu zaciąganych kredytów i pożyczek:

- a) na pokrycie występującego w ciągu roku przejściowego deficytu budżetu jednostki samorządu terytorialnego do wysokości 1.000.000 zł,
- b) finansowanie planowanego deficytu budżetu w wysokości 3.400.000 zł,
- c) na spłatę wcześniej zaciągniętych zobowiązań z tytułu kredytów i pożyczek w wysokości 2.600.000 zł,
- d) na finansowanie przedsięwzięcia pn. "Budowa sieci wodociągowej w miejscowości Widacz" ujętego w Załączniku nr 2 do Wieloletniej Prognozy Finansowej w kwocie 1.000.000 zł w tym:
 - w roku 2017 - 500.000 zł (w ramach planowanego deficytu budżetu)
 - w roku 2018 - 500.000 zł.

3. Ustala się przychody budżetowe w kwocie	6.500.000
- pożyczki i kredyty	6.500.000

§ 952 Przychody z zaciągniętych pożyczek i kredytów na rynku krajowym 6.500.000

§ 3. Wydatki majątkowe na 2017 rok po zmianach przedstawia tabela nr 4

§ 4. 1. Dokonuje się zmian w dotacji:

- podmiotowej:

- zwiększa się dotację dla Społecznego Gimnazjum w Targowiskach prowadzonego przez Towarzystwo Przyjaciół w Targowiskach – dla gimnazjum niepublicznego o uprawnieniach szkoły publicznej na realizację zadań wymagających stosowania specjalnej organizacji nauki i metod pracy dla dzieci i młodzieży w szkołach gimnazjach o kwotę 30.000,00 zł (po przeliczeniu),

- zmniejsza się dotację dla Społecznego Gimnazjum w Targowiskach prowadzonego przez Towarzystwo Przyjaciół w Targowiskach – dla gimnazjum niepublicznego o uprawnieniach szkoły publicznej o kwotę 30.000,00 zł (po przeliczeniu),

- celowej:

- zmniejsza się dotację dla Ośrodka Rehabilitacyjno-Edukacyjno-Wychowawczy w Rymanowie – dowóz dzieci niepełnosprawnych w celu kontynuacji obowiązkowego szkolnego o kwotę 34.000,00 zł

2. Dotacje udzielone z budżetu gminy podmiotom należącym i nie należącym do sektora finansów publicznych po zmianach przedstawia załącznik nr 1 do niniejszej uchwały.

§ 5. Wykonanie uchwały zleca się Wójtowi Gminy Miejsce Piastowe.

§ 6. Uchwała wchodzi w życie z dniem podjęcia i podlega ogłoszeniu w Dzienniku Urzędowym Województwa Podkarpackiego.

**TABELA NR 1
DOCHODY BUDŻETOWE W PODZIALE NA JEDNOSTKI BUDŻETOWE**

Nazwa jednostki: Urząd Gminy w Miejscu Piastowym

Dział	Rozdział	Paragraf	Treść	Przed zmianą	Zmiana	Po zmianie
600	60016		Transport i łączność	398 784,00	1 650,00	400 434,00
			Drogi publiczne gminne	386 784,00	1 650,00	388 434,00
		0950	Wpływy z tytułu kar i odszkodowań wynikających z umów (odszkodowanie TUV)	0,00	1 650,00	1 650,00
750	75095		Administracja publiczna	153 775,00	1 517,00	155 292,00
			Pozostała działalność	28 077,00	1 517,00	29 594,00
		2008	Dotacje celowe w ramach programów finansowanych z udziałem środków europejskich oraz środków, o których mowa w art.5 ust.1 pkt 3 oraz ust. 3 pkt 5 i 6 ustawy, lub płatności w ramach budżetu środków europejskich, z wyłączeniem dochodów klasyfikowanych w paragrafie 205 (Program Operacyjny -Pomoc techniczna 2014-2020 - Program rewitalizacji Gminy Miejsce Piastowe)	0,00	25 155,00	25 155,00
		2009	Dotacje celowe w ramach programów finansowanych z udziałem środków europejskich oraz środków, o których mowa w art.5 ust.1 pkt 3 oraz ust. 3 pkt 5 i 6 ustawy, lub płatności w ramach budżetu środków europejskich, z wyłączeniem dochodów klasyfikowanych w paragrafie 205 (Program Operacyjny -Pomoc techniczna 2014-2020 - Program rewitalizacji Gminy Miejsce Piastowe)	0,00	4 439,00	4 439,00
		2057	Dotacje celowe w ramach programów finansowanych z udziałem środków europejskich oraz środków, o których mowa w art. 5 ust. 3 pkt 5 lit. a i b ustawy, lub płatności w ramach budżetu środków europejskich, realizowanych przez jednostki samorządu terytorialnego (Program Operacyjny -Pomoc techniczna 2014-2020 - Program rewitalizacji Gminy Miejsce Piastowe)	28 077,00	- 28 077,00	0,00
855			Rodzina	12 396 600,00	50 400,00	12 447 000,00

85505		Tworzenie i funkcjonowanie żłobków	0,00	50 400,00	50 400,00
	2030	Dotacje celowe otrzymane z budżetu państwa na realizację własnych zadań bieżących gmin (związków gmin, związków powiatowo-gminnych) (środki resortowego programu "Maluch" plus)	0,00	50 400,00	50 400,00
926		Kultura fizyczna	0,00	29 000,00	29 000,00
92695		Pozostała działalność	0,00	29 000,00	29 000,00
	2440	Dotacje otrzymane z państwowych funduszy celowych na realizację zadań bieżących jednostek sektora finansów publicznych (środki MSiT na programy: - nauka pływania - 20.000 zł - gimnastyka korekcyjna 9.000 zł)	0,00	29 000,00	29 000,00
		Razem:	46 606 112,00	82 567,00	46 688 679,00

**TABELA NR 2
WYDATKI BUDŻETOWE W PODZIALE NA JEDNOSTKI BUDŻETOWE**

Nazwa jednostki: **Gminny Żłobek im. Matki Anny Kaworek w Łęczanach**

Dział	Rozdział	Nazwa	Plan	z tego:										z tego:													
				Wydatki bieżące			z tego:			z tego:				Wydatki majątkowe	inwestycje i zakupy inwestycyjne	w tym:	zakup i objęcie akcji i udziałów oraz wniesienie wkładów do spółek prawa handlowego.										
				Wydania jednostek budżetowych.	wynagrodzenia i składki od nich naliczane	wydatki związane z realizacją ich statutowych zadań.	dotacje na zadania bieżące	świadczenia na rzecz osób fizycznych;	wydatki na programy finansowane z udziałem środków, o których mowa w art. 5 ust. 1 pkt 2 i 3	wypłaty z tytułu poręczeń i gwarancji	obsługa długu	na programy finansowane z udziałem środków, o których mowa w art. 5 ust. 1 pkt 2 i 3	na zakup i objęcie akcji i udziałów oraz wniesienie wkładów do spółek prawa handlowego.														
5	6	7	8	9	10	11	12	13	14	15	16	17	18														
855		przed zmianą	395403	395403	394403	299758	94645	0	1000	0	0	0	0	0	0	0	0										
		zmniejszenie	0	0	0	0	0	0	0	0	0	0	0	0	0	0	0	0									
		zwiększenie	50400	50400	50400	50400	0	0	0	0	0	0	0	0	0	0	0	0	0								
85505	Tworzenie i funkcjonowanie Żłobków	po zmianach	445803	445803	444803	350158	94645	0	1000	0	0	0	0	0	0	0	0										
		przed zmianą	395403	395403	394403	299758	94645	0	1000	0	0	0	0	0	0	0	0	0	0								
		zmniejszenie	0	0	0	0	0	0	0	0	0	0	0	0	0	0	0	0	0	0							
4010	Wynagrodzenia osobowe pracownikom	zwiększenie	50400	50400	50400	50400	0	0	0	0	0	0	0	0	0	0	0	0	0	0							
		po zmianach	445803	445803	444803	350158	94645	0	1000	0	0	0	0	0	0	0	0	0	0	0	0						
		przed zmianą	235248	235248	235248	235248	0	0	0	0	0	0	0	0	0	0	0	0	0	0	0	0					
4110	Składki na ubezpieczenia społeczne	zwiększenie	44400	44400	44400	44400	0	0	0	0	0	0	0	0	0	0	0	0	0	0	0	0	0				
		po zmianach	279648	279648	279648	279648	0	0	0	0	0	0	0	0	0	0	0	0	0	0	0	0	0	0			
		przed zmianą	44923	44923	44923	44923	0	0	0	0	0	0	0	0	0	0	0	0	0	0	0	0	0	0	0		
4120	Składki na Fundusz Pracy	zwiększenie	5000	5000	5000	5000	0	0	0	0	0	0	0	0	0	0	0	0	0	0	0	0	0	0	0		
		po zmianach	49923	49923	49923	49923	0	0	0	0	0	0	0	0	0	0	0	0	0	0	0	0	0	0	0	0	
		przed zmianą	6095	6095	6095	6095	0	0	0	0	0	0	0	0	0	0	0	0	0	0	0	0	0	0	0	0	
Wydanki razem:		zwiększenie	50400	50400	50400	50400	0	0	0	0	0	0	0	0	0	0	0	0	0	0	0	0	0	0	0	0	
		po zmianach	445803	445803	444803	350158	94645	0	1000	0	0	0	0	0	0	0	0	0	0	0	0	0	0	0	0	0	0
		przed zmianą	395403	395403	394403	299758	94645	0	1000	0	0	0	0	0	0	0	0	0	0	0	0	0	0	0	0	0	0

Nazwa jednostki: Urząd Gminy w Miejscu Piastowym

Dział	Rozdział	Nazwa	Plan	z tego:													z tego:			
				Wydanki bieżące	Wydanki jednostek budżetowych,	wynagrodzenia i składki od nich naliczane		wydatki związane z realizacją ich statutowych zadań;	dotacje na zadania bieżące	świadczenia na rzecz osób fizycznych;	wydatki na programy finansowane z udziałem środków, o których mowa w art. 5 ust. 1 pkt 2 i 3	wydatki z tytułu poręczeń i gwarancji	obsługa długu	Wydanki majątkowe	inwestycje i zakupy inwestycyjne	z tego:				
						8	9									10	11	12	13	14
1	2	4	5	6	7	8	9	10	11	12	13	14	15	16	17	18				
10		Rolnictwo i leśnictwo	przed zmianą	2071100	21100	0	21100	0	0	0	0	0	0	2050000	2050000	0	0			
			zmniejszenie	0	0	0	0	0	0	0	0	0	0	0	0	0	0	0		
			zwiększenie	770000	0	0	0	0	0	0	0	0	0	0	770000	770000	0	0		
			po zmianach	2841100	21100	0	21100	0	21100	0	0	0	0	0	2820000	2820000	0	0		
			przed zmianą	2057000	7000	0	7000	0	0	0	0	0	0	0	2050000	2050000	0	0		
			zmniejszenie	0	0	0	0	0	0	0	0	0	0	0	0	0	0	0		
			zwiększenie	770000	0	0	0	0	0	0	0	0	0	0	770000	770000	0	0		
			po zmianach	2827000	7000	0	7000	0	0	0	0	0	0	0	2820000	2820000	0	0		
			600		Infrastruktura wodociągowa i sanitacyjna wsi	przed zmianą	2050000	0	0	0	0	0	0	0	0	0	2050000	2050000	0	0
						zmniejszenie	0	0	0	0	0	0	0	0	0	0	0	0	0	0
zwiększenie	770000	0				0	0	0	0	0	0	0	0	0	770000	770000	0	0		
po zmianach	2820000	0				0	0	0	0	0	0	0	0	0	2820000	2820000	0	0		
przed zmianą	3724873	507673				4000	503873	47000	0	0	0	0	0	0	3170000	2820000	3170000	0		
zmniejszenie	-403275	-3275				0	-3275	0	0	0	0	0	0	0	-400000	-400000	-400000	0		
zwiększenie	0	0				0	0	0	0	0	0	0	0	0	0	0	0	0		
po zmianach	3321598	504598				4000	500598	47000	4000	500598	47000	446873	0	0	2770000	2770000	2770000	0		
60016		Transport i łączność				przed zmianą	2370873	450873	4000	446873	0	0	0	0	0	0	1920000	1920000	1920000	0
						zmniejszenie	-403275	-3275	0	-3275	0	0	0	0	0	0	0	-400000	-400000	-400000
			zwiększenie	0	0	0	0	0	0	0	0	0	0	0	0	0	0	0		
			po zmianach	1967598	447598	4000	443598	0	443598	0	0	0	0	0	1520000	1520000	1520000	0		
			przed zmianą	388373	388373	0	388373	0	0	0	0	0	0	0	0	0	0	0		
			zmniejszenie	-3275	-3275	0	-3275	0	0	0	0	0	0	0	0	0	0	0		
			zwiększenie	0	0	0	0	0	0	0	0	0	0	0	0	0	0	0		
			po zmianach	385098	385098	0	385098	0	0	385098	0	0	0	0	0	0	0	0		
			4300		Zakup usług pozostałych	przed zmianą	1900000	0	0	0	0	0	0	0	0	0	1900000	1900000	1900000	0
						zmniejszenie	-400000	0	0	0	0	0	0	0	0	0	0	-400000	-400000	-400000
zwiększenie	0	0				0	0	0	0	0	0	0	0	0	0	0	0	0		
po zmianach	1500000	0				0	0	0	0	0	0	0	0	0	1500000	1500000	1500000	0		
przed zmianą	4291237	3866861				3141889	725072	0	223080	31196	0	0	0	0	170000	170000	170000	0		
zmniejszenie	-28076	-28076				0	-28076	0	0	-28076	0	0	0	0	0	0	0	0		
zwiększenie	29768	3294				863	2431	0	28474	0	0	0	0	0	0	0	0			
po zmianach	4292929	3870255				3142752	727503	0	223080	29584	0	0	0	0	170000	170000	170000	0		
75095		Pozostała działalność				przed zmianą	56200	25004	0	25004	0	0	0	0	0	0	0	0	0	0
						zmniejszenie	-28076	-28076	0	-28076	0	0	-28076	0	0	0	0	0	0	0
			zwiększenie	29766	3294	863	2431	0	28474	0	0	0	0	0	0	0	0			

TABELA NR 3

Planowany deficyt budżetu w 2017r.

Lp.	Treść	Klasyfikacja §	Kwota
1	2	3	4
	Dochody ogółem		47 476 069,00
	Wydatki ogółem		51 376 069,00
	Planowany defcyt (dochody – wydatki)		3 900 000,00
	Finansowanie planowanego deficytu (przychody – rozchody)		3 900 000,00
	Przychody ogółem:		6 500 000,00
1	Kredyty i pożyczki na rynku krajowym	952	6.500.000,00
	Rozchody ogółem:		2 600 000,00
1	Splaty otrzymanych krajowych pożyczek i kredytów		2 600 000,00
	w tym:		
	Podkarpacki Bank Spółdzielczy w Sanoku	992	2 300 000,00
	Bank Spółdzielczy w Rymanowie	992	200 000,00
	Getin Noble Bank w Rzeszowie	992	100 000,00

TABELA Nr 4

Ustala się wydatki majątkowe na rok 2017 z podziałem na zadania:

Dział	Rozdział	Paragraf	Treść	Wartość
010			Rolnictwo i leśnictwo	2 820 000,00
	01010		Infrastruktura wodociągowa i sanitacyjna wsi	2 820 000,00
		6050	Wydatki inwestycyjne jednostek budżetowych	2 820 000,00
			Budowa odcinka sieci wodociągowej w miejscowości Głowienka oraz w miejscowości Wrocanka	20 000,00
			Budowa sieci wodociągowej w miejscowości Widacz	750 000,00
			Budowa sieci wodociągowej w miejscowości Rogi	2 000 000,00
			Rozbudowa sieci kanalizacji i wodociągów	50 000,00
600			Transport i łączność	2 770 000,00
	60014		Drogi publiczne powiatowe	1 250 000,00
		6300	Dotacja celowa na pomoc finansową udzielaną między jednostkami samorządu terytorialnego na dofinansowanie własnych zadań inwestycyjnych i zakupów inwestycyjnych	1 250 000,00
			Przebudowa drogi powiatowej Nr 1974R Krosno-Targowiska-Wróblik Szlachecki	1 250 000,00
	60016		Drogi publiczne gminne	1 520 000,00
		6050	Wydatki inwestycyjne jednostek budżetowych	1 500 000,00
			Przebudowa drogi gminnej Nr 11497R od km 1+300 do km 1+523 oraz Nr 114994R od km 0+000 do km 0+617 w m. Zalesie	1 100 000,00
			Remont dróg gminnych	400 000,00
		6300	Dotacja celowa na pomoc finansową udzielaną między jednostkami samorządu terytorialnego na dofinansowanie własnych zadań inwestycyjnych i zakupów inwestycyjnych	20 000,00
			Budowa miejsc postojowych dla samochodów osobowych w Zagórzcu	10 000,00
			Przebudowa kładki nad torami przy ul. Tysiąclecia w Sanoku	10 000,00
710			Działalność usługowa	214 000,00
	71035		Cmentarze	214 000,00
		6050	Wydatki inwestycyjne jednostek budżetowych	194 000,00
			Budowa domu przedpogrzebowego w Targowiskach	194 000,00
		6060	Wydatki na zakupy inwestycyjne jednostek budżetowych	20 000,00
			Zakupy inwestycyjne	20 000,00
750			Administracja publiczna	170 000,00
	75023		Urzędy gmin (miast i miast na prawach powiatu)	170 000,00
		6050	Wydatki inwestycyjne jednostek budżetowych	150 000,00
			Modernizacja klimatyzacji w budynku Urzędu Gminy	150 000,00
		6060	Wydatki na zakupy inwestycyjne jednostek budżetowych	20 000,00
			Zakupy inwestycyjne	20 000,00

754			Bezpieczeństwo publiczne i ochrona przeciwpożarowa	30 000,00
	75405		Komendy powiatowe Policji	20 000,00
		6170	Wpłaty jednostek na państwowy fundusz celowy na finansowanie lub dofinansowanie zadań inwestycyjnych	20 000,00
			Wpłata na fundusz celowy dla Komendy Powiatowej Policji w Krośnie na zakup służbowego radiowozu	20 000,00
	75412		Ochotnicze straże pożarne	10 000,00
		6060	Wydatki na zakupy inwestycyjne jednostek budżetowych	10 000,00
			Zakupy inwestycyjne	10 000,00
801			Oświata i wychowanie	2 600 000,00
	80101		Szkoły podstawowe	2 600 000,00
		6050	Wydatki inwestycyjne jednostek budżetowych	654 347,00
			Budowa sali gimnastycznej przy Szkole Podstawowej w Zalesiu	500 000,00
			Termomodernizacja obiektów użyteczności publicznej w miejscowościach: Głowienka, Wrocanka i Zalesie w Gminie Miejsce Piastowe	154 347,00
		6057	Wydatki inwestycyjne jednostek budżetowych	1 626 345,00
			Termomodernizacja obiektów użyteczności publicznej w miejscowościach: Głowienka, Wrocanka i Zalesie w Gminie Miejsce Piastowe	1 626 345,00
		6059	Wydatki inwestycyjne jednostek budżetowych	319 308,00
			Termomodernizacja obiektów użyteczności publicznej w miejscowościach: Głowienka, Wrocanka i Zalesie w Gminie Miejsce Piastowe	319 308,00
851			Ochrona zdrowia	400 000,00
	85121		Lecznictwo ambulatoryjne	400 000,00
		6050	Wydatki inwestycyjne jednostek budżetowych	400 000,00
			Budowa budynku usługowego - Ośrodek Zdrowia w Łęzanach	400 000,00
900			Gospodarka komunalna i ochrona środowiska	131 067,00
	90005		Ochrona powietrza atmosferycznego i klimatu	20 000,00
		6050	Wydatki inwestycyjne jednostek budżetowych	20 000,00
			Instalacja systemów energii odnawialnej dla gospodarstw domowych z terenu gminy Miejsce Piastowe i gminy Chorkówka	20 000,00
	90015		Oświetlenie ulic, placów i dróg	51 067,00
		6050	Wydatki inwestycyjne jednostek budżetowych	51 067,00
			Budowa oświetlenia ulicznego przy ul. Handlowej, Budowa oświetlenia ulicznego przy ul. Piłsudskiego (od wjazdu w kierunku Domu Ludowego)	27 067,00
			Budowa oświetlenia ulicznego w miejscowości Widacz koło Domu Ludowego	24 000,00
	90095		Pozostała działalność	60 000,00
		6050	Wydatki inwestycyjne jednostek budżetowych	60 000,00

		Ogrodzenie działki gminnej z przeznaczeniem na plac zabaw w Rogach	10 000,00
		Rewitalizacja centrum miejscowości Miejsce Piastowe	50 000,00
921		Kultura i ochrona dziedzictwa narodowego	80 000,00
	92109	Domy i ośrodki kultury, świetlice i kluby	80 000,00
	6050	Wydatki inwestycyjne jednostek budżetowych	80 000,00
		Remont placu przy Domu Ludowym w Rogach	80 000,00
926		Kultura fizyczna	391 201,00
	92601	Obiekty sportowe	310 000,00
	6050	Wydatki inwestycyjne jednostek budżetowych	310 000,00
		Budowa budynku zaplecza socjalno-sportowego Rogi	310 000,00
	92605	Zadania w zakresie kultury fizycznej	81 201,00
	6050	Wydatki inwestycyjne jednostek budżetowych	81 201,00
		Budowa altany na obiekcie rekreacyjno-sportowym "Nawsie" Łężany	27 067,00
		Budowa siłowni na wolnym powietrzu w Miejscu Piastowym	27 067,00
		Budowa siłowni pod chmurką w Głowience	27 067,00
Razem			9 606 268,00

Załącznik Nr 1
do Uchwały Nr XXXIII/.../2017
Rady Gminy Miejsce Piastowe
z dnia 22 marca 2017 r.

Dotacje udzielone w 2017 roku z budżetu podmiotom należącym i nie należącym do sektora finansów publicznych.

Dział	Rozdz.	Nazwa jednostki / przeznaczenie	Kwota dotacji		/w zł/
			podmiotowej	przedmiotowej	celowej
JEDNOSTKI SEKTORA FINANSÓW PUBLICZNYCH					
600	60004	Gmina Krosno - na organizację publicznego transportu zbiorowego w gminnych przewozach pasażerskich na obszarze Gminy Miejsce Piastowe			47.000
	60014	Powiat Krośnieński – pomoc finansowa na realizację zadania pn. "Przebudowa drogi powiatowej Nr 1974R Krosno-Targowiska-Wróblik Szlachecki"			1.250.000
	60016	Gmina Zagórz- pomoc finansowa na realizację zadania pn. "Budowa miejsc postojowych dla samochodów osobowych w Zagórz"u			10.000
	60016	Miasto Sanok - pomoc finansowa na realizację zadania pn. "Przebudowa kładki nad torami przy ul. Tysiąclecia w Sanoku"			10.000
801	80104	Gmina Krosno – zwrot dotacji za dzieci z terenu gminy uczęszczające do niepublicznego przedszkola			50.000
	80104	Gmina Korczyna – zwrot dotacji za dzieci z terenu gminy uczęszczające do niepublicznego przedszkola			4.000
	80104	Gmina Rymanów – zwrot dotacji za dzieci z terenu gminy uczęszczające do niepublicznego przedszkola			2.000
851	85153	Gminny Ośrodek Kultury w Miejscu Piastowym – na prowadzenie świetlic środowiskowych			20.000
851	85154	Gminny Ośrodek Kultury w Miejscu Piastowym – na prowadzenie świetlic środowiskowych			20.000
921	92109	Gminny Ośrodek Kultury w Miejscu Piastowym – działalność bieżąca	630.000		
921	92116	Gminna Biblioteka w Miejscu Piastowym – działalność bieżąca	440.000		
		Ogółem	1.070.000		1.413.000
JEDNOSTKI NIE NALEŻĄCE DO SEKTORA FINANSÓW PUBLICZNYCH					

801	80110	Społeczne Gimnazjum w Rogach prowadzone przez Stowarzyszenie „Przyjazna szkoła” w Rogach – dla gimnazjum niepublicznego o uprawnieniach szkoły publicznej	660.000		
801	80110	Społeczne Gimnazjum w Targowiskach prowadzone przez Towarzystwo Przyjaciół w Targowiskach – dla gimnazjum niepublicznego o uprawnieniach szkoły publicznej	730.000		
	80150	Społeczne Gimnazjum w Targowiskach prowadzone przez Towarzystwo Przyjaciół w Targowiskach – dla gimnazjum niepublicznego o uprawnieniach szkoły publicznej	97.000		
801	80110	Michalickie Gimnazjum w Miejscu Piastowym prowadzone przez Zgromadzenie Świętego Michała Archanioła – dla gimnazjum niepublicznego o uprawnieniach szkoły publicznej	480.000		
926	92605	Dotacja celowa z budżetu - na zadania zlecone w trybie Uchwały Rady Gminy Nr IV/11/10 z dnia 29 grudnia 2010 roku w sprawie określenia warunków i trybu finansowania zadania własnego Gminy Miejsce Piastowe w zakresie tworzenia warunków sprzyjających rozwojowi sportu - dla klubów sportowych działających na obszarze gminy w trybie ustawy o sporcie, które realizować będą cel publiczny – upowszechnianie sportu wśród społeczności lokalnej w zakresie piłki nożnej, szachów, tenisa, lekkoatletyki, siatkówki, szermierki			230.000
		Ogółem	1.967.000		230.000

Dz	Rozdz	§		zwiększenie	zmniejszenie	
	DOCHODY			110 644	28 077	82 567
	<i>dochody bieżące</i>			<i>110 644</i>	<i>28 077</i>	<i>82 567</i>
600	60016	970	odszkodowanie TUW przystanki	1 650		
750	75095	2057	Program rewitalizacji Gminy MP		28 077	
		2008	Program rewitalizacji Gminy MP	25 155		
		2009	Program rewitalizacji Gminy MP	4 439		
855	85505	2030	dotacja żłobek	50 400		
926	92695	2440	dotacja MSiT nauka pływania	20 000		
			dotacja MSiT gimnastyka	9 000		
	<i>dochody majątkowe</i>			<i>0</i>	<i>0</i>	<i>0</i>
				zmniejszenie	zwiększenie	
	WYDATKI			495 351	1 077 918	582 567
	<i>wydatki bieżące</i>			<i>95 351</i>	<i>207 918</i>	<i>112 567</i>
600	60016	4210	drogi gminne	3 275		
750	75095		Program rewitalizacji Gminy MP	28 076	29 768	
801	80110	2540	dotacja gimnazjum T-ska	30 000		
		80113	2360 dowóz dzieci do OREW	34 000		
			4170 dowóz dzieci do OREW		34 000	
		80150	2540 dotacja gimnazjum T-ska		30 000	
851	85154	3030	diety komisji		200	
855	85505		wynagrodzenia + ZUS (Żłobek)		50 400	
855	85503	2950	zwrot nadebranych świadczeń		50	
926	92695		dotacja MSiT nauka pływania		43 500	
			dotacja MSiT gimnastyka		20 000	
	<i>wydatki majątkowe</i>			<i>400 000</i>	<i>870 000</i>	<i>470 000</i>
10	1010	6050	budowa sieci wodoc.Gł-ka, Wrocanka		20 000	
			budowa sieci wodoc. W m. Widacz		750 000	
600	60016	6050	drogi gminne	400 000		
900	90005	6050	Instalacja systemów energii odnawialnej		20 000	
921	92109	6050	Remont placu przy DL w Rogach		80 000	
			razem	605 995	1 105 995	500 000

**UCHWAŁA NR XXXIII/.../2017
RADY GMINY MIEJSCE PIASTOWE**

z dnia 22 marca 2017 r.

w sprawie zmiany Wieloletniej Prognozy Finansowej Gminy Miejsce Piastowe

Na podstawie art. 18 ust. 2 pkt 6 ustawy z dnia 8 marca 1990 r. o samorządzie gminnym (Dz. U. z 2016 r. poz. 446 z późn. zm.) oraz art. 226, art. 227, art. 228, art. 230 ust. 6 i art. 243 ustawy z dnia 27 sierpnia 2009 r. o finansach publicznych (Dz. U. z 2016 r. poz. 1870 z późn. zm.) uchwała się, co następuje:

§ 1. 1. Wprowadza się zmiany w wieloletniej prognozie finansowej Gminy Miejsce Piastowe oraz w prognozie kwoty długu między innymi:

- | | |
|---|-------------|
| 1) zwiększa się dochody bieżące o kwotę | 46.696 zł; |
| 2) zwiększa się wydatki bieżące o kwotę | 76.696 zł; |
| 3) zwiększa się wydatki majątkowe o kwotę | 470.000 zł; |
| 4) zwiększa się deficyt budżetu o kwotę | 500.000 zł. |

2. Ujęto zmiany w budżecie Gminy wprowadzone:

- 1) Zarządzeniami Wójta Gminy,
- 2) Uchwałami Rady Gminy Miejsce Piastowe.

3. W wykazie przedsięwzięć wprowadza się nowe zadanie:

- 1) "Budowa sieci wodociągowej w miejscowości Widacz" zwiększa się nakłady ogółem o kwotę 1.550.000 zł zwiększa się nakłady w roku 2017 o kwotę 750.000 zł, w roku 2018 o kwotę 750.000 zł, w roku 2019 o kwotę 50.000 zł.

4. Załącznik nr 1 i nr 2 wraz z objaśnieniami do Wieloletniej Prognozy Finansowej Gminy Miejsce Piastowe otrzymują brzmieniu jak załączniki nr 1 i nr 2 do niniejszej uchwały.

§ 2. Wykonanie uchwały powierza się Wójtowi Gminy Miejsce Piastowe.

§ 3. Uchwała wchodzi w życie z dniem podjęcia.

RADCA PRAWNY
Mariusz Ślusarczyk
Rz - K - 387

*Pod względem
formalno - prawnym
nie budzi zastrzeżeń*

Objaśnienia do wieloletniej prognozy finansowej Gminy Miejsce Piastowe

W związku z uzyskaniem dodatkowych dochodów dokonuje się zmian w wieloletniej prognozie finansowej Gminy Miejsce Piastowe oraz w prognozie kwoty długu na lata 2017-2026 określonych w załączniku nr 1 do uchwały nr XXXI/199/2016 Rady Gminy Miejsce Piastowe z dnia 28 grudnia 2016 roku w sprawie uchwalenia wieloletniej prognozy finansowej Gminy Miejsce Piastowe:

- | | |
|---|-------------|
| 1) zwiększa się dochody bieżące o kwotę | 46.696 zł; |
| 2) zwiększa się wydatki bieżące o kwotę | 76.696 zł; |
| w tym: zwiększa się wydatki jednostek budżetowych o kwotę | 178.759 zł, |
| w tym: zmniejsza się wynagrodzenia i składki od nich naliczane o kwotę | 137.753 zł; |
| zwiększa się wydatki związane z realizacją ich statutowych zadań o kwotę | 41.006 zł; |
| 3) zmniejsza się dotacje na zadania bieżące o kwotę | 34.000 zł; |
| 4) zmniejsza się świadczenia na rzecz osób fizycznych o kwotę | 66.461 zł; |
| 5) zmniejsza się wydatki na programy finansowane z udziałem środków, o których mowa w art. 5 ust. 1 pkt 2 i 3, w części związanej z realizacją zadań jednostki samorządu terytorialnego o kwotę | 1.602 zł; |
| 6) zwiększa się wydatki majątkowe o kwotę | 470.000 zł; |
| 7) zwiększa się deficyt budżetu o kwotę | 500.000 zł. |

W wykazie przedsięwzięć wprowadza się nowe zadanie:

- 1) "Budowa sieci wodociągowej w miejscowości Widacz" zwiększa się nakłady ogółem o kwotę 1.550.000 zł zwiększa się nakłady w roku 2017 o kwotę 750.000 zł, w roku 2018 o kwotę 750.000 zł, w roku 2019 o kwotę 50.000 zł.

W związku ze zwiększeniem deficytu i spłatą planowanej pożyczki dokonuje się zmian w latach następnych.

Wyszczególnienie	Dochody ogółem	z tego:							w tym:						
		1.1	1.1.1	1.1.2	1.1.3	1.1.3.1	1.1.4	1.1.5	1.2	1.2.1	1.2.2				
Lp	1														
Formuła	[1..1]*[1.2]														
2017	47476069	45302724	6974230	50000	5028206	3600000	16971286	13371351	2173345	100000	1996345				
2018	45900000	45400000	6900000	50000	5100000	3600000	16500000	13300000	500000	0	0				
2019	45900000	45400000	6900000	50000	5150000	3650000	16600000	13400000	500000	0	0				
2020	45800000	45400000	6900000	50000	5200000	3650000	16800000	13450000	400000	100000	0				
2021	45800000	45600000	6950000	50000	5200000	3700000	16900000	13500000	200000	0	0				
2022	45800000	45800000	7000000	50000	5400000	3700000	17000000	13550000	0	0	0				
2023	45800000	45800000	7100000	50000	5500000	3800000	17200000	13550000	0	0	0				
2024	45850000	45850000	7100000	50000	5500000	3800000	17300000	13600000	0	0	0				
2025	45900000	45900000	7200000	50000	5600000	3800000	17500000	13600000	0	0	0				
2026	45950000	45950000	7200000	50000	5600000	3900000	17600000	13700000	0	0	0				

1) Wzór może być stosowany także w układzie pionowym, w którym poszczególne pozycje są przedstawione w kolumnach, a lata w wierszach.

2) Zgodnie z art. 227 ustawy z dnia 27 sierpnia 2009 r. o finansach publicznych (Dz. U. z 2013 r. poz. 885 z póź. zm.) zwanej dalej „ustawą”, wieloletnia prognoza finansowa obejmuje okres roku budżetowego oraz co najmniej trzech kolejnych lat. W sytuacji dłuższego okresu prognozowania finansowego wzór stosuje się także dla lat „wykraczających poza minimalny (4 letni) okres prognozy, wynikający z art. 227 ustawy.

3) W pozycji wykazuje się kwoty wszystkich podatków i opłat pobieranych przez jednostki samorządu terytorialnego, a nie tylko podatków i opłat lokalnych.

Wyszczególnienie	Wydatki ogółem	z tego:							Wydatki majątkowe										
		Wydatki bieżące	z tytułu poręczeń i gwarancji	gwarancje i poręczenia podlegające wyłączeniu z limitu spłaty zobowiązań, o którym mowa w art. 243 ustawy	na spłatę przejętych zobowiązań samodzielnego publicznego zakładu opieki zdrowotnej przekazanego na zasadach określonych w przepisach o działalności leczniczej, w wysokości w jakiej nie podlegają sfinansowaniu dotacją z budżetu państwa	wydatki na obsługę długu	odsetki i dyskonto określone w art. 243 ust. 1 ustawy	w tym:											
								2.1		2.1.1	2.1.1.1	2.1.2	2.1.3	2.1.3.1	2.1.3.1.1	2.1.3.1.2			
Lp	2																		
Formuła	[2.1] + [2.2]																		
2017	51376069	41769801	0	0	0	0	0	605000	600000	0	0	0	0	0	0	0	0	0	9606268
2018	43350000	40850000	0	0	0	0	0	602000	600000	0	0	0	0	0	0	0	0	0	2500000
2019	42800000	40000000	0	0	0	0	X	600000	600000	0	0	0	0	0	0	0	0	0	2800000
2020	43175000	40075000	0	0	0	0	X	600000	600000	0	0	0	0	0	0	0	0	0	3100000
2021	44400000	40200000	0	0	0	0	X	500000	500000	0	0	0	0	0	0	0	0	0	4200000
2022	44500000	40300000	0	0	0	0	X	400000	400000	0	0	0	0	0	0	0	0	0	4200000
2023	44800000	40800000	0	0	0	0	X	400000	400000	0	0	0	0	0	0	0	0	0	4000000
2024	44850000	40900000	0	0	0	0	X	300000	300000	0	0	0	0	0	0	0	0	0	3950000
2025	44900000	40900000	0	0	0	0	X	300000	300000	0	0	0	0	0	0	0	0	0	4000000
2026	44950000	40750000	0	0	0	0	X	200000	200000	0	0	0	0	0	0	0	0	0	4200000

4) W pozycji wykazuje się kwoty dla lat budżetowych 2013-2018.

Wyszczególnienie	Wynik budżetu	Przychody budżetu	Nadwyżka budżetowa z lat ubiegłych	z tego:			Wolne środki, o których mowa w art. 217 ust.2 pkt 6 ustawy	w tym:		Kredyty, pożyczki, emisja papierów wartościowych	w tym:		Inne przychody niezwiązane z zaciągnięciem długu	w tym:
				w tym: na pokrycie deficytu budżetu	4.1	4.1.1		4.2	4.2.1		4.3	4.3.1		
Lp	3	4	4.1	4.1.1	4.2	4.2.1	4.3	4.3.1	4.4	4.4.1				
Formuła	[1]-[2]	[4.1]+[4.2]+[4.3]+[4.4]												
2017	-3900000	6500000	0	0	0	0	6500000	3900000	0	0				
2018	2550000	500000	0	0	0	0	500000	0	0	0				
2019	3100000	0	0	0	0	0	0	0	0	0				
2020	2625000	0	0	0	0	0	0	0	0	0				
2021	1400000	0	0	0	0	0	0	0	0	0				
2022	1300000	0	0	0	0	0	0	0	0	0				
2023	1000000	0	0	0	0	0	0	0	0	0				
2024	1000000	0	0	0	0	0	0	0	0	0				
2025	1000000	0	0	0	0	0	0	0	0	0				
2026	1000000	0	0	0	0	0	0	0	0	0				

5) W pozycji wykazuje się w szczególności kwoty przychodów z tytułu prywatyzacji majątku oraz spłaty pożyczek udzielonych ze środków jednostki.

Wyszczególnienie	Rozchody budżetu	5.1	z tego:			w tym: kwota przypadających na dany rok kwot ustawowych wyłączeń o którym mowa w art. 243 ustawy	kwota przypadających na dany rok kwot ustawowych wyłączeń w art. 243 ust. 3a ustawy	kwota przypadających na dany rok kwot ustawowych wyłączeń innych niż określone w art. 243 ustawy	Inne rozchody niezwiązane ze spłatą długu
			5.1.1	5.1.1.1	5.1.1.2				
Lp	5	5.1	5.1.1	5.1.1.1	5.1.1.2	5.1.1.3	5.2		
Formuła	[5.1]+[5.2]	[5.1.1]+[5.1.2]+[5.1.3]							
2017	2600000	2600000	0	0	0	0	0		
2018	3050000	3050000	0	0	0	0	0		
2019	3100000	3100000	0	0	0	0	0		
2020	2625000	2625000	0	0	0	0	0		
2021	1400000	1400000	0	0	0	0	0		
2022	1300000	1300000	0	0	0	0	0		
2023	1000000	1000000	0	0	0	0	0		
2024	1000000	1000000	0	0	0	0	0		
2025	1000000	1000000	0	0	0	0	0		
2026	1000000	1000000	0	0	0	0	0		

6) W pozycji wykazuje się w szczególności wyłączenia wynikające z art. 36 ustawy z dnia 7 grudnia 2012 r. o zmianie niektórych ustaw w związku z realizacją ustawy budżetowej (Dz.U. poz. 1456 oraz z 2013 r. poz. 1199) oraz kwoty wykupu obligacji przychodowych.

Wyszczególnienie	Kwota długu	Kwota zobowiązań wynikających z przejęcia przez jednostkę samorządu terytorialnego zobowiązań po likwidowanych i przekształcanych jednostkach zaliczanych do sektora finansów publicznych		Relacja zrównoważenia wydatków bieżących, o której mowa w art. 242 ustawy	
		6	7	8.1	8.2
Lp					
Formula				$[1.1] - [2.1]$	$[1.1] + [4.1] + [4.2] - [2.1] - [2.2] - [2.3]$
2017		14975000	0	3532923	3532923
2018		12425000	0	4550000	4550000
2019		9325000	0	5400000	5400000
2020		6700000	0	5325000	5325000
2021		5300000	0	5400000	5400000
2022		4000000	0	5500000	5500000
2023		3000000	0	5000000	5000000
2024		2000000	0	4950000	4950000
2025		1000000	0	5000000	5000000
2026		0	0	5200000	5200000

7) Skorygowanie o środki określone w przepisach dotyczących w szczególności powiększenia o nadwyżkę budżetową z lat ubiegłych, zgodnie z art. 242 ustawy.

8) Pomniejszenie wydatków bieżących zgodnie z art. 36 ust. 1 pkt 1 ustawy z dnia 7 grudnia 2012 r. o zmianie niektórych ustaw w związku z realizacją ustawy budżetowej dotyczącej lat 2013-2015

Wyszczególnienie	Wskaźnik spłaty zobowiązań									
	Wskaźnik planowanej łącznej kwoty spłaty zobowiązań, o której mowa w art. 243 ust. 1 ustawy do wydatków, bez uwzględnienia zobowiązań powiększonego przez jednostkę samorządu terytorialnego, po uwzględnieniu ustawowych wyłączeń przypadających na dany rok	Wskaźnik planowanej łącznej kwoty spłaty zobowiązań, o której mowa w art. 243 ust. 1 ustawy do wydatków, bez uwzględnienia zobowiązań powiększonego przez jednostkę samorządu terytorialnego, po uwzględnieniu ustawowych wyłączeń przypadających na dany rok	Kwota zobowiązań powiększonego przez jednostkę samorządu terytorialnego, po uwzględnieniu ustawowych wyłączeń przypadających na dany rok	Wskaźnik planowanej łącznej kwoty spłaty zobowiązań, o której mowa w art. 243 ust. 1 ustawy do wydatków, bez uwzględnienia zobowiązań powiększonego przez jednostkę samorządu terytorialnego, po uwzględnieniu ustawowych wyłączeń przypadających na dany rok	Wskaźnik dochodów bieżących powiększonych o dochody ze sprzedaży majątku oraz pomniejszonych o wydatki bieżące, do wydatków budżetu, ustalony dla danego roku (wskaźnik jednoroczny)	Dopuszczalny wskaźnik spłaty zobowiązań w art. 243 ust. 1 ustawy, po uwzględnieniu wyłączeń, obliczony w oparciu o plan 3 kwartału roku poprzedzającego (wskaźnik ustalony w oparciu o średnią arytmetyczną z 3 poprzednich lat)	Dopuszczalny wskaźnik spłaty zobowiązań w art. 243 ust. 1 ustawy, po uwzględnieniu wyłączeń, obliczony w oparciu o plan 3 kwartału roku poprzedzającego (wskaźnik ustalony w oparciu o średnią arytmetyczną z 3 poprzednich lat)	Informacja o spełnieniu spłaty zobowiązań określonego w art. 243 ustawy, po uwzględnieniu zobowiązań związanego z powiększeniem przez jednostkę samorządu terytorialnego oraz po uwzględnieniu ustawowych wyłączeń, obliczonego w oparciu o wykonanie roku poprzedzającego rok budżetowy	Informacja o spełnieniu spłaty zobowiązań określonego w art. 243 ustawy, po uwzględnieniu zobowiązań związanego z powiększeniem przez jednostkę samorządu terytorialnego oraz po uwzględnieniu ustawowych wyłączeń, obliczonego w oparciu o wykonanie roku poprzedzającego rok budżetowy	
Lp	9.1	9.2	9.3	9.4	9.5	9.6	9.6.1	9.7	9.7.1	
Formula	$\frac{[2.1.1] + [2.1.3.1] + [5.1]}{[1]}$	$\frac{[2.1.1] + [2.1.3.1] + [5.1] + [6.1.1]}{[1]}$	9.3	$\frac{[2.1.1] + [2.1.3.1] + [5.1] + [6.1.1]}{[1]}$	$\frac{[11.1] + [15.1] + [17.1.1] - [2.1.1] - [2.1.3.1] + [2.2] + [2.3] + [2.4] + [2.5]}{[15.1.1]}$	Średnia z trzech poprzednich lat [9.5]	Średnia z trzech poprzednich lat [9.5]	[9.6] - [9.4]	[9.6.1] - [9.4]	
2017	6,74%	6,74%	0	6,74%	7,65%	11,79%	13,28%	TAK	TAK	
2018	7,95%	7,95%	0	7,95%	9,91%	9,57%	11,06%	TAK	TAK	
2019	8,06%	8,06%	0	8,06%	11,76%	8,50%	9,99%	TAK	TAK	
2020	7,04%	7,04%	0	7,04%	11,84%	9,77%	9,77%	TAK	TAK	
2021	4,15%	4,15%	0	4,15%	11,79%	11,17%	11,17%	TAK	TAK	
2022	3,71%	3,71%	0	3,71%	12,01%	11,80%	11,80%	TAK	TAK	
2023	3,06%	3,06%	0	3,06%	10,92%	11,88%	11,88%	TAK	TAK	
2024	2,84%	2,84%	0	2,84%	10,80%	11,57%	11,57%	TAK	TAK	
2025	2,83%	2,83%	0	2,83%	10,89%	11,24%	11,24%	TAK	TAK	
2026	2,61%	2,61%	0	2,61%	11,32%	10,87%	10,87%	TAK	TAK	

9) W pozycji wykazuje się w szczególności wyłączenia wynikające z art. 36 ustawy z dnia 7 grudnia 2012 r. o zmianie niektórych ustaw w związku z realizacją ustawy budżetowej oraz wyłączenia związane z emisją obligacji przychodowych. Identyfikacyjne wyłączenia dotyczą pozycji 9.6.1.

Wyszczególnienie	Przeznaczenie prognozowanej nadwyżki budżetowej	w tym na:		Wydatki bieżące na wynagrodzenia i składki od nich naliczane	Wydatki związane z funkcjonowaniem organów jednostki samorządu terytorialnego	Wydatki objęte limitem, o którym mowa w art. 226 ust. 3 pkt 4 ustawy		z tego:			Wydatki majątkowe	Wydatki inwestycyjne kontynuowane	Nowe wydatki inwestycyjne	Wydatki majątkowe w formie dotacji
		Splaty kredytów, pożyczek i wykup papierów wartościowych	10.1			11.1	11.2	11.3	11.3.1	11.3.2				
Lp	10	10.1	11.1	11.2	11.2	11.3	11.3.1	11.3.2	11.4	11.5	11.6			
Formuła					[11.3.1] + [11.3.2]									
2017	0	0	17560195	4292908	3804000	0	3804000	5188052	3148216	830000	1270000			
2018	2550000	0	17450000	4250000	2420000	0	2420000	1670000	830000	830000	0			
2019	3100000	3100000	17500000	4300000	1432000	0	1432000	1382000	1418000	1418000	0			
2020	2625000	2625000	17500000	4400000	700000	0	700000	1000000	2100000	2100000	0			
2021	1400000	1400000	17600000	4500000	0	0	0	2200000	2000000	2000000	0			
2022	1300000	1300000	17600000	4500000	0	0	0	2000000	2200000	2200000	0			
2023	1000000	1000000	17650000	4550000	0	0	0	1500000	2500000	2500000	0			
2024	1000000	1000000	17650000	4550000	0	0	0	1000000	2950000	2950000	0			
2025	1000000	1000000	17700000	4600000	0	0	0	1500000	2500000	2500000	0			
2026	1000000	1000000	17700000	4600000	0	0	0	2000000	2200000	2200000	0			

- 10) Przeznaczenie nadwyżki budżetowej, inne niż splaty kredytów, pożyczek i wykup papierów wartościowych, wymaga określenia w objaśnieniach do wieloletniej prognozy finansowej (rozdział od 75017 do 75023).
- 11) W pozycji wykazuje się kwoty wydatków w ramach zadań własnych klasyfikowanych w dziale 750- Administracja publiczna w rozdziałach właściwych dla organów i urzędów jednostki samorządu terytorialnego
- 12) W pozycji wykazuje się wartość inwestycji rozpoczętych co najmniej w poprzednim roku budżetowym, którego dotyczy kolumna.
- 13) W pozycji wykazuje się wartość nowych inwestycji, które planuje się rozpocząć w roku, którego dotyczy kolumna.

Wyszczególnienie	w tym na:		w tym:		w tym:		w tym:		w tym:	
	Dochody bieżące na programy, projekty lub zadania finansowane z udziałem środków, o których mowa w art. 5 ust. 1 pkt 2 i 3 ustawy	12.1	12.1.1	12.1.1.1	12.2	12.2.1	12.2.1.1	12.3	12.3.1	12.3.2
Formuła	29594	25155	25155	1626345	1626345	1626345	31196	25155	25155	25155
2018	0	0	0	0	0	0	0	0	0	0
2019	0	0	0	0	0	0	0	0	0	0
2020	0	0	0	0	0	0	0	0	0	0
2021	0	0	0	0	0	0	0	0	0	0
2022	0	0	0	0	0	0	0	0	0	0
2023	0	0	0	0	0	0	0	0	0	0
2024	0	0	0	0	0	0	0	0	0	0
2025	0	0	0	0	0	0	0	0	0	0
2026	0	0	0	0	0	0	0	0	0	0

14) W pozycji 12.1.1.1, 12.2.1.1, 12.3.2, 12.4.2., 12.5.1, 12.6.1, 12.7.1 oraz 12.8.1. wykazuje się wyłącznie kwoty wynikające z umów na realizację programu, projektu lub zadania zawartych na dzień uchwalenia prognozy, a nieplanowanych do zawarcia w okresie prognozy.

Wyszczególnienie	Wydatki majątkowe na programy, projekty lub zadania finansowane z udziałem środków, o których mowa w art. 5 ust. 1 pkt 2 i 3 ustawy		w tym:		Wydatki majątkowe na realizację programu, projektu lub zadania wynikające wyłącznie z zawartych umów z podmiotem dysponującym środkami, o których mowa w art. 5 ust. 1 pkt 2 ustawy		w tym:		Wydatki na wkład państwa w związku z umową na realizację programu, projektu lub zadania finansowanego z udziałem środków, o których mowa w art. 5 ust. 1 pkt 2 ustawy bez względu na stopień finansowania tymi środkami		w tym:		w tym:	
	12.4	12.4.1	12.4.2	12.4.1	12.5	12.5.1	12.5	12.5.1	12.6	12.6.1	12.7	12.7.1	Przychody z tytułu kredytów, pożyczek, emisji papierów wartościowych powstające w związku z umową na realizację programu, projektu lub zadania finansowanego z udziałem środków, o których mowa w art. 5 ust. 1 pkt 2 ustawy bez względu na stopień finansowania tymi środkami	Przychody z tytułu kredytów, pożyczek, emisji papierów wartościowych powstające w związku z umową na realizację programu, projektu lub zadania finansowanego z udziałem środków, o których mowa w art. 5 ust. 1 pkt 2 ustawy bez względu na stopień finansowania tymi środkami
Formuła	1945653	1626345	1626345	1626345	319308	319308	319308	319308	319308	319308	1626345	1626345	12.7	12.7.1
2017	750000	0	0	0	0	0	0	0	0	0	0	0	0	0
2018	800000	0	0	0	0	0	0	0	0	0	0	0	0	0
2020	700000	0	0	0	0	0	0	0	0	0	0	0	0	0
2021	0	0	0	0	0	0	0	0	0	0	0	0	0	0
2022	0	0	0	0	0	0	0	0	0	0	0	0	0	0
2023	0	0	0	0	0	0	0	0	0	0	0	0	0	0
2024	0	0	0	0	0	0	0	0	0	0	0	0	0	0
2025	0	0	0	0	0	0	0	0	0	0	0	0	0	0
2026	0	0	0	0	0	0	0	0	0	0	0	0	0	0

15) Prezes program, projekt lub zadanie finansowane w co najmniej 60% środkami, o których mowa w art. 5 ust. 1 pkt 2 ustawy, należy rozumieć także taki program, projekt lub zadanie przynoszące dochód, dla których poziom finansowania ze środków, o których mowa w art. 5 ust. 1 pkt 2 ustawy, ustala się po odliczeniu zdyskontowanego dochodu obliczanego zgodnie z przepisami Unii Europejskiej dotyczącymi takiego programu, projektu lub zadania.

Wyszczególnienie	Wydatki majątkowe na programy, projekty lub zadania finansowane z udziałem środków, o których mowa w art. 5 ust. 1 pkt 2 i 3 ustawy		w tym:		Wydatki majątkowe na realizację programu, projektu lub zadania wynikające wyłącznie z zawartych umów z podmiotem dysponującym środkami, o których mowa w art. 5 ust. 1 pkt 2 ustawy		w tym:		Wydatki na wkład państwa w związku z umową na realizację programu, projektu lub zadania finansowanego z udziałem środków, o których mowa w art. 5 ust. 1 pkt 2 ustawy bez względu na stopień finansowania tymi środkami		w tym:		w tym:	
	12.8	12.8.1	12.8.1	12.8.1	13.1	13.1	13.2	13.3	13.4	13.5	13.6	13.7	Przychody z tytułu kredytów, pożyczek, emisji papierów wartościowych powstające w związku z zawartą umową na realizację programu, projektu lub zadania finansowanego w co najmniej 60% środkami, o których mowa w art. 5 ust. 1 pkt 2 ustawy	Przychody z tytułu kredytów, pożyczek, emisji papierów wartościowych powstające w związku z zawartą umową na realizację programu, projektu lub zadania finansowanego w co najmniej 60% środkami, o których mowa w art. 5 ust. 1 pkt 2 ustawy
Formuła	12.8	12.8.1	13.1	13.1	13.2	13.2	13.3	13.4	13.5	13.6	13.7	13.7	12.8	12.8.1
2017	0	0	0	0	0	0	0	0	0	0	0	0	0	0
2018	0	0	0	0	0	0	0	0	0	0	0	0	0	0
2019	0	0	0	0	0	0	0	0	0	0	0	0	0	0
2020	0	0	0	0	0	0	0	0	0	0	0	0	0	0
2021	0	0	0	0	0	0	0	0	0	0	0	0	0	0
2022	0	0	0	0	0	0	0	0	0	0	0	0	0	0
2023	0	0	0	0	0	0	0	0	0	0	0	0	0	0
2024	0	0	0	0	0	0	0	0	0	0	0	0	0	0
2025	0	0	0	0	0	0	0	0	0	0	0	0	0	0
2026	0	0	0	0	0	0	0	0	0	0	0	0	0	0

Wyszczególnienie	Dane uzupełniające o długu i jego spłacie						Wynik operacji niekasowych wpływających na kwotę długu (m. in. umorzenia, różnice kursowe)
	Splaty rat kapitałowych oraz wykup papierów wartościowych, o których mowa w pkt 5.1., wyliczające wyłączenie z tytułu zobowiązań już zaciągniętych	Kwota długu, którego planowana spłata dokonana się z wydatków budżetu	Wydatki zmniejszające dług	W tym:	związane z umowami zaliczonymi do tytułów dłużnych wliczanych do państwowego długu publicznego	wypłaty z tytułu wymagalnych poręczeń i gwarancji	
Lp	14.1	14.2	14.3	14.3.1	14.3.2	14.3.3	14.4
Formuła							
2017	2600000	0	0	0	0	0	0
2018	2750000	0	0	0	0	0	0
2019	2800000	0	0	0	0	0	0
2020	2125000	0	0	0	0	0	0
2021	800000	0	0	0	0	0	0
2022	0	0	0	0	0	0	0
2023	0	0	0	0	0	0	0
2024	0	0	0	0	0	0	0
2025	0	0	0	0	0	0	0
2026	0	0	0	0	0	0	0

* Informacja o spełnieniu wskaźnika spłaty zobowiązań określonego w art. 243 ustawy po uwzględnieniu zobowiązań z tytułu emisji dłużnych papierów wartościowych, oraz po uwzględnieniu ustawowych wyłączeń zostanie automatycznie wygenerowana przez aplikację wskazaną przez Ministra Finansów, o której mowa w § 4 ust. 1 rozporządzenia Ministra Finansów z dnia 10 stycznia 2013 r. w sprawie wieloletniej prognozy finansowej jednostki samorządu terytorialnego (Dz U poz 86, z późn zm). Automatycznie wyliczenia danych na podstawie wartości historycznych i prognozowanych przez jednostkę samorządu terytorialnego dotyczą w szczególności także poz. 9.6.-9.6.1 i pozycji z sekcji nr 16.

** Należy wskazać jedną z następujących podstaw prawnych: art. 240a ust. 4 / art. 240a ust. 8 / art. 240b ustawy określającą procedurę jaką objęta jest jednostka samorządu terytorialnego. x - pozycje oznaczone symbolem „x” sporządza się na okres, na który zaciągnięto oraz planuje się zaciągnąć zobowiązania dłużne (prognoza kwoty długu). Okres ten nie podlega wydłużeniu w sytuacji planowania wydatków z tytułu niewymagalnych poręczeń i gwarancji. W przypadku planowania wydatków z tytułu niewymagalnych poręczeń i gwarancji w okresie dłuższym niż okres, na który zaciągnięto oraz planuje się zaciągnąć zobowiązania dłużne, informację o wydatkach z tytułu niewymagalnych poręczeń i gwarancji, wykraczających poza wspomniany okres, należy zamieścić w objaśnieniach do wieloletniej prognozy finansowej. W przypadku, gdy kwoty wydatków wynikające z limitów wydatków na przedsięwzięcia wykraczają poza okres prognozy kwoty długu to pozycje oznaczone symbolem „x” sporządza się do ostatniego roku, na który ustalono limit wydatków na realizację przedsięwzięć wieloletnich.

16) Pozycje sekcji 15 są wykazywane wyłączenie przez jednostki samorządu terytorialnego emitujące obligacje przychodowe.

17) Pozycje sekcji 16 wykazują wyłączenie jednostki objęte procedurą wynikającą z art. 240a lub art. 240b ustawy

Wykaz przedsięwzięć do WPF

L.p.	Nazwa i cel	Jednostka odpowiedzialna lub koordynująca	Okres realizacji		Łączne nakłady finansowe	Limit 2017	Limit 2018	Limit 2019	Limit 2020	Limit 2021	Limit 2022	Limit zobowiązań
			od	do								
1	Wydatki na przedsięwzięcia-ogółem (1.1+1.2+1.3)				8783000	3804000	2420000	1432000	700000	0	0	6056000
1.a	- wydatki bieżące				0	0	0	0	0	0	0	0
1.b	- wydatki majątkowe				8783000	3804000	2420000	1432000	700000	0	0	6056000
1.1	Wydatki na programy, projekty lub zadania związane z programami realizowanymi z udziałem środków, o których mowa w art.5 ust.1 pkt 2 i 3 ustawy z dnia 27 sierpnia 2009 r. o finansach publicznych (Dz.U.Nr 157, poz.1240,z późn.zm.), z tego:				2505000	50000	750000	800000	700000	0	0	0
1.1.1	- wydatki bieżące				0	0	0	0	0	0	0	0
1.1.2	- wydatki majątkowe				2505000	50000	750000	800000	700000	0	0	0
1.1.2.1	Rewitalizacja centrum miejscowości Miejsce Piastowe - Zaspokojenie potrzeb społecznych, kulturalnych i sportowo-rekreacyjnych mieszkańców, stworzenia sprzyjających warunków rozwoju gospodarczego regionu	Urząd Gminy Miejsce Piastowe	2014	2020	2505000	50000	750000	800000	700000	0	0	0
1.2	Wydatki na programy, projekty lub zadania związane z umowami partnerstwa publiczno-prywatnego, z tego:				0	0	0	0	0	0	0	0
1.2.1	- wydatki bieżące				0	0	0	0	0	0	0	0
1.2.2	- wydatki majątkowe				0	0	0	0	0	0	0	0
1.3	Wydatki na programy, projekty lub zadania pozostałe (inne niż wymienione w pkt 1.1 i 1.2),z tego				6278000	3754000	1670000	632000	0	0	0	6056000
1.3.1	- wydatki bieżące				0	0	0	0	0	0	0	0
1.3.2	- wydatki majątkowe				6278000	3754000	1670000	632000	0	0	0	6056000

L.p.	Nazwa i cel	Jednostka odpowiedzialna lub koordynująca	Ok. realizacji		Łączne nakłady finansowe	Limit 2017	Limit 2018	Limit 2019	Limit 2020	Limit 2021	Limit 2022	Limit zobowiązań
			od	do								
1.3.2.1	Budowa sali gimnastycznej przy Szkole Podstawowej w Zalesiu - Zaspokojenie potrzeb społecznych, kulturalnych i sportowo-rekreacyjnych mieszkańców, stworzenia sprzyjających warunków rozwoju gospodarczego regionu	Urząd Gminy Miejsce Piastowe	2014	2019	1500000	500000	500000	351000	0	0	0	1351000
1.3.2.2	Budowa sieci wodociągowej w miejscowości Rogi - Zaspokojenie potrzeb społecznych, kulturalnych i sportowo-rekreacyjnych mieszkańców, stworzenia sprzyjających warunków rozwoju gospodarczego regionu	Urząd Gminy Miejsce Piastowe	2015	2019	2525000	2000000	300000	175000	0	0	0	2475000
1.3.2.3	Budowa budynku zaplecza socjalno-sportowego Rogi - Zaspokojenie potrzeb społecznych, kulturalnych i sportowo-rekreacyjnych mieszkańców, stworzenia sprzyjających warunków rozwoju gospodarczego regionu	Urząd Gminy Miejsce Piastowe	2016	2018	353000	310000	20000	0	0	0	0	330000
1.3.2.4	Budowa domu przedpożrebowego w Targowiskach - Zaspokojenie potrzeb społecznych, kulturalnych i sportowo-rekreacyjnych mieszkańców, stworzenia sprzyjających warunków rozwoju gospodarczego regionu	Urząd Gminy Miejsce Piastowe	2017	2019	350000	194000	100000	56000	0	0	0	350000
1.3.2.5	Budowa sieci wodociągowej w miejscowości Widacz - Zaspokojenie potrzeb społecznych, kulturalnych i sportowo-rekreacyjnych mieszkańców, stworzenia sprzyjających warunków rozwoju gospodarczego regionu	Urząd Gminy Miejsce Piastowe	2017	2019	1550000	750000	750000	50000	0	0	0	1550000

**UCHWAŁA NR XXXIII/.../2017
RADY GMINY MIEJSCE PIASTOWE**

z dnia 22 marca 2017 r.

**w sprawie dostosowania sieci szkół podstawowych i gimnazjów do nowego ustroju szkolnego,
wprowadzonego ustawą – Prawo oświatowe**

Na podstawie art. 18 ust. 2 pkt 15, art. 40 ust. 1, art. 41 ust. 1 i art. 42 ustawy z dnia 8 marca 1990 r. o samorządzie gminnym (Dz. U. z 2016 r. poz. 446 z późn. zm.) oraz art. 210 ust. 1 ustawy z dnia 14 grudnia 2016 r. Przepisy wprowadzające ustawę – Prawo oświatowe (Dz. U. z 2017 r. poz. 60), po uzyskaniu pozytywnej opinii Podkarpackiego Kuratora Oświaty oraz pozytywnych opinii władz statutowych związków zawodowych, uchwała się, co następuje:

§ 1. Uchwała określa dostosowanie sieci szkół podstawowych i gimnazjów na terenie Gminy Miejsce Piastowe do nowego ustroju szkolnego, wprowadzonego ustawą – Prawo oświatowe na okres od dnia 1 września 2017 r. do dnia 31 sierpnia 2019 r.

§ 2. 1. Określa się plan sieci publicznych szkół podstawowych prowadzonych przez Gminę Miejsce Piastowe, na okres od dnia 1 września 2017 r. do dnia 31 sierpnia 2019 r., w brzmieniu stanowiącym załącznik Nr 1 do uchwały.

2. Określa się granice obwodów publicznych szkół podstawowych, mających siedzibę na obszarze Gminy Miejsce Piastowe i prowadzonych przez tę Gminę, na okres od dnia 1 września 2017 r. do dnia 31 sierpnia 2019 r., w brzmieniu stanowiącym załącznik Nr 2 do uchwały.

§ 3. Określa się plan sieci prowadzonych przez Gminę Miejsce Piastowe klas dotychczasowego publicznego gimnazjum, prowadzonego w szkole podstawowej, oraz granice obwodów klas dotychczasowego publicznego gimnazjum, mającego siedzibę na obszarze Gminy Miejsce Piastowe i prowadzonego przez tę Gminę na okres od dnia 1 września 2017 r. do dnia 31 sierpnia 2019 r., w brzmieniu stanowiącym załącznik Nr 3 do uchwały.

§ 4. 1. Dotychczasowe publiczne Gimnazjum im. Jana Pawła II w Zespole Szkół Publicznych w Miejscu Piastowym z siedzibą przy ul. Szkolnej 24, 38-430 Miejsce Piastowe włącza się z dniem 1 września 2017 r. do Szkoły Podstawowej im. Tytusa Trzecieskiego w Miejscu Piastowym z siedzibą przy ul. Szkolnej 24, 38-430 Miejsce Piastowe.

2. Dniem rozpoczęcia działalności ośmioletnia Szkoły Podstawowej im. Tytusa Trzecieskiego w Miejscu Piastowym jest dzień 1 września 2017 r.

3. Kształcenie w klasie I ośmioletniej Szkoły Podstawowej im. Tytusa Trzecieskiego w Miejscu Piastowym rozpoczyna się w roku szkolnym 2017/2018.

4. Dniem zakończenia działalności Gimnazjum im. Jana Pawła II w Miejscu Piastowym jest dzień 31 sierpnia 2017 r.

§ 5. Wykonanie uchwały powierza się Wójtowi Gminy Miejsce Piastowe.

§ 6. Uchwała wchodzi w życie po upływie 14 dni od dnia ogłoszenia w Dzienniku Urzędowym Województwa Podkarpackiego

*Pod względem
formalno-prawnym
nie budzi zastrzeżeń*

RADCA PRAWNY
Mariusz Ślusarczyk
Rz. K. - 387

Załącznik Nr 1 do Uchwały Nr XXXIII/.../2017

Rady Gminy Miejsce Piastowe

z dnia 22 marca 2017 r.

**Plan sieci publicznych szkół podstawowych prowadzonych przez Gminę Miejsce Piastowe,
obowiązujący w okresie od dnia 1 września 2017 r. do dnia 31 sierpnia 2019 r.**

Lp.	Szkoła	Siedziba szkoły	Adres innych lokalizacji prowadzenia zajęć dydaktycznych, wychowawczych i opiekuńczych
1.	Szkoła Podstawowa im. Tytusa Trzecieckiego w Miejscu Piastowym	ul. Szkolna 24, 38-430 Miejsce Piastowe	
2.	Szkoła Podstawowa im. Benedykta Wierdaka w Głowience	ul. Szkolna 8, 38-455 Głowienka	
3.	Szkoła Podstawowa im. Tadeusza Kościuszki w Łężanach	ul. Tadeusza Kościuszki 2, 38-423 Łężany	
4.	Szkoła Podstawowa im. Kazimierza Wielkiego w Rogach	ul. Szkolna 2, 38-430 Rogi	
5.	Szkoła Podstawowa im. Św. Jana Kantego w Targowiskach	ul. ks. M. Suchodolskiego 38, 38-423 Targowiska	Widacz 120 38-423 Widacz
6.	Szkoła Filialna Szkoły Podstawowej im. Św. Jana Kantego w Targowiskach z siedzibą w Widaczu	Widacz 120 38-423 Widacz	
7.	Szkoła Podstawowa im. Stanisławy Grelli we Wrocance	ul. Długa 19, 38-455 Wrocanka	
8.	Szkoła Podstawowa w Zalesiu	Zalesie 38, 38-423 Targowiska	

Załącznik Nr 2 do Uchwały Nr XXXIII/.../2017

Rady Gminy Miejsce Piastowe

z dnia 22 marca 2017 r.

Granice obwodów publicznych szkół podstawowych, mających siedzibę na obszarze Gminy Miejsce Piastowe i prowadzonych przez tę Gminę, obowiązujące w okresie od dnia 1 września 2017 r. do dnia 31 sierpnia 2019 r.

Lp.	Szkoła	Granice obwodów
1.	Szkoła Podstawowa im. Tytusa Trzecieckiego w Miejscu Piastowym	Miejsce Piastowe
2.	Szkoła Podstawowa im. Benedykta Wierdaka w Głowience	Głowienka
3.	Szkoła Podstawowa im. Tadeusza Kościuszki w Łęczanach	Łęczany
4.	Szkoła Podstawowa im. Kazimierza Wielkiego w Rogach	Rogi
5.	Szkoła Podstawowa im. Św. Jana Kantego w Targowiskach wraz ze Szkołą Filialną Szkoły Podstawowej im. Św. Jana Kantego w Targowiskach z siedzibą w Widaczu	Targowiska, Widacz
6.	Szkoła Podstawowa im. Stanisławy Grelli we Wrocance	Wrocanka, Niżna Łąka
7.	Szkoła Podstawowa w Zalesiu	Zalesie

Załącznik Nr 3 do Uchwały Nr XXXIII/.../2017

Rady Gminy Miejsce Piastowe

z dnia 22 marca 2017 r.

Plan sieci prowadzonych przez Gminę Miejsce Piastowe klas dotychczasowego publicznego gimnazjum prowadzonego w szkole podstawowej oraz granice obwodów klas dotychczasowego publicznego gimnazjum, mającego siedzibę na obszarze Gminy Miejsce Piastowe i prowadzonego przez tę Gminę, obowiązujące w okresie od dnia 1 września 2017 r. do dnia 31 sierpnia 2019 r.

Lp.	Szkoła	Siedziba szkoły	Granice obwodu
1.	Klasy dotychczasowego Gimnazjum im. Jana Pawła II w Miejscu Piastowym prowadzone w Szkole Podstawowej im. Tytusa Trzecieckiego w Miejscu Piastowym	ul. Szkolna 24, 38-430 Miejsce Piastowe	Miejsce Piastowe, Głowienka, Łężany, Rogi, Widacz, Wrocanka, Targowiska, Zalesie, Niżna Łąka

Uzasadnienie

do uchwały w sprawie dostosowania sieci szkół podstawowych i gimnazjów do nowego ustroju szkolnego, wprowadzonego ustawą – Prawo oświatowe

Obowiązek podjęcia uchwały w sprawie dostosowania sieci szkół podstawowych i gimnazjów do nowego ustroju szkolnego, wprowadzonego ustawą – Prawo oświatowe, na okres od dnia 1 września 2017 r. do dnia 31 sierpnia 2019 r. wynika z art. 210 ust. 1 ustawy z dnia 14 grudnia 2016 r. Przepisy wprowadzające ustawę - Prawo oświatowe (Dz. U. z 2017 r. poz. 60). Zakres, tryb i termin podjęcia uchwały przez radę gminy został szczegółowo określony w wymienionej wyżej ustawie. Podjęcie uchwały w sprawie dostosowania sieci szkół podstawowych i gimnazjów do nowego ustroju szkolnego poprzedziła Uchwała nr XXXII/214/2017 Rady Gminy Miejsce Piastowe z dnia 14 lutego 2017 r. w sprawie projektu dostosowania sieci szkół podstawowych i gimnazjów do nowego ustroju szkolnego, wprowadzonego ustawą – Prawo oświatowe.

Podjęta uchwała, zgodnie z obowiązującym prawem została przekazana do zaopiniowania Podkarpackiemu Kuratorowi Oświaty w Rzeszowie, który pismem znak: ZEK.540.24.2017 z dnia 24 lutego 2017 r. wydał pozytywną opinię do uchwały Nr XXXII/214/2017 Rady Gminy Miejsce Piastowe z dnia 14 lutego 2017 r. w sprawie projektu dostosowania sieci szkół podstawowych i gimnazjów do nowego ustroju szkolnego, wprowadzonego ustawą – Prawo oświatowe.

Podjęta uchwała została także przekazana do zaopiniowania związkom zawodowym, które zobowiązane są do przedstawienia opinii w terminie nie dłuższym niż 21 dni.

- Zarząd Oddziału Związku Nauczycielstwa Polskiego w Miejscu Piastowym pismem z dnia 22 lutego 2017 r. znak: ZO ZNP 23/2017 pozytywnie zaopiniował uchwałę Nr XXXII/214/2017 Rady Gminy Miejsce Piastowe dnia 14 lutego 2017 r. w sprawie projektu dostosowania sieci szkół podstawowych i gimnazjów do nowego ustroju szkolnego w Gminie Miejsce Piastowe.
- Komisja Międzyzakładowa NSZZ „Solidarność” Pracowników Oświaty i Wychowania w Krośnie pismem z dnia 27 lutego 2017 r. znak: L.dz. 36/2017 również pozytywnie zaopiniowała uchwałę Nr XXXII/214/2017 Rady Gminy Miejsce Piastowe z dnia 14 lutego 2017 r. w sprawie projektu dostosowania sieci szkół podstawowych i gimnazjów do nowego ustroju szkolnego wprowadzonego ustawą – Prawo oświatowe.

WÓJT

mgr Marek Klara

**UCHWAŁA NR XXXIII/.../2017
RADY GMINY MIEJSCE PIASTOWE**

z dnia 22 marca 2017 r.

w sprawie określenia kryteriów naboru do klas pierwszych szkół podstawowych, dla których organem prowadzącym jest Gmina Miejsce Piastowe, w postępowaniu rekrutacyjnym prowadzonym dla kandydatów zamieszkałych poza obwodami tych szkół wraz z liczbą punktów oraz dokumentów niezbędnych do potwierdzenia tych kryteriów

Na podstawie art. 18 ust. 2 pkt 15, art. 40 ust. 1, art. 41 ust. 1 i art. 42 ustawy z dnia 8 marca 1990 r. o samorządzie gminnym (Dz. U. z 2016 r. poz. 446 z późn. zm.) oraz art. 133 ust. 2 i 3 ustawy z dnia 14 grudnia 2016 r. Prawo oświatowe (Dz. U. z 2017 r. poz. 59), uchwała się, co następuje:

§ 1. Określa się kryteria naboru do klas pierwszych szkół podstawowych, dla których organem prowadzącym jest Gmina Miejsce Piastowe, w postępowaniu rekrutacyjnym prowadzonym dla kandydatów zamieszkałych poza obwodami tych szkół wraz z liczbą punktów oraz dokumenty niezbędne do potwierdzenia tych kryteriów, w brzmieniu stanowiącym załącznik do niniejszej uchwały.

§ 2. Traci moc uchwała Nr XVIII/120/2016 Rady Gminy Miejsce Piastowe z dnia 27 stycznia 2016 r. w sprawie określenia kryteriów naboru do klas pierwszych szkół podstawowych i gimnazjum, dla których organem prowadzącym jest Gmina Miejsce Piastowe w postępowaniu rekrutacyjnym prowadzonym dla kandydatów zamieszkałych poza obwodami tych szkół wraz z liczbą punktów oraz dokumentów niezbędnych do potwierdzenia tych kryteriów (Dz. Urz. Woj. Podkarpackiego z 2016 r. poz. 769).

§ 3. Wykonanie uchwały powierza się Wójtowi Gminy Miejsce Piastowe.

§ 4. Uchwała wchodzi w życie po upływie 14 dni od dnia ogłoszenia w Dzienniku Urzędowym Województwa Podkarpackiego.

*Pod względem
formalno-prawnym
nie budzi zastrzeżeń*

RADCA PRAWNY
Mariusz Ślusarczyk
Rz - K - 387

Załącznik do Uchwały Nr XXXIII/.../2017

Rady Gminy Miejsce Piastowe

z dnia 22 marca 2017 r.

Kryteria naboru do klas pierwszych szkół podstawowych, dla których organem prowadzącym jest Gmina Miejsce Piastowe, w postępowaniu rekrutacyjnym prowadzonym dla kandydatów zamieszkałych poza obwodami tych szkół wraz z liczbą punktów oraz dokumenty niezbędne do potwierdzenia tych kryteriów:

Lp.	Kryterium naboru	Liczba punktów	Dokumenty niezbędne do potwierdzenia kryterium
1.	Kandydat uczęszczał do oddziału przedszkolnego przy szkole podstawowej lub publicznej innej formy wychowania przedszkolnego w miejscowości należącej do obwodu danej szkoły podstawowej	40	Dane potwierdza dyrektor na podstawie dokumentacji będącej w posiadaniu danej jednostki
2.	Rodzeństwo kandydata uczęszcza do danej szkoły podstawowej, oddziału przedszkolnego przy danej szkole podstawowej, publicznej innej formy wychowania przedszkolnego znajdującego się w miejscowości należącej do obwodu danej szkoły podstawowej	30	Informacja zawarta we wniosku lub oświadczeniu rodziców/opiekunów prawnych
3.	Rodzice/opiekunowie prawni kandydata wykonują pracę na podstawie umowy o pracę, umów cywilnoprawnych, prowadzą działalność gospodarczą w miejscowości należącej do obwodu danej szkoły podstawowej	20	Dokument poświadczający zatrudnienie (od każdego z rodziców/opiekunów prawnych): zaświadczenie z zakładu pracy, w przypadku samozatrudnienia aktualny wydruk z Centralnej Ewidencji i Informacji o Działalności Gospodarczej, oświadczenie rodziców/opiekunów prawnych
4.	Szkoła podstawowa wskazana we wniosku jest najbliżej położona od miejsca zamieszkania kandydata lub miejsca pracy jednego z rodziców/opiekunów prawnych	10	Informacja dotycząca miejsca zamieszkania kandydata zawarta we wniosku lub oświadczenie rodziców/opiekunów prawnych w tym zakresie; dokument potwierdzający miejsce pracy rodzica/opiekuna prawnego (jeżeli informacja ta nie została zawarta w dokumencie poświadczającym zatrudnienie)

Uzasadnienie

do uchwały w sprawie określenia kryteriów naboru do klas pierwszych szkół podstawowych, dla których organem prowadzącym jest Gmina Miejsce Piastowe, w postępowaniu rekrutacyjnym prowadzonym dla kandydatów zamieszkałych poza obwodami tych szkół wraz z liczbą punktów oraz dokumentów niezbędnych do potwierdzenia tych kryteriów

Uchwała stanowi wypełnienie obowiązku, jaki nakłada na radę gminy art. 133 ust. 2 i 3 ustawy z dnia 14 grudnia 2016 r. Prawo oświatowe (Dz. U. z 2017 r. poz. 59).

W/w ustawa upoważnia organ prowadzący do ustalenia tzw. dodatkowych kryteriów rekrutacyjnych, które znajdą swoje zastosowanie w procesie rekrutacji. Kandydaci zamieszkali poza obwodem publicznej szkoły podstawowej mogą być przyjęci do klasy pierwszej po przeprowadzeniu postępowania rekrutacyjnego, jeżeli dana publiczna szkoła podstawowa nadal dysponuje wolnymi miejscami. W postępowaniu rekrutacyjnym są brane pod uwagę kryteria określone przez organ prowadzący, z uwzględnieniem zapewnienia jak najpełniejszej realizacji potrzeb dziecka i jego rodziny oraz lokalnych potrzeb społecznych. Ustawa prawo oświatowe upoważnia też organ prowadzący do przyznania określonej liczby punktów oraz do określenia dokumentów niezbędnych do potwierdzenia spełnienia kryteriów.

WÓJT

mgr Marek Klara

**UCHWAŁA NR XXXIII/.../2017
RADY GMINY MIEJSCE PIASTOWE**

z dnia 22 marca 2017 r.

w sprawie określenia kryteriów naboru kandydatów do oddziałów przedszkolnych w szkołach podstawowych oraz publicznych innych form wychowania przedszkolnego prowadzonych przez Gminę Miejsce Piastowe na drugim etapie postępowania rekrutacyjnego wraz z liczbą punktów oraz dokumentów niezbędnych do potwierdzania tych kryteriów

Na podstawie art. 18 ust. 2 pkt 15, art. 40 ust. 1, art. 41 ust. 1 i art. 42 ustawy z dnia 8 marca 1990 r. o samorządzie gminnym (Dz. U. z 2016 r. poz. 446 z późn. zm.) oraz art. 131 ust. 4 i 6 ustawy z dnia 14 grudnia 2016 r. Prawo oświatowe (Dz. U. z 2017 r. poz. 59), uchwała się, co następuje:

§ 1. Określa się kryteria naboru kandydatów do oddziałów przedszkolnych w szkołach podstawowych oraz publicznych innych form wychowania przedszkolnego prowadzonych przez Gminę Miejsce Piastowe na drugim etapie postępowania rekrutacyjnego wraz z liczbą punktów oraz dokumenty niezbędne do potwierdzania tych kryteriów, w brzmieniu stanowiącym załącznik do niniejszej uchwały.

§ 2. Traci moc uchwała Nr V/23/2015 Rady Gminy Miejsce Piastowe z dnia 25 marca 2015 r. w sprawie określenia kryteriów naboru kandydatów do oddziałów przedszkolnych w szkołach podstawowych oraz publicznych innych form wychowania przedszkolnego prowadzonych przez Gminę Miejsce Piastowe na drugim etapie postępowania rekrutacyjnego wraz z liczbą punktów oraz dokumentów niezbędnych do potwierdzania tych kryteriów (Dz. Urz. Woj. Podkarpackiego z 2015 r. poz. 1517).

§ 3. Wykonanie uchwały powierza się Wójtowi Gminy Miejsce Piastowe.

§ 4. Uchwała wchodzi w życie po upływie 14 dni od dnia ogłoszenia w Dzienniku Urzędowym Województwa Podkarpackiego.

*Pod względem
formalno-prawnym
nie budzi zastrzeżeń*

RADCA PRAWNY
Mariusz Ślusarczyk
Rz. K. - 387

Załącznik do Uchwały Nr XXXIII/.../2017

Rady Gminy Miejsce Piastowe

z dnia 22 marca 2017 r.

Kryteria naboru kandydatów do oddziałów przedszkolnych w szkołach podstawowych oraz publicznych innych form wychowania przedszkolnego prowadzonych przez Gminę Miejsce Piastowe na drugim etapie postępowania rekrutacyjnego wraz z liczbą punktów oraz dokumenty niezbędne do potwierdzania tych kryteriów:

Lp.	Kryterium naboru	Liczba punktów	Dokumenty niezbędne do potwierdzania kryteriów
1.	Wskazanie przez rodziców/opiekunów prawnych w rocznym zeznaniu podatkowym Gminy Miejsce Piastowe jako miejsca zamieszkania obojga rodziców/opiekunów prawnych.	40	Zaświadczenie z Urzędu Skarbowego lub kserokopia pierwszej strony zeznania podatkowego z ostatniego roku kalendarzowego.
2.	Wykonywanie pracy na podstawie umowy o pracę, umów cywilnoprawnych, prowadzenie działalności gospodarczej lub uczenie się w systemie dziennym przez obydwoje rodziców/opiekunów prawnych.	30	Dokument poświadczający zatrudnienie (od każdego z rodziców/opiekunów prawnych): zaświadczenie z zakładu pracy, w przypadku samozatrudnienia aktualny wydruk z Centralnej Ewidencji i Informacji o Działalności Gospodarczej; zaświadczenie z uczelni/szkoły zawierające informacje o stacjonarnym systemie studiów/nauki.
3.	Uczęszczanie rodzeństwa do tego samego oddziału przedszkolnego, publicznej innej formy wychowania przedszkolnego, szkoły podstawowej w roku szkolnym, na który dokonywany jest nabór.	10	Informacja zawarta we wniosku lub oświadczeniu rodziców/opiekunów prawnych.
4.	Oddział przedszkolny lub publiczna inna forma wychowania przedszkolnego wskazana we wniosku jest najbliższej położona od miejsca zamieszkania dziecka lub miejsca pracy jednego z rodziców/opiekunów prawnych.	10	Informacja dotycząca miejsca zamieszkania dziecka zawarta we wniosku lub oświadczenie rodziców/opiekunów prawnych w tym zakresie; dokument potwierdzający miejsce pracy rodzica (jeżeli informacja ta nie została zawarta w dokumencie poświadczającym zatrudnienie/studiowanie).

Uzasadnienie

do uchwały w sprawie określenia kryteriów naboru kandydatów do oddziałów przedszkolnych w szkołach podstawowych oraz publicznych innych form wychowania przedszkolnego prowadzonych przez Gminę Miejsce Piastowe na drugim etapie postępowania rekrutacyjnego wraz z liczbą punktów oraz dokumentów niezbędnych do potwierdzania tych kryteriów

Uchwała stanowi wypełnienie obowiązku, jaki nakłada na radę gminy art. 131 ust. 4 i 6 ustawy z dnia 14 grudnia 2016 r. Prawo oświatowe (Dz. U. z 2017 r. poz. 59). W przypadku równorzędnych wyników uzyskanych na pierwszym etapie postępowania rekrutacyjnego lub jeżeli po zakończeniu tego etapu dane publiczne przedszkole nadal dysponuje wolnymi miejscami, na drugim etapie postępowania rekrutacyjnego są brane pod uwagę kryteria określone przez organ prowadzący.

Kryteria te uwzględniają zapewnienie jak najpełniejszej realizacji potrzeb dziecka i jego rodziny, zwłaszcza potrzeb rodziny, w której rodzice albo rodzic samotnie wychowujący kandydata muszą pogodzić obowiązki zawodowe z obowiązkami rodzinnymi oraz lokalne potrzeby społeczne.

Organ prowadzący określa także liczbę punktów przypisanych tym kryteriom w postępowaniu rekrutacyjnym oraz dokumenty niezbędne dla potwierdzenia spełniania kryterium. Podjęcie tego rodzaju uchwały jest obligatoryjnym zadaniem gminy umożliwiającym przeprowadzenie procesu rekrutacji do oddziałów przedszkolnych w szkołach podstawowych oraz publicznych innych form wychowania przedszkolnego prowadzonych przez Gminę Miejsce Piastowe.

WÓJT
mgr Marek Klara

**UCHWAŁA Nr XXXIII/.../2017
RADY GMINY MIEJSCE PIASTOWE**

z dnia 22 marca 2017 r.

**o zmianie uchwały w sprawie uchwalenia Statutu Gminnego Ośrodka Pomocy
Społecznej w Miejscu Piastowym**

Na podstawie art. 18 ust. 2 pkt 15 ustawy z dnia 8 marca 1990 r. o samorządzie gminnym (Dz. U. z 2016 r. poz. 446 z późn. zm.), art. 110 ust. 1 ustawy z dnia 12 marca 2004 r. o pomocy społecznej (Dz. U. z 2016 r. poz. 930 z późn. zm.) oraz art. 11 ust. 2 ustawy z dnia 27 sierpnia 2009 r. o finansach publicznych (Dz. U. z 2016 r. poz. 1870 z późn. zm.) uchwala się, co następuje:

§ 1. W załączniku do uchwały Nr XLVIII/355/2014 Rady Gminy Miejsce Piastowe z dnia 29 sierpnia 2014 r. w sprawie uchwalenia Statutu Gminnego Ośrodka Pomocy Społecznej w Miejscu Piastowym, wprowadza się następujące zmiany:

1) w § 2 po pkt 23 dodaje się pkt 24 w brzmieniu:

„24) ustawie o wsparciu kobiet w ciąży i rodzin „Za życiem” – należy przez to rozumieć ustawę z dnia 4 listopada 2016 r. o wsparciu kobiet w ciąży i rodzin „Za życiem” (Dz. U. z 2016 r. poz. 1860)”.

2) w § 7 po pkt 13 dodaje się pkt 14 w brzmieniu:

„14) prowadzenie postępowań i wydawanie decyzji w sprawach jednorazowego świadczenia z tytułu urodzenia się żywego dziecka.”.

§ 2. Wykonanie uchwały powierza się Wójtowi Gminy Miejsce Piastowe.

§ 3. Uchwała wchodzi w życie z dniem podjęcia.

*Pod względem
formalno-prawnym
nie budzi zastrzeżeń*

RADCA PRAWNY
Mariusz Ślusarczyk
Rz - K - 387

Uzasadnienie

do uchwały o zmianie uchwały w sprawie uchwalenia Statutu Gminnego Ośrodka Pomocy Społecznej w Miejscu Piastowym

Wnioskowane w niniejszej uchwale zmiany w Statucie Gminnego Ośrodka Pomocy Społecznej w Miejscu Piastowym wynikają z art. 2 ust. 2 ustawy z dnia 4 listopada 2016 r. o wsparciu kobiet w ciąży i rodzin „Za życiem” (Dz. U. z 2016r. poz. 1860). Ustawa „Za życiem” obowiązująca od 1 stycznia 2017 r. wprowadza transfery socjalne dla wsparcia kobiet w ciąży i rodzin. Rządowy program nakłada na gminy obowiązek udzielenia pomocy kobietom, których ciąża będzie zagrożona oraz rodzinom dziecka, u którego zdiagnozowano ciężkie i nieodwracalne upośledzenie lub nieuleczalną chorobę zagrażającą życiu. Ustawa określa także uprawnienia kobiet w ciąży i rodzin do wsparcia w zakresie dostępu do wszelkich świadczeń zdrowotnych.

Zarządzeniem Nr 277/2017 Wójta Gminy Miejsce Piastowe z dnia 10 stycznia 2017 r. udzielono upoważnienia do prowadzenia postępowań i wydawania decyzji w sprawach jednorazowego świadczenia z tytułu urodzenia się żywego dziecka Kierownikowi GOPS. Tym samym przygotowane w niniejszej uchwale zmiany dostosowują zapisy Statutu Gminnego Ośrodka Pomocy Społecznej w Miejscu Piastowym do aktualnego stanu prawnego.

W związku z powyższym wnoszę o podjęcie uchwały w sprawie zmiany Statutu Gminnego Ośrodka Pomocy Społecznej w Miejscu Piastowym.

WÓJT
mgr Marek Klara

**UCHWAŁA Nr XXXIII/.../2017
RADY GMINY MIEJSCE PIASTOWE**

z dnia 22 marca 2017 r.

**w sprawie zgody na obciążenie służebnością przesyłu nieruchomości stanowiących własność
Gminy Miejsce Piastowe**

Na podstawie 18 ust. 2 pkt 9 lit. a ustawy z dnia 8 marca 1990 r. o samorządzie gminnym (Dz. U. z 2016 r. poz. 446 z późn. zm.), art. 13 ust. 1 i art. 24 ust. 1, art. 25 ust. 1 i 2 ustawy z dnia 21 sierpnia 1997 r. o gospodarce nieruchomościami (Dz. U. z 2016 r. poz. 2147 z późn. zm.), art. 305¹-art. 305⁴ ustawy z dnia 23 kwietnia 1964 r. Kodeks cywilny (Dz. U. z 2017 r. poz. 459) oraz § 8 uchwały Nr XXXIII/268/13 Rady Gminy Miejsce Piastowe z dnia 19 czerwca 2013 r. w sprawie zasad nabywania, zbywania i obciążania nieruchomości stanowiących własność Gminy Miejsce Piastowe oraz ich wydzierżawiania lub wynajmowania na czas oznaczony dłuższy niż trzy lata lub na czas nieoznaczony (Dz. Urz. Woj. Podkarpackiego z 2013 r. poz. 2635), uchwała się, co następuje:

§ 1. 1. Wyraża się zgodę na obciążenie nieruchomości gruntowych, położonych w miejscowości Rogi, stanowiących własność Gminy Miejsce Piastowe, oznaczonych działkami nr: 1512, 2916, 3021, 3040, 2331/2, 2353/2, 2418/3 objętymi księgą wieczystą nr KS1K/00089405/9, oraz działkami nr: 2322, 2323 objętymi księgą wieczystą nr KS1K/00066243/8, służebnością przesyłu na rzecz: PGE Dystrybucja Spółka Akcyjna z siedzibą w Lublinie, 20-340 Lublin, ul. Garbarska 21A, w związku z planowaną na działkach budową napowietrznej linii elektroenergetycznej 110 kV relacji Nowy Żmigród - Iwonicz.

2. Służebność przesyłu na nieruchomościach, o których mowa w ust. 1 polegać będzie na korzystaniu z niej w celu wybudowania urządzeń, ich eksploatacji, remontu, naprawy, dojazdu.

3. Zakres służebności, o której mowa w ust. 1, określają załączniki graficzne nr 1–9, do niniejszej uchwały.

§ 2. Traci moc uchwała Nr VIII/57/2015 Rady Gminy Miejsce Piastowe z dnia 22 lipca 2015 r. w sprawie zgody na obciążenie służebnością przesyłu nieruchomości stanowiącej własność Gminy Miejsce Piastowe.

§ 3. Wykonanie uchwały powierza się Wójtowi Gminy Miejsce Piastowe.

§ 4. Uchwała wchodzi w życie z dniem podjęcia.

*Pod względem
formalno-prawnym
nie budzi zastrzeżeń*

KADCA PRAWNY
Mariusz Ślusarczyk
Rz - K - 387

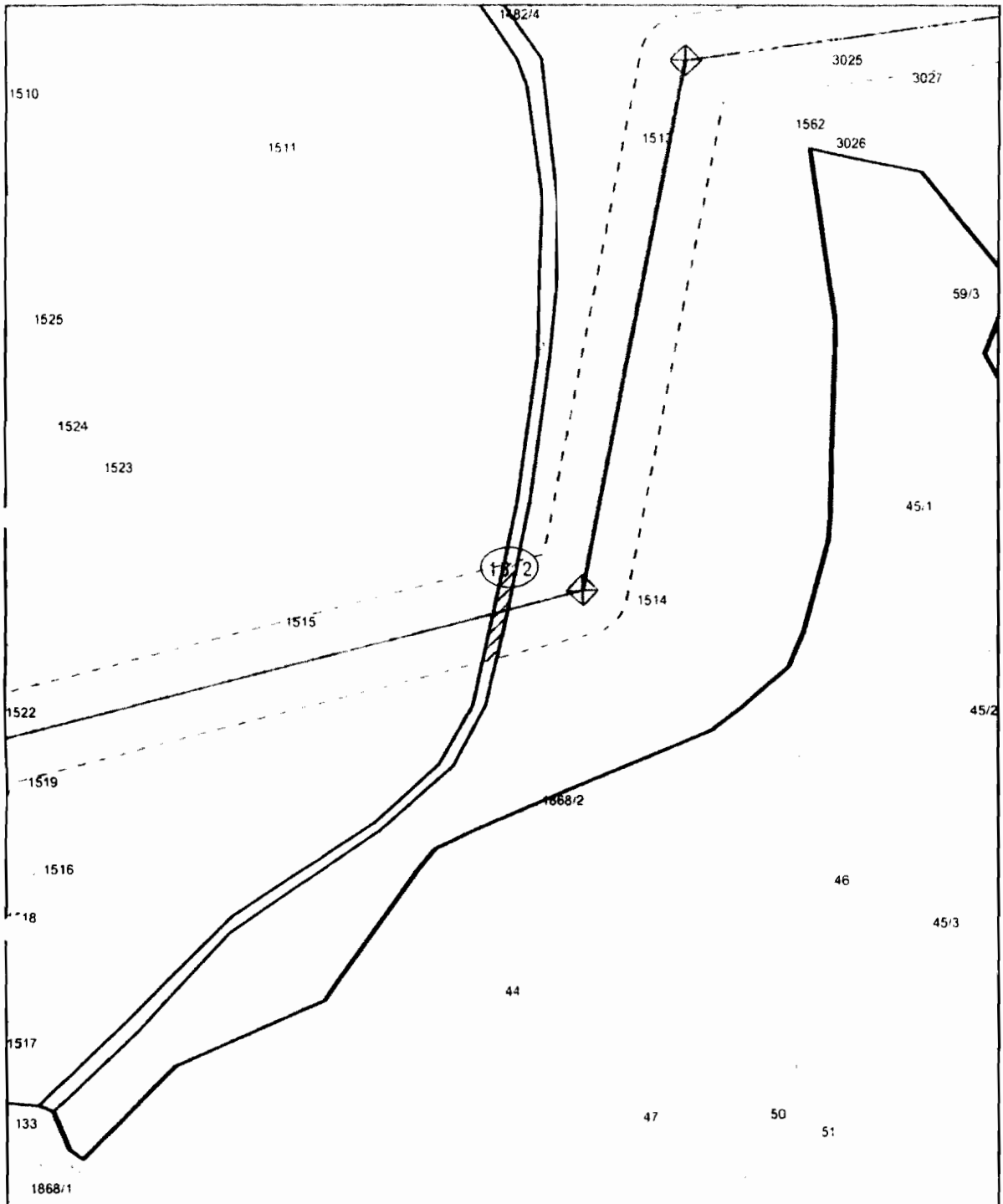

	Projektowany odcinek linii z zakreskowaną powierzchnią pasa technicznego o szerokości 18m		Stanowisko słupa marnego Stanowisko słupa przelotowego		Plan trasy linii 110 kV Nowy Żmigród - Iwonicz
	Nr umowy:	Gmina: Miejsce Piastowe	Długość osi linii na przedmiotowej działce [m]:	3	
Skala: 1 : 1 000	Obręb: Rogi	Powierzchnia służebności na przedmiotowej działce [m ²]:	56	Podpis przedstawiciela inwestora	
Data: 2015-05-06	Nr działki: 1512				

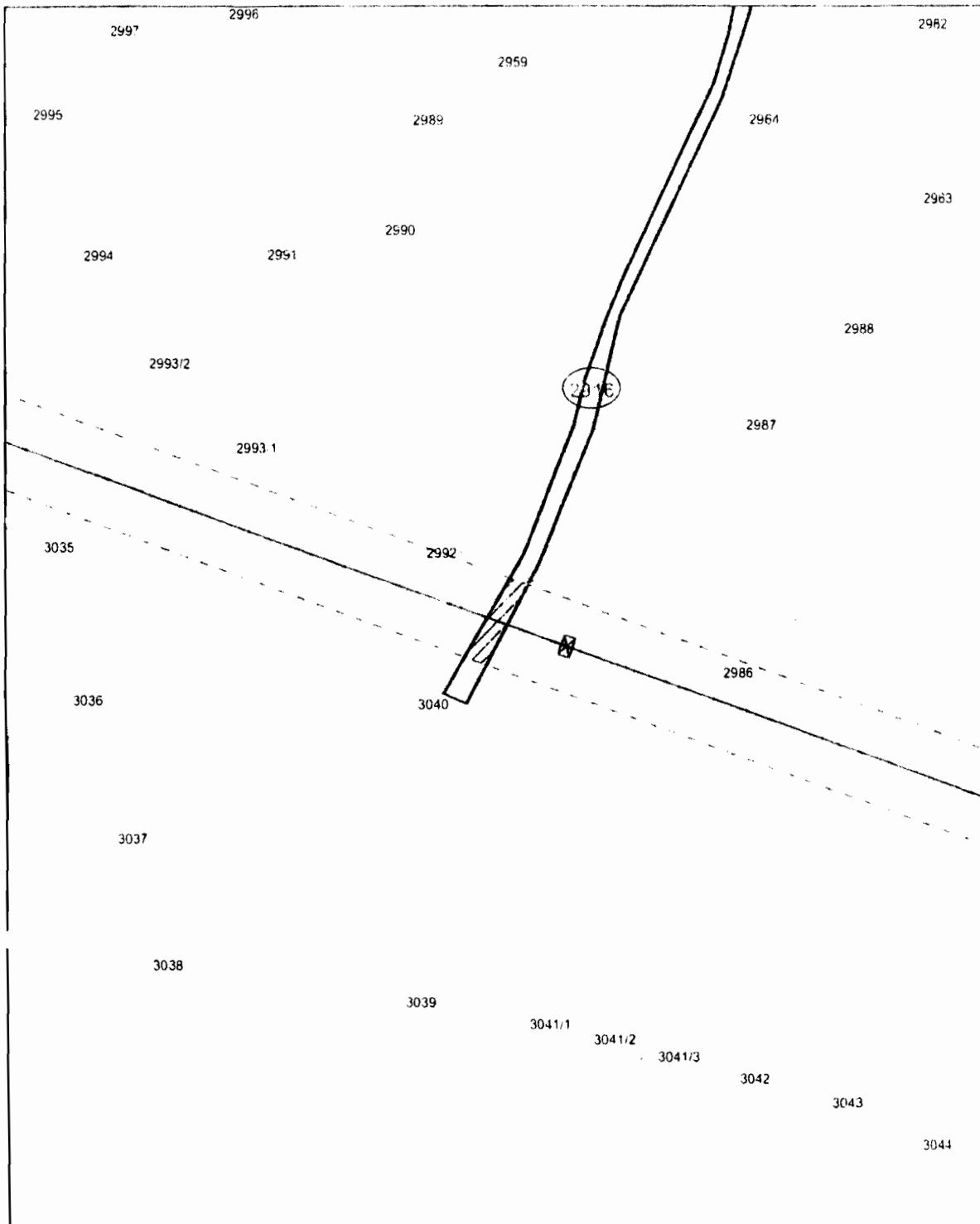

	Projektowany odcinek linii z zakresku: wana pow.ierzchnia pasa technologicznego szerokość 15m		Stanowisko słupki o napięciu Stanowisko skłupa przekładowego		Plan trasy linii 110 kV Nowy Żmigród - Iwonicz
	Nr umowy		Długość osi linii na przedmiotowej działce [m]	4	
1 : 1 000	Gmina	Miejsce Piastowe	Powierzchnia służebności na przedmiotowej działce [m ²]	78	Poddziałanie in. est. a
2015-05-06	Obręb	Rogi			
	Nr działki	2916			

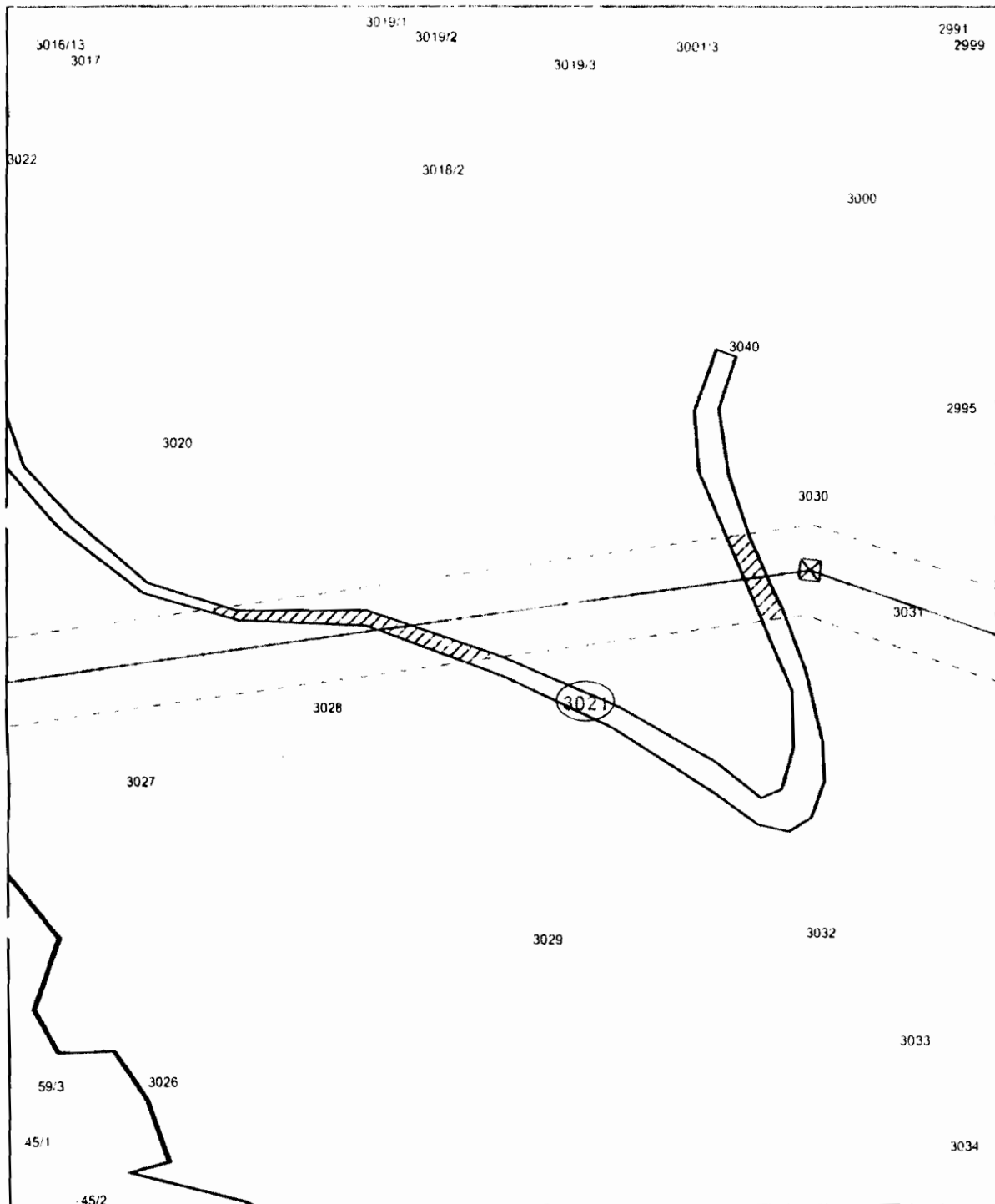

	Projektowany odcinek linii z akcesjokana powierzchni i pasa technologicznego o szerokości 18m		Stanowisko słupa mocnego Stanowisko słupa przelotowego		Plan trasy linii 110 kV Nowy Żmigród - Iwonicz
	Nr umowy:		Długość osi linii na przedmiotowej działce [m]	11	
Skala: 1 : 1 000	Gmina:	Miejsce Piastowe	Powierzchnia służebności na przedmiotowej działce [m ²]	245	Podpis przedstawiciela inwestora
Data projektu: 2015-05-06	Obręb:	Rogi			
	Nr działki:	3021			

Str. nr 4

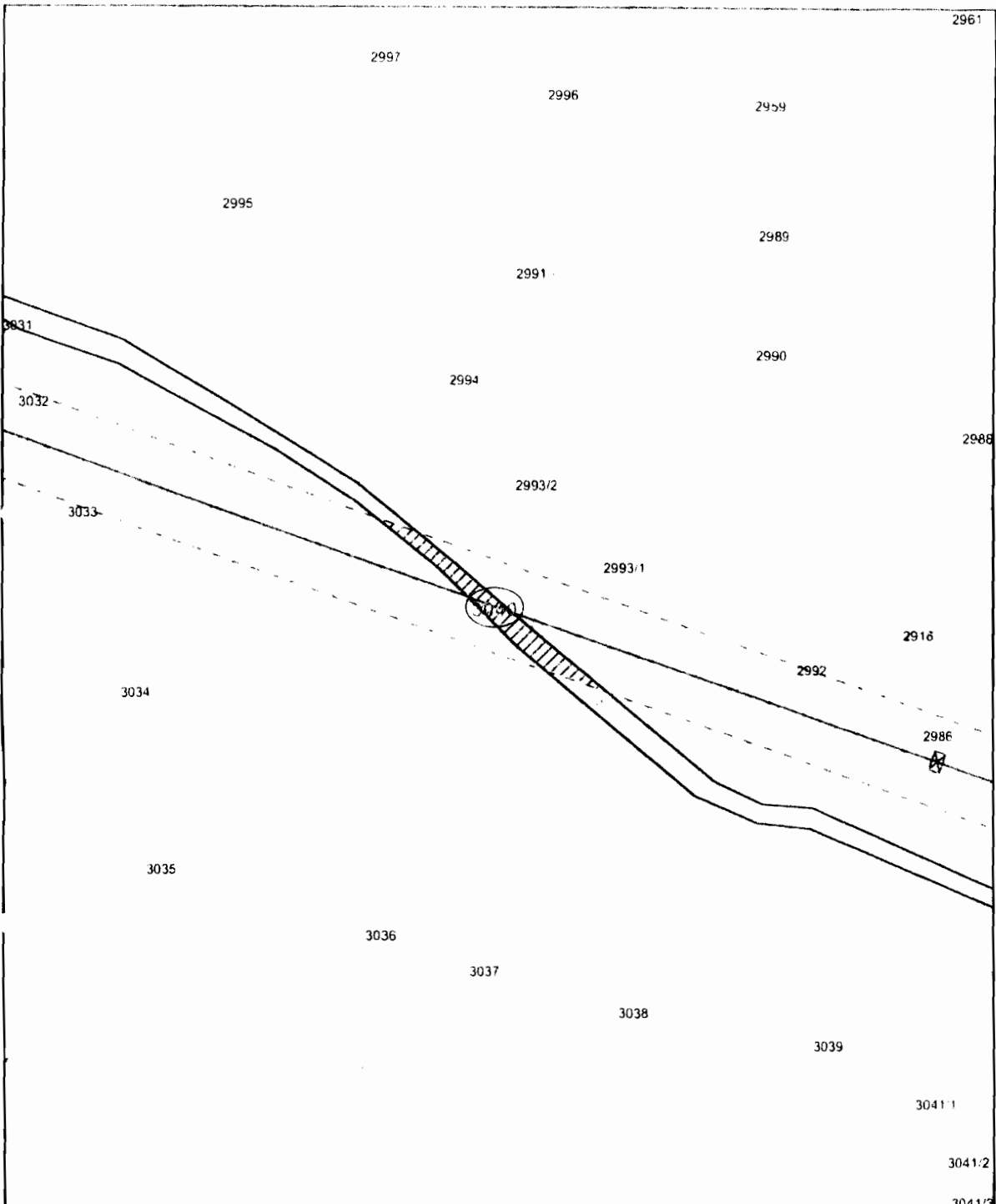

			Plan trasy linii 110 kV Nowy Żmigród - Iwonicz		
	Nr umowy		Długość osi linii na przedmiotowej działce [m]	10	Podpis właściciela
Skala 1 : 1 000	Gmina	Miejsce Piastowe	Powierzchnia służebności na przedmiotowej działce [m ²]	187	Podpis przedstawiciela inwestora
Data wydania 2015-05-06	Obręb	Rogi	Nr działki	3040	

2015-05-06

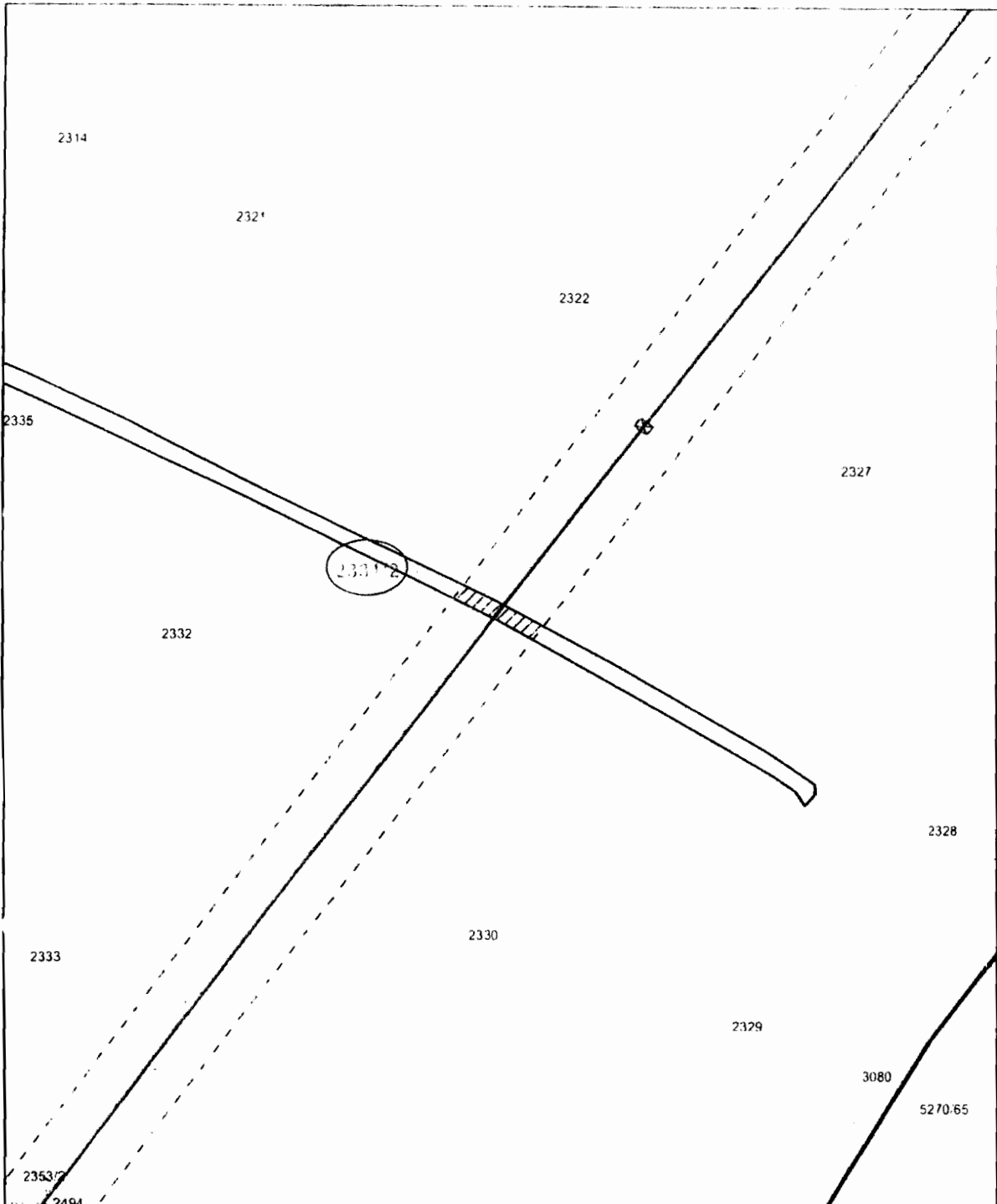

	Projektowany obwód linii z zakaskowaniem powierzchni pasa technologicznego o szerokości 18m		Stanowisko słupa linowego	Plan trasy linii 110 kV Nowy Żmigród - Iwonicz	
	Stanowisko słupa jednoarmowego		Percepcja i asse curia		
Skala 1 : 1 000	Nr umowy	Gmina Miejsce Piastowe	Długość osi linii na przedmiotowej działce [m]	3	Poręba przedstawić na inwentary
Data wydania projektu 2015-05-06	Obręb Rogi	Nr działki 2331/2	Powierzchnia służebności na przedmiotowej działce [m ²]	62	

Dot. Nr 6

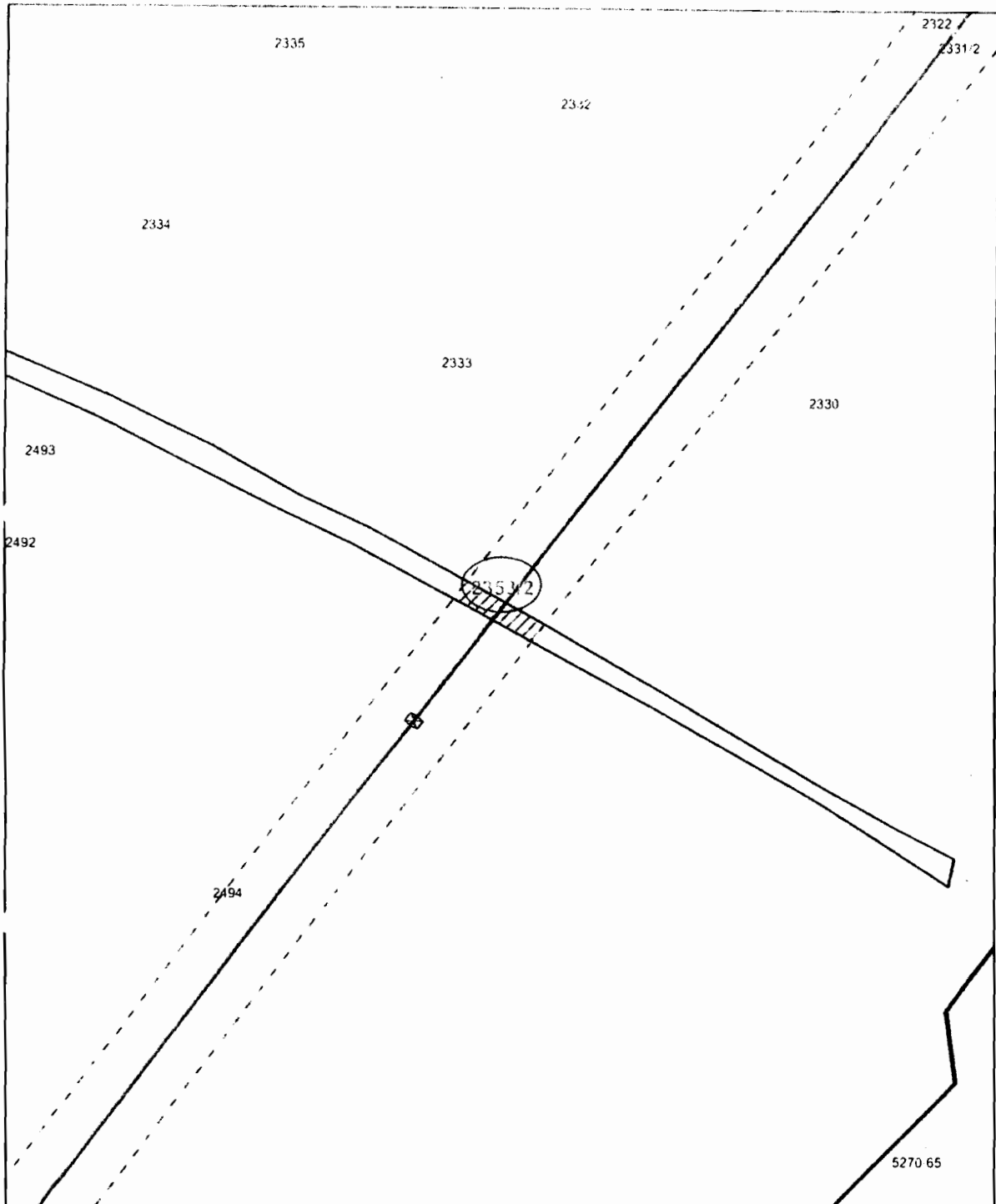

	Projekt linii od punktu do zak. eskurowana powierzchnia pasa technologicznego o szerokości 18m		<input checked="" type="checkbox"/> Stanowisko słupa miedzynowego	Plan trasy linii 110 kV Nowy Żmigród - Iwonice	
			<input checked="" type="checkbox"/> Słup oświadczenia		
Skala 1 : 1 000	Nr umowy	Gmina Miejsce Piastowe	Długość osi linii na przedmiotowej działce [m]	4	Podpis przedstawiciela inwestora
Data opracowania 2015-05-06	Obręb Rogi	Nr działki 2353/2	Powierzchnia służebności na przedmiotowej działce [m ²]	80	

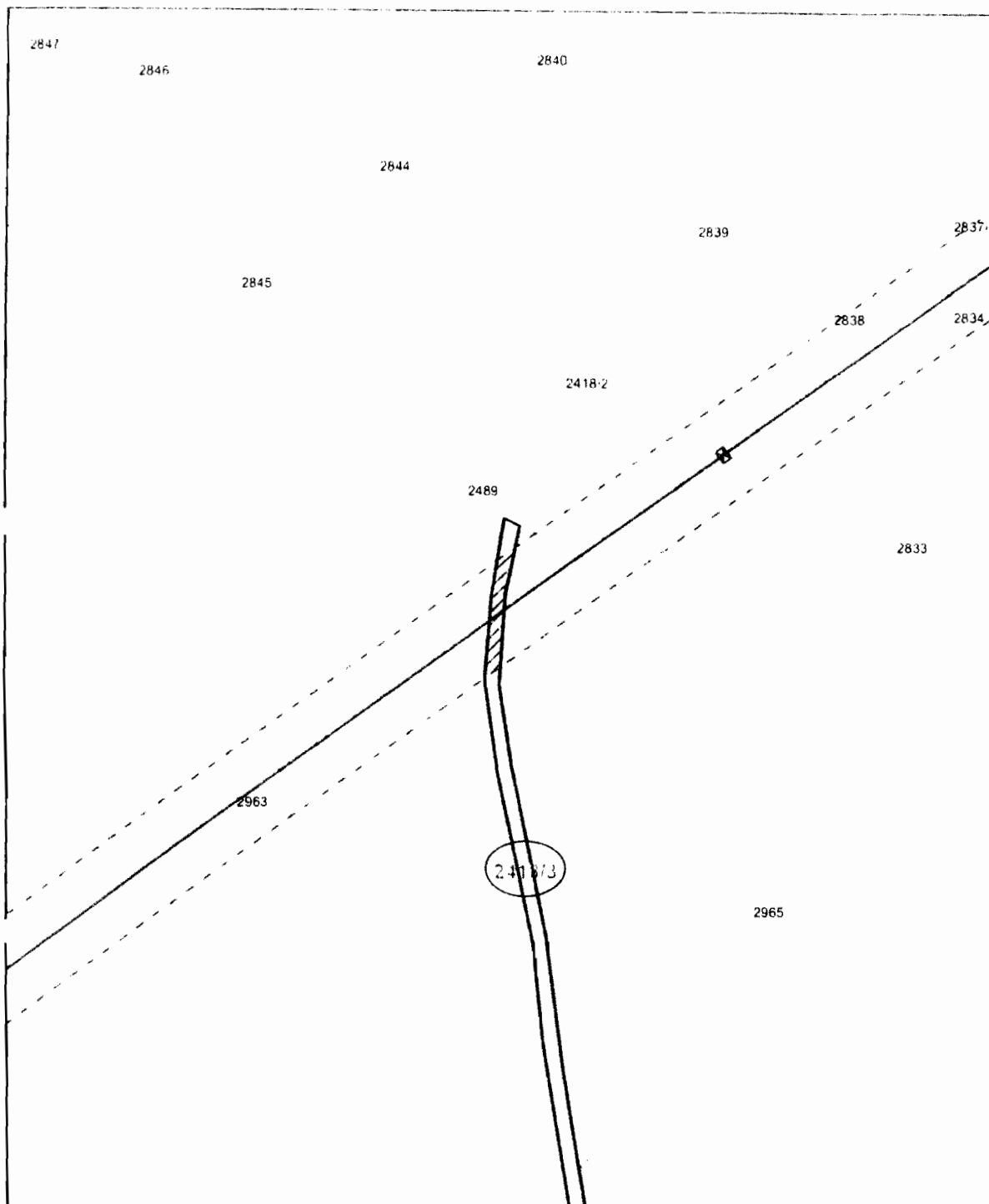

	Projektowany obiekt: linia z zakłaskami wana powierzchnia pasa technicznego o szerokości 18m		Stworzysko słupa metalowego	Plan trasy linii 110 kV Nowy Żmigród - Iwonicz	
	Nr umowy		Stworzysko słupa drewnianego		
Skala 1 1 000	Gmina Miejsce Piastowe	Długość osi linii na przedmiotowej działce [m]	4	Podpis przedstawiciela inwestora	
Data wydania projektu 2015-05-06	Obręb Rogi	Powierzchnia służebności na przedmiotowej działce [m ²]	71	_____	
	Nr działki: 2418/3			_____	

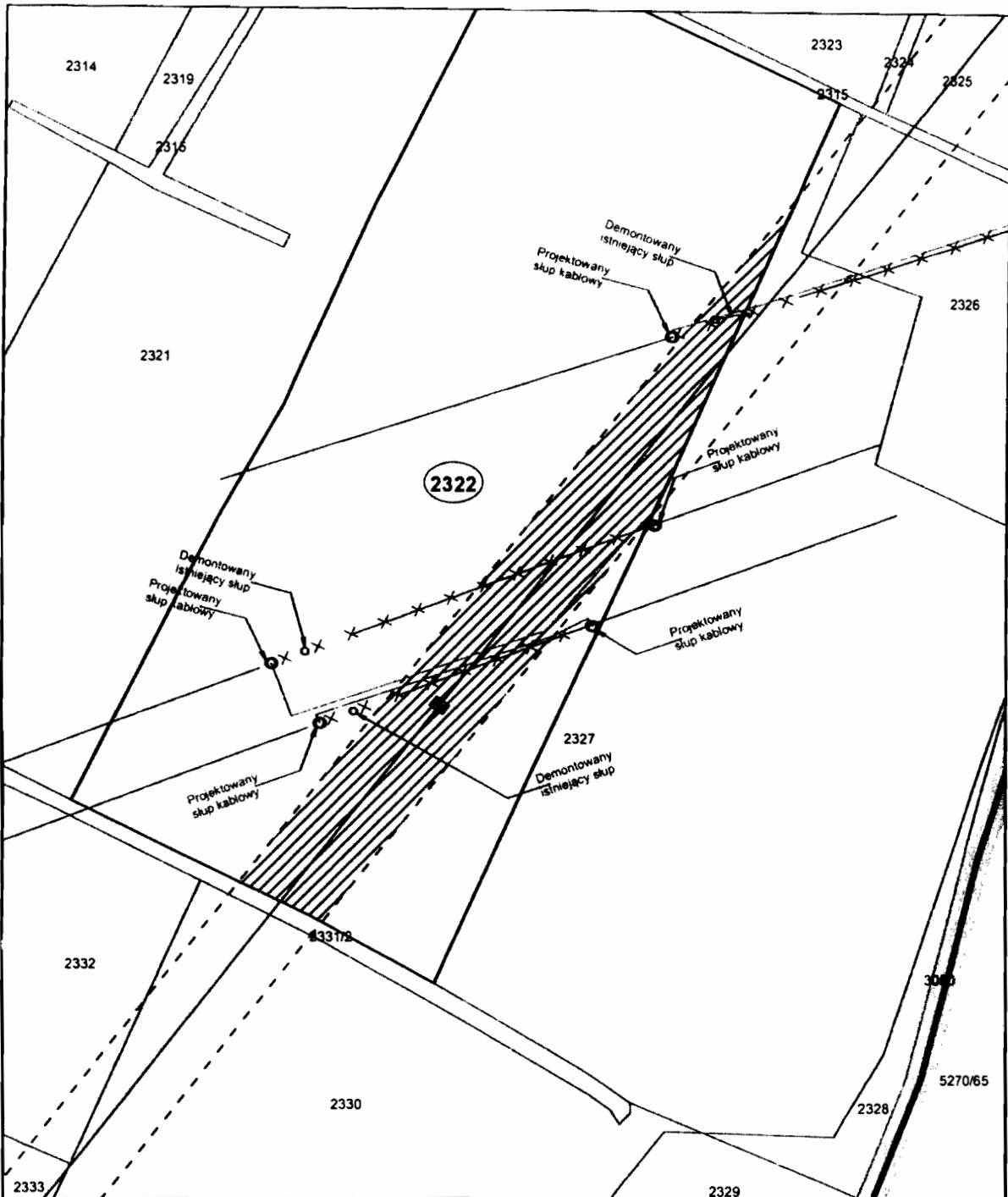

	Projektowany odcinek linii z zabudowaną powierzchnią pasa technologicznego o szerokości 10m Projektowany odcinek linii 0.4 / 15 kV odc. kablowy (pasa technologiczny 1m) Projektowana linia telekomunikacyjna istniejąca linia 0.4 kV / 15 kV / 110 kV / telekomunikacyjna		Stanowisko skłupa mocnego Stanowisko skłupa przelotowego Stanowisko skłupa kablowego Demontowany istniejący skup Demontowany odc. istniejącej linii 0.4 kV / 15kV / 110kV		Plan trasy linii 110 kV Nowy Żmigród - Iwonicz
	Nr umowy:		Długość osi linii na przedmiotowej działce [m]	141	
Skala 1 : 1 000	Gmina:	Miejsce Piastowe	Powierzchnia służebności na przedmiotowej działce [m ²]	2540	Podpis przedstawiciela inwestora
Data opracowania mapy 2015-11-26	Obręb:	Rogi			
	Nr działki:	2322			

2016-09-22

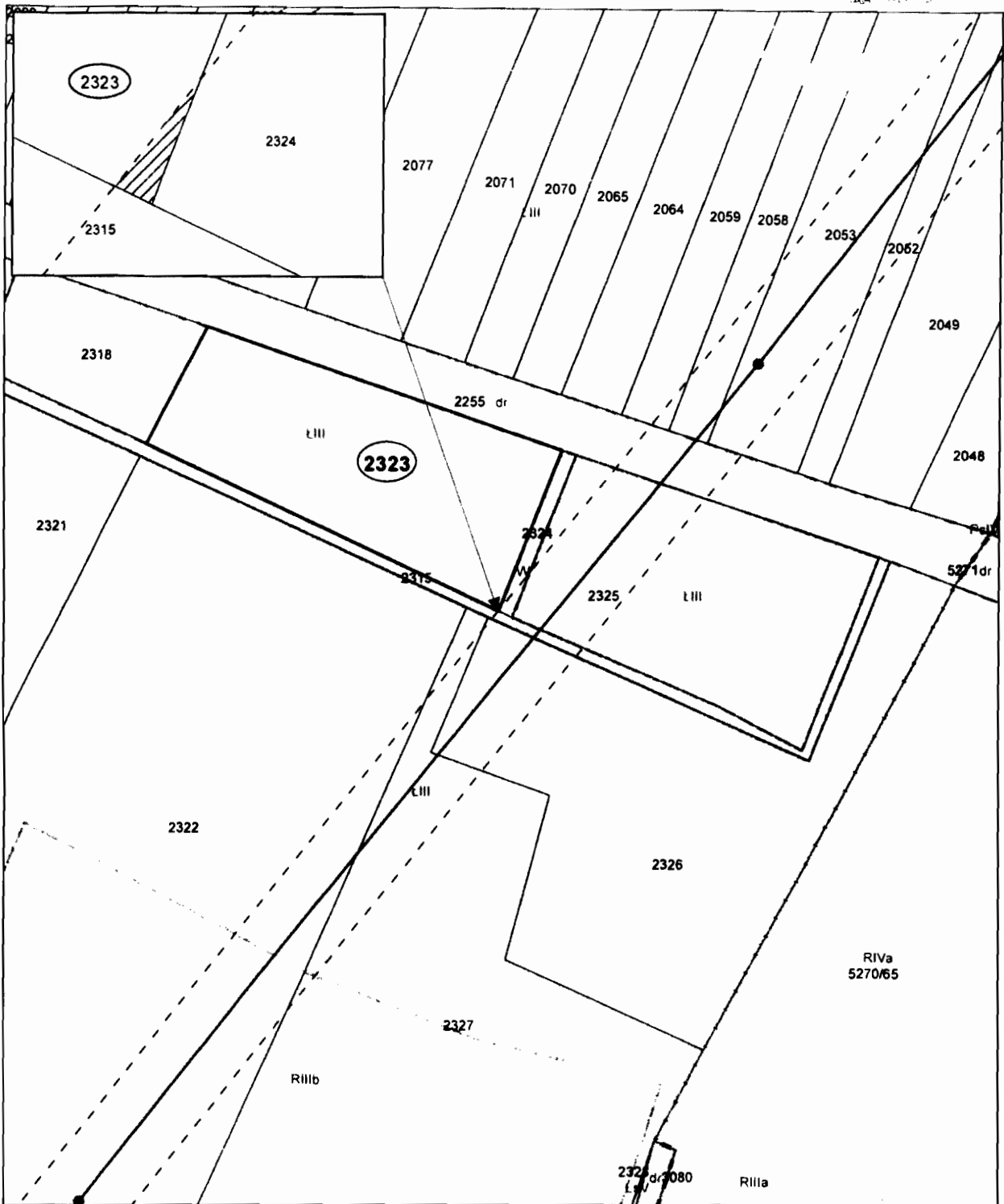

	Projektowany odcinek linii z zakreskowaną powierzchnią pasa technologicznego o szerokości 18m		Stenowisko słupa mocnego		Plan trasy linii 110 kV Nowy Żmigród - Iwonicz
	Stenowisko słupa przelotowego		Podpis właściciela		
Skala 1 : 1 000	Nr umowy:	Gmina: Miejsce Piastowe	Długość osi linii na przedmiotowej działce [m]:	0	Podpis przedstawiciela Inwestora
Data opracowania mapy 2016-09-22	Obręb: Rogi	Nr działki: 2323	Powierzchnia służebności na przedmiotowej działce [m2]	1	

Uzasadnienie

do uchwały w sprawie zgody na obciążenie służebnością przesyłu nieruchomości stanowiących własność Gminy Miejsce Piastowe

Podjęcie uchwały w sprawie zgody na obciążenie służebnością przesyłu, nieruchomości położonych w Rogach, stanowiących własność Gminy Miejsce Piastowe, oznaczonych działkami nr: 1512, 2916, 3021, 3040, 2331/2, 2353/2, 2418/3 objętymi księgą wieczystą nr KS1K/00089405/9, oraz działkami nr: 2322, 2323 objętymi księgą wieczystą nr KS1K/00066243/8, następuje w związku z planowaną na w/w działkach budową napowietrznej linii elektroenergetycznej 110 kV relacji Nowy Żmigród – Iwonicz, której inwestorem jest PGE Dystrybucja Spółka Akcyjna z siedzibą w Lublinie, 20-340 Lublin, ul. Garbarska 21A.

Na podstawie § 8 Uchwały Nr XXXIII/268/13 Rady Gminy Miejsce Piastowe z dnia 19 czerwca 2013 r. w sprawie zasad nabywania, zbywania i obciążania nieruchomości stanowiących własność Gminy Miejsce Piastowe oraz ich wydzierżawiania lub wynajmowania na czas oznaczony dłuższy niż trzy lata lub na czas nieoznaczony (Dz. Urz. Woj. Podkarpackiego z 2013 r. poz. 2635), obciążenie nieruchomości wymaga zgody Rady.

Uchylenie uchwały Nr VIII/57/2015 Rady Gminy Miejsce Piastowe z dnia 22 lipca 2015 r. w sprawie zgody na obciążenie służebnością przesyłu nieruchomości stanowiącej własność Gminy Miejsce Piastowe, następuje w związku z umową zawartą w dniu 24.10.2016 r. pomiędzy: PGE Dystrybucja Spółka Akcyjna z siedzibą w Lublinie, 20-340 Lublin, ul. Garbarska 21A - Inwestorem, a Gminą Miejsce Piastowe - Właścicielem nieruchomości, w celu realizacji rozbudowy i modernizacji sieci elektroenergetycznej służącej zaspokojeniu obecnego i przyszłego zapotrzebowania na energię elektryczną.

Uchwała Nr VIII/57/2015 Rady Gminy Miejsce Piastowe z dnia 22 lipca 2015 r. została podjęta zgodnie z wnioskiem złożonym przez firmę EMCA „Volt” sp. z o.o. Maciej Jaroń - Pełnomocnik PGE Dystrybucja S.A Oddział Rzeszów, z dnia 25.05.2015 r. znak: L.dz.115/EV/Kat/2015EMCA, w którym błędnie wskazano inwestora: PGE Dystrybucja S.A. Oddział Rzeszów, 35-065 Rzeszów, ul. 8-go Marca 8 oraz nie uwzględniono działki nr 2323.

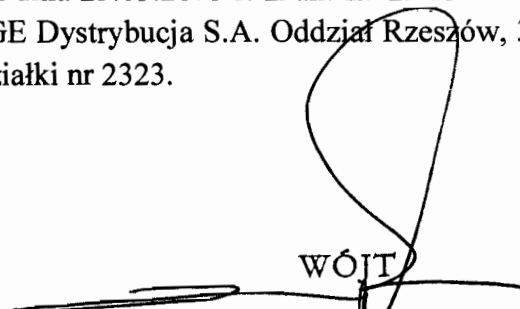
WÓJT
mgr Marek Klara

**UCHWAŁA NR XXXIII/.../2017
RADY GMINY MIEJSCE PIASTOWE**

z dnia 22 marca 2017 r.

o zmianie uchwały w sprawie określenia szczegółowego sposobu i zakresu świadczenia usług w zakresie odbierania odpadów komunalnych od właścicieli nieruchomości i zagospodarowania tych odpadów, w zamian za uiszczoną przez właścicieli nieruchomości opłatę za gospodarowanie odpadami komunalnymi

Na podstawie art. 18 ust. 2 pkt 15, art. 40 ust. 1, art. 41 ust. 1 i art. 42 ustawy z dnia 8 marca 1990 r. o samorządzie gminnym (Dz. U. z 2016 r. poz. 446 z późn. zm.) oraz 6r ust. 3, 3c i 3d ustawy z dnia 13 września 1996 r. o utrzymaniu czystości i porządku w gminach (Dz. U. z 2016 r. poz. 250 z późn. zm.), po zasięgnięciu opinii Państwowego Powiatowego Inspektora Sanitarnego w Krośnie uchwała się, co następuje:

§ 1. W uchwale Nr XII/85/2015 Rady Gminy Miejsce Piastowe z dnia 13 października 2015 r. w sprawie określenia szczegółowego sposobu i zakresu świadczenia usług w zakresie odbierania odpadów komunalnych od właścicieli nieruchomości i zagospodarowania tych odpadów, w zamian za uiszczoną przez właścicieli nieruchomości opłatę za gospodarowanie odpadami komunalnymi (Dz. Urz. Woj. Podkarpackiego z 2015 r. poz. 2994) § 3 pkt 1 otrzymuje brzmienie:

„1) zmieszane odpady komunalne – co dwa tygodnie;”.

§ 2. Wykonanie uchwały powierza się Wójtowi Gminy Miejsce Piastowe.

§ 3. Uchwała podlega ogłoszeniu w Dzienniku Urzędowym Województwa Podkarpackiego i wchodzi w życie z dniem 1 lipca 2017 r.

*Pod względem
formalno-prawnym
nie budzi zastrzeżeń*

RADCA PRAWNY
Mariusz Ślusarczyk
Rz - K - 387

Uzasadnienie

do uchwały o zmianie uchwały w sprawie określenia szczegółowego sposobu i zakresu świadczenia usług w zakresie odbierania odpadów komunalnych od właścicieli nieruchomości i zagospodarowania tych odpadów, w zamian za uiszczoną przez właścicieli nieruchomości opłatę za gospodarowanie odpadami komunalnymi

Zmiana uchwały w sprawie określenia szczegółowego sposobu i zakresu świadczenia usług w zakresie odbierania odpadów komunalnych od właścicieli nieruchomości i zagospodarowania tych odpadów, w zamian za uiszczoną przez właścicieli nieruchomości opłatę za gospodarowanie odpadami komunalnymi, podyktowana jest koniecznością wprowadzenia stałego terminu odbioru zmieszanych odpadów komunalnych od właścicieli nieruchomości – tj. co dwa tygodnie.

W związku z powyższym zasadnym jest podjęcie przedmiotowej uchwały.

WÓJT

mgr Marek Klara