

**UCHWAŁA Nr IV/.../2015  
RADY GMINY MIEJSCE PIASTOWE**

z dnia 11 lutego 2015 r.

**w sprawie zmian w uchwale budżetowej na 2015 rok**

Na podstawie art. 18 ust. 2 pkt 4 ustawy z dnia 8 marca 1990 r. o samorządzie gminnym (Dz. U. z 2013 r. poz. 594 z późn. zm.), art. 211, art. 212, art. 214, art. 215, art. 216, art. 217, art. 235, art. 236, art. 237 ustawy z dnia 27 sierpnia 2009 r. o finansach publicznych (Dz. U. z 2013 r. poz. 885 z późn. zm.), art. 32 ustawy z dnia 5 grudnia 2014 r. o zmianie niektórych ustaw w związku z realizacją ustawy budżetowej (Dz. U. z 2014 r. poz. 1877), pism HDI TUIR WARTA SA Warszawa z dnia 7 stycznia 2015 r., Towarzystwa Ubezpieczeń Wzajemnych „TUW” L. Dz. 5610/59LS/2015, L. Dz. 5610/60LS/2015 z dnia 20 stycznia 2015 r. uchwala się, co następuje:

§ 1. 1. Wprowadza się zmiany w planach dochodów budżetowych:  
zwiększa się:

dochody bieżące o kwotę	22.355 zł
dochody majątkowe o kwotę	49.869 zł

Dział	Rozdział	Paragraf	Treść	Zmiana
<b>600</b>			<b>Transport i łączność</b>	<b>443,00</b>
	60016		Drogi publiczne gminne	443,00
		0970	Wpływy z różnych dochodów (odszkodowanie TUW)	443,00
<b>750</b>			<b>Administracja publiczna</b>	<b>9 500,00</b>
	75095		Pozostała działalność	9 500,00
		2707	Środki na dofinansowanie własnych zadań bieżących gmin (związków gmin), powiatów (związków powiatów), samorządów województw, pozyskane z innych źródeł (RPO – Tradycje i smaki 4 pór roku – środki z 2014 r.)	9 500,00
<b>756</b>			<b>Dochody od osób prawnych, od osób fizycznych i od innych jednostek nieposiadających osobowości prawnej oraz wydatki związane z ich poborem</b>	<b>- 700 000,00</b>
	75618		Wpływy z innych opłat stanowiących dochody jednostek samorządu terytorialnego na podstawie ustaw	- 700 000,00
		0490	Wpływy z innych lokalnych opłat pobieranych przez jednostki samorządu terytorialnego na podstawie odrębnych ustaw (wywóz odpadów komunalnych)	- 700 000,00
<b>801</b>			<b>Oświata i wychowanie</b>	<b>12 412,00</b>
	80101		Szkoły podstawowe	12 412,00
		0970	Wpływy z różnych dochodów (odszkodowanie HDI)	3 630,00
		2440	Dotacje otrzymane z państwowych funduszy celowych na realizację zadań bieżących jednostek sektora finansów publicznych (PEFRON remont łazienek w SP w Zalesiu – środki z 2014 r.)	8 782,00
<b>900</b>			<b>Gospodarka komunalna i ochrona środowiska</b>	<b>700 000,00</b>

Podstawa  
miejscowa  
bez zastrzeżeń.

RADCA PRAWNY  
*Marcin - Elcien*  
Agnieszka Mercik-Meier  
Rz-K-317

	90002	Gospodarka odpadami	700 000,00
	0490	Wpływy z innych lokalnych opłat pobieranych przez jednostki samorządu terytorialnego na podstawie odrębnych ustaw (wywóz odpadów komunalnych)	700 000,00
<b>921</b>		<b>Kultura i ochrona dziedzictwa narodowego</b>	<b>49 869,00</b>
	92109	Domy i ośrodki kultury, świetlice i kluby	49 869,00
	6297	Środki na dofinansowanie własnych inwestycji gmin (związków gmin), powiatów (związków powiatów), samorządów województw, pozyskane z innych źródeł w tym środki: RPO – Utworzenie placu zabaw w Widaczu – środki z 2014 r. – 24.949,00 RPO – Siłownia „pod chmurka” w Łęczanach – środki z 2014 r. – 24.920,00	49 869,00
<b>Razem:</b>			<b>72 224,00</b>

Szczegółowy podział wydatków przedstawia tabela nr 1

2. Dokonuje się zmian w wydatkach budżetowych w działach, rozdziałach klasyfikacji budżetowej:



80103	Oddziały przedszkolne w szkołach podstawowych	przed zmianą	1734291	1734291	1671137	1494067	177070	0	63154	0	0	0	0	0	0	0	0	0	0			
		zmniejszenie	0	0	0	0	0	0	0	0	0	0	0	0	0	0	0	0	0	0		
		zwiększenie	30000	0	0	0	0	0	0	0	0	0	0	30000	0	0	0	0	0	0		
		po zmianach	1764291	1734291	1671137	1494067	177070	0	63154	0	0	0	0	30000	0	0	0	0	0	0		
80185	Pozostała działalność	przed zmianą	0	0	0	0	0	0	0	0	0	0	0	0	0	0	0	0	0	0		
		zmniejszenie	0	0	0	0	0	0	0	0	0	0	0	0	0	0	0	0	0	0	0	
		zwiększenie	30000	0	0	0	0	0	0	0	0	0	0	30000	0	0	0	0	0	0	0	
		po zmianach	30000	0	0	0	0	0	0	0	0	0	0	30000	0	0	0	0	0	0	0	
921	Kultura i ochrona dziedzictwa narodowego	przed zmianą	1384305	1048007	5180	5180	0	0	10820	1032007	0	0	0	0	0	0	0	0	0	0	0	
		zmniejszenie	0	0	0	0	0	0	0	0	0	0	0	0	0	0	0	0	0	0	0	0
		zwiększenie	10000	10000	10000	0	10000	0	10000	0	0	0	0	0	0	0	0	0	0	0	0	0
		po zmianach	1394305	1058007	15180	5180	10000	0	10000	0	10820	1032007	0	0	0	0	0	0	0	0	0	0
92109	Domy i ośrodki kultury, świetlice i kluby	przed zmianą	0	0	0	0	0	0	0	0	0	0	0	0	0	0	0	0	0	0	0	
		zmniejszenie	0	0	0	0	0	0	0	0	0	0	0	0	0	0	0	0	0	0	0	0
		zwiększenie	10000	10000	10000	0	10000	0	10000	0	0	0	0	0	0	0	0	0	0	0	0	0
		po zmianach	10000	10000	10000	0	10000	0	10000	0	0	0	0	0	0	0	0	0	0	0	0	0
92110	Domy i ośrodki kultury, świetlice i kluby	przed zmianą	2207286	1251709	271709	22000	249709	980000	0	0	0	0	0	0	0	0	0	0	0	0	0	0
		zmniejszenie	0	0	0	0	0	0	0	0	0	0	0	0	0	0	0	0	0	0	0	0
		zwiększenie	26394	16794	16794	0	16794	0	16794	0	0	0	0	9600	0	0	0	0	0	0	0	0
		po zmianach	2233680	1268503	288503	22000	266503	980000	0	0	0	0	0	9600	0	0	0	0	0	0	0	0
4210	Zakup materiałów i wyposażenia	przed zmianą	1799296	843709	263709	20000	243709	580000	0	0	0	0	0	0	0	0	0	0	0	0	0	0
		zmniejszenie	0	0	0	0	0	0	0	0	0	0	0	0	0	0	0	0	0	0	0	0
		zwiększenie	26394	16794	16794	0	16794	0	16794	0	0	0	0	9600	0	0	0	0	0	0	0	0
		po zmianach	1825680	860503	280503	20000	260503	580000	0	0	0	0	0	9600	0	0	0	0	0	0	0	0
6050	Wydanki inwestycyjne jednostek budżetowych	przed zmianą	31209	31209	31209	0	31209	0	0	0	0	0	0	0	0	0	0	0	0	0	0	0
		zmniejszenie	0	0	0	0	0	0	0	0	0	0	0	0	0	0	0	0	0	0	0	0
		zwiększenie	9600	0	0	0	0	0	0	0	0	0	0	9600	0	0	0	0	0	0	0	0
		po zmianach	495177	495177	495177	0	495177	0	495177	0	0	0	0	9600	0	0	0	0	0	0	0	0
Wydanki razem:	Wydanki inwestycyjne jednostek budżetowych	przed zmianą	35015305	30328853	20805544	15327897	5477647	3207727	4483575	1032007	0	800000	4686452	806298	0	0	0	0	0	0	0	
		zmniejszenie	0	0	0	0	0	0	0	0	0	0	0	0	0	0	0	0	0	0	0	0
		zwiększenie	93024	30424	30424	0	30424	0	30424	0	0	0	62600	0	0	0	0	0	0	0	0	0
		po zmianach	35108329	30359277	20835968	15327897	5508071	3207727	4483575	1032007	0	800000	4749052	806298	0	0	0	0	0	0	0	0

I. Szczegółowy podział wydatków przedstawia tabela nr 2

§ 3. 1. Ustala się nadwyżkę dochodów nad wydatkami po zmianach w wysokości 1.992.200 zł, zgodnie z **tabelą nr 3**

1) Nadwyżka zostanie przeznaczona na spłatę kredytów i pożyczek w wysokości 1.992.200 zł

2) Ustala się limit zobowiązań po zmianach z tytułu zaciąganych kredytów i pożyczek na pokrycie występującego w ciągu roku przejściowego deficytu budżetu jednostki samorządu terytorialnego do wysokości 1 500 000 zł

w tym: pożyczki i kredyty na wyprzedzające finansowanie działań finansowanych ze środków pochodzących z budżetu Unii Europejskiej

- przedsięwzięcia pn. „Rozbudowa i przebudowa Domu Ludowego w Targowiskach”

500.000 zł

§ 4. 1. Ustala się rozchody budżetu w kwocie 1.992.000 zł, z następujących tytułów;

a) spłaty otrzymanych kredytów i pożyczek w kwocie 1.992.200 zł,

<b>§ 963 Spłaty pożyczek otrzymanych na finansowanie zadań realizowanych z udziałem środków pochodzących z budżetu Unii Europejskiej</b>	<b>242.200,00</b>
--	-------------------

<b>§ 992 Spłaty otrzymanych krajowych pożyczek i kredytów</b>	<b>1.750.000,00</b>
---	---------------------

§ 5. Wydatki majątkowe na 2015 rok po zmianach przedstawia tabela nr 4.

§ 6. Wykonanie uchwały zleca się Wójtowi Gminy Miejsce Piastowe.

§ 7. Uchwała wchodzi w życie z dniem podjęcia i podlega ogłoszeniu w Dzienniku Urzędowym Województwa Podkarpackiego.

**TABELA NR 1  
DOCHODY BUDŻETOWE W PODZIALE NA JEDNOSTKI BUDŻETOWE**

Nazwa jednostki: **Urząd Gminy w Miejscu Piastowym**

Dział	Rozdział	Paragraf	Treść	Przed zmianą	Zmiana	Po zmianie
<b>600</b>	60016		<b>Transport i łączność</b>	<b>10 000,00</b>	<b>443,00</b>	<b>10 443,00</b>
			Drogi publiczne gminne	10 000,00	443,00	10 443,00
		0970	Wpływy z różnych dochodów (odszkodowanie TUW)	0,00	443,00	443,00
<b>750</b>	75095		<b>Administracja publiczna</b>	<b>148 105,00</b>	<b>9 500,00</b>	<b>157 605,00</b>
			Pozostała działalność	0,00	9 500,00	9 500,00
		2707	Środki na dofinansowanie własnych zadań bieżących gmin (związków gmin), powiatów (związków powiatów), samorządów województw, pozyskane z innych źródeł (RPO – Tradycje i smaki 4 pór roku – środki z 2014 r.)	0,00	9 500,00	9 500,00
<b>756</b>	75618		<b>Dochody od osób prawnych, od osób fizycznych i od innych jednostek nieposiadających osobowości prawnej oraz wydatki związane z ich poborem</b>	<b>11 503 086,00</b>	<b>- 700 000,00</b>	<b>10 803 086,00</b>
			Wpływy z innych opłat stanowiących dochody jednostek samorządu terytorialnego na podstawie ustaw	864 000,00	- 700 000,00	164 000,00
		0490	Wpływy z innych lokalnych opłat pobieranych przez jednostki samorządu terytorialnego na podstawie odrębnych ustaw (wywóz odpadów komunalnych)	700 000,00	- 700 000,00	0,00
<b>801</b>	80101		<b>Oświata i wychowanie</b>	<b>2 572 305,00</b>	<b>12 412,00</b>	<b>2 584 717,00</b>
			Szkoły podstawowe	408 000,00	12 412,00	420 412,00
		0970	Wpływy z różnych dochodów (odszkodowanie HDI)	0,00	3 630,00	3 630,00
		2440	Dotacje otrzymane z państwowych funduszy celowych na realizację zadań bieżących jednostek sektora finansów publicznych (PEFRON remont łazienek w SP w Zalesiu – środki z 2014 r.)	0,00	8 782,00	8 782,00
<b>900</b>			<b>Gospodarka komunalna i ochrona środowiska</b>	<b>328 000,00</b>	<b>700 000,00</b>	<b>1 028 000,00</b>

90002	Gospodarka odpadami		0,00	700 000,00	700 000,00
	Wpływy z innych lokalnych opłat pobieranych przez jednostki samorządu terytorialnego na podstawie odrębnych ustaw (wywóz odpadów komunalnych)	0490	0,00	700 000,00	700 000,00
<b>921</b>	<b>Kultura i ochrona dziedzictwa narodowego</b>		<b>688 825,00</b>	<b>49 869,00</b>	<b>738 694,00</b>
92109	Domy i ośrodki kultury, świetlice i kluby		688 825,00	49 869,00	738 694,00
	Środki na dofinansowanie własnych inwestycji gmin (związków gmin), powiatów (związków powiatów), samorządów województw, pozyskane z innych źródeł w tym środki: RPO – Utworzenie placu zabaw w Widaczu – środki z 2014 r. – 24.949,00 RPO – Siłownia „pod chmurka” w Łęczanach – środki z 2014 r. – 24.920,00	6297	588 825,00	49 869,00	638 694,00
	<b>Razem:</b>		<b>36 363 535,00</b>	<b>72 224,00</b>	<b>36 435 759,00</b>

**TABELA NR 2  
WYDATKI BUDŻETOWE W PODZIALE NA JEDNOSTKI BUDŻETOWE**

Nazwa jednostki: **Ośrodek Administracji Szkolnej w Miejscu Piastowym**

Dział	Rozdział	Nazwa	Plan	z tego:										z tego:			
				Wydanki bieżące	z tego:		dotacje na zadania bieżące	świadczenia na rzecz osób fizycznych;	wydatki na programy finansowane z udziałem środków, o których mowa w art. 5 ust. 1 pkt 2 i 3	wypłaty z tytułu poręczeń i gwarancji	obsługa długu	Wydanki majątkowe	Inwestycje i zakupy inwestycyjne	z tego:			
					wydatki jednostek budżetowych,	wynagrodzenia i składki od nich naliczane								wydatki związane z realizacją statutowych zadań,	wydatki na programy finansowane z udziałem środków, o których mowa w art. 5 ust. 1 pkt 2 i 3	Wydanki majątkowe	zakup i objęcie akcji i udziałów oraz wniesienie wkładów do spółek prawa handlowego.
1	2	4	5	6	7	8	9	10	11	12	13	14	15	16	17	18	
801	Oświata i wychowanie	przed zmianą	1934977	1598679	499120	64552	0	3000	1032007	0	0	0	336298	336298	0	0	0
		zmniejszenie	0	0	0	0	0	0	0	0	0	0	0	0	0	0	0
		zwiększenie	10000	10000	0	10000	0	0	0	0	0	0	0	0	0	0	0
		po zmianach	1944977	1608679	499120	74552	0	3000	1032007	0	0	0	336298	336298	0	0	0
		przed zmianą	1368305	1032007	0	0	0	0	0	1032007	0	0	336298	336298	0	0	0
80195	Pozostała działalność	zmniejszenie	0	0	0	0	0	0	0	0	0	0	0	0	0	0	0
		zwiększenie	10000	10000	0	10000	0	0	0	0	0	0	0	0	0	0	0
		po zmianach	1378305	1042007	10000	10000	0	10000	0	0	1032007	0	0	336298	336298	0	0
		przed zmianą	0	0	0	0	0	0	0	0	0	0	0	0	0	0	0
4300	Zakup usług pocztowych	zmniejszenie	0	0	0	0	0	0	0	0	0	0	0	0	0	0	0
		zwiększenie	10000	10000	0	10000	0	0	0	0	0	0	0	0	0	0	0
		po zmianach	10000	10000	0	10000	0	0	0	0	0	0	0	0	0	0	0
		przed zmianą	1934977	1598679	499120	64552	0	3000	1032007	0	0	0	336298	336298	0	0	0
		zmniejszenie	0	0	0	0	0	0	0	0	0	0	0	0	0	0	0
		zwiększenie	10000	10000	0	10000	0	0	0	0	0	0	0	0	0	0	0
		po zmianach	1944977	1608679	499120	74552	0	3000	1032007	0	0	0	336298	336298	0	0	0
		Wydatki razem:															
		przed zmianą	1944977	1608679	499120	74552	0	3000	1032007	0	0	0	336298	336298	0	0	0
		zmniejszenie	0	0	0	0	0	0	0	0	0	0	0	0	0	0	0
		zwiększenie	10000	10000	0	10000	0	0	0	0	0	0	0	0	0	0	0
		po zmianach	1944977	1608679	499120	74552	0	3000	1032007	0	0	0	336298	336298	0	0	0

Nazwa jednostki: **Szkoła Podstawowa im. Tadeusza Kościuszki w Łęczanach**

Dział	Rozdział	Nazwa	Plan	z tego:										z tego:			
				Wydanki bieżące	z tego:		dotacje na zadania bieżące	świadczenia na rzecz osób fizycznych;	wydatki na programy finansowane z udziałem środków, o których mowa w art. 5 ust. 1 pkt 2 i 3	wypłaty z tytułu poręczeń i gwarancji	obsługa długu	Wydanki majątkowe	Inwestycje i zakupy inwestycyjne	z tego:			
					wydatki jednostek budżetowych,	wynagrodzenia i składki od nich naliczane								wydatki związane z realizacją statutowych zadań,	wydatki na programy finansowane z udziałem środków, o których mowa w art. 5 ust. 1 pkt 2 i 3	Wydanki majątkowe	zakup i objęcie akcji i udziałów oraz wniesienie wkładów do spółek prawa handlowego.
1	2	4	5	6	7	8	9	10	11	12	13	14	15	16	17	18	
801	Oświata i wychowanie	przed zmianą	1337191	1287261	1117495	169766	0	49930	0	0	0	0	0	15	16	17	18
		zmniejszenie	0	0	0	0	0	0	0	0	0	0	0	0	0	0	0
		zwiększenie	0	0	0	0	0	0	0	0	0	0	0	0	0	0	0
		po zmianach	1337191	1287261	1117495	169766	0	49930	0	0	0	0	15	16	17	18	



Dział	Rozdział	Nazwa	Plan	Wydanki bieżące	z tego:										Wydanki majątkowe	z tego:	zakup i objęcie akcji i udziałów oraz wniesienie wkładów do spółek prawa handlowego.			
					Wydanki jednostek budżetowych,	Wynagrodzenia i składek od nich należące	Wydanki związane z realizacją (ch statutowych zadań,	dotacje na zrealizowane bieżące	świadczenia na rzecz osób fizycznych,	wydatki na programy finansowane z udziałem środków, o których mowa w art. 5 ust. 1 pkt 2 i 3	wypłaty z tytułu poręczeń i gwarancji	obsługa długu	Wydanki na programy finansowane z udziałem środków, o których mowa w art. 5 ust. 1 pkt 2 i 3	inwestycje i zakupy inwestycyjne				w tym:		
80101		Szkoły podstawowe	zmniejszenie	0	0	0	0	0	0	0	0	0	0	0	0	0	0	0		
			zwiększenie	3630	3630	3630	0	0	0	0	0	0	0	0	0	0	0	0	0	
			po zmianach	1340821	1290891	1117465	0	0	0	0	0	0	0	0	0	0	0	0	0	0
			przed zmianą	1037090	997350	866760	0	0	0	0	0	0	0	0	0	0	0	0	0	0
			zmniejszenie	0	0	0	0	0	0	0	0	0	0	0	0	0	0	0	0	0
			zwiększenie	3630	3630	3630	0	0	0	0	0	0	0	0	0	0	0	0	0	0
			po zmianach	1040720	1000980	866760	0	0	0	0	0	0	0	0	0	0	0	0	0	0
			przed zmianą	15000	15000	0	0	0	0	0	0	0	0	0	0	0	0	0	0	0
			zmniejszenie	0	0	0	0	0	0	0	0	0	0	0	0	0	0	0	0	0
			zwiększenie	3630	3630	0	0	0	0	0	0	0	0	0	0	0	0	0	0	0
Wydatki razem:		Zakup materiałów i wyposażenia 4210	po zmianach	18630	18630	0	0	0	0	0	0	0	0	0	0	0	0	0		
			przed zmianą	1373913	1322388	1145506	0	0	0	0	0	0	0	0	0	0	0	0	0	
			zmniejszenie	0	0	0	0	0	0	0	0	0	0	0	0	0	0	0	0	0
			zwiększenie	3630	3630	3630	0	0	0	0	0	0	0	0	0	0	0	0	0	0
			po zmianach	1377543	1325998	1145506	0	0	0	0	0	0	0	0	0	0	0	0	0	0
			przed zmianą	15000	15000	0	0	0	0	0	0	0	0	0	0	0	0	0	0	0
			zmniejszenie	0	0	0	0	0	0	0	0	0	0	0	0	0	0	0	0	0
			zwiększenie	3630	3630	3630	0	0	0	0	0	0	0	0	0	0	0	0	0	0
			po zmianach	1377543	1325998	1145506	0	0	0	0	0	0	0	0	0	0	0	0	0	0

### Nazwa jednostki: Urząd Gminy w Miejscu Piastowym

Dział	Rozdział	Nazwa	Plan	Wydanki bieżące	z tego:										Wydanki majątkowe	z tego:	zakup i objęcie akcji i udziałów oraz wniesienie wkładów do spółek prawa handlowego.		
					Wydanki jednostek budżetowych,	Wynagrodzenia i składek od nich należące	Wydanki związane z realizacją (ch statutowych zadań,	dotacje na zrealizowane bieżące	świadczenia na rzecz osób fizycznych,	wydatki na programy finansowane z udziałem środków, o których mowa w art. 5 ust. 1 pkt 2 i 3	wypłaty z tytułu poręczeń i gwarancji	obsługa długu	Wydanki na programy finansowane z udziałem środków, o których mowa w art. 5 ust. 1 pkt 2 i 3	inwestycje i zakupy inwestycyjne				w tym:	
10		Rolnictwo i łowiectwo	przed zmianą	117200	24200	0	0	24200	0	0	0	0	0	0	0	0	0	0	
			zmniejszenie	0	0	0	0	0	0	0	0	0	0	0	0	0	0	0	0
			zwiększenie	5000	0	0	0	0	0	0	0	0	0	0	0	0	0	0	0
			po zmianach	122200	24200	0	0	24200	0	0	0	0	0	0	0	0	0	0	0
1010		Infrastruktura wodociągowa i sanitacyjna wsi	przed zmianą	103000	10000	0	0	10000	0	0	0	0	0	0	0	0	0	0	
			zmniejszenie	0	0	0	0	0	0	0	0	0	0	0	0	0	0	0	0
			zwiększenie	5000	0	0	0	0	0	0	0	0	0	0	0	0	0	0	0
			po zmianach	108000	10000	0	0	10000	0	0	0	0	0	0	0	0	0	0	0
600		Transport i łączność	przed zmianą	93000	0	0	0	0	0	0	0	0	0	0	0	0	0	0	
			zmniejszenie	0	0	0	0	0	0	0	0	0	0	0	0	0	0	0	0
			zwiększenie	5000	0	0	0	0	0	0	0	0	0	0	0	0	0	0	0
			po zmianach	98000	0	0	0	0	0	0	0	0	0	0	0	0	0	0	0
60016		Drogi publiczne gminne	przed zmianą	506989	232412	4000	228412	0	0	0	0	0	0	0	0	0	0	0	
			zmniejszenie	0	0	0	0	0	0	0	0	0	0	0	0	0	0	0	0
			zwiększenie	18000	0	0	0	0	0	0	0	0	0	0	0	0	0	0	0
			po zmianach	524989	232412	4000	228412	0	0	0	0	0	0	0	0	0	0	0	0
60016		Drogi publiczne gminne	przed zmianą	321989	197412	4000	193412	0	0	0	0	0	0	0	0	0	0	0	
			zmniejszenie	0	0	0	0	0	0	0	0	0	0	0	0	0	0	0	0
			zwiększenie	5000	0	0	0	0	0	0	0	0	0	0	0	0	0	0	0
			po zmianach	321989	197412	4000	193412	0	0	0	0	0	0	0	0	0	0	0	0



TABELA NR 3

## Planowana nadwyżka dochodów nad wydatkami w 2015r.

Lp.	Treść	Klasyfikacja §	Kwota
1	2	3	4
	<b>Dochody ogółem</b>		<b>37.100.529,00</b>
	<b>Wydatki ogółem</b>		<b>35 108 329,00</b>
	<b>Planowana nadwyżka (dochody – wydatki)</b>		<b>1 992 200,00</b>
	<b>Przeznaczenie planowanej nadwyżki ( przychody – rozchody)</b>		<b>1 992 200,00</b>
	<b>Przychody ogółem:</b>		<b>0,00</b>
	<b>Rozchody ogółem:</b>		<b>1 992 200,00</b>
1	Spłaty otrzymanych krajowych pożyczek i kredytów		1 992 200,00
	w tym:		
	Podkarpacki Bank Spółdzielczy w Sanoku	992	1 350 000,00
	Bank Spółdzielczy w Rymanowie	992	300 000,00
	Getin Noble Bank w Rzeszowie	992	100 000,00
	Bank Gospodarstwa Krajowego w Rzeszowie	963	242.200,00

TABELA Nr 3

Ustala się wydatki majątkowe na rok 2015 z podziałem na zadania:

Dział	Rozdział	Paragraf	Treść	Wartość
<b>010</b>			<b>Rolnictwo i łowiectwo</b>	<b>98 000,00</b>
	01010		Infrastruktura wodociągowa i sanitacyjna wsi	98 000,00
		6050	Wydatki inwestycyjne jednostek budżetowych	98 000,00
			Budowa sieci wodociągowej w miejscowości Rogi	5 000,00
			Projekt wodociągu w Targowiskach	60 000,00
			Projekt wodociągu w Widaczu	33 000,00
<b>600</b>			<b>Transport i łączność</b>	<b>292 577,00</b>
	60014		Drogi publiczne powiatowe	150 000,00
		6300	Dotacja celowa na pomoc finansową udzielaną między jednostkami samorządu terytorialnego na dofinansowanie własnych zadań inwestycyjnych i zakupów inwestycyjnych	150 000,00
			Przebudowa drogi powiatowej Krosno-Rogi-Iwonicz	150 000,00
	60016		Drogi publiczne gminne	142 577,00
		6050	Wydatki inwestycyjne jednostek budżetowych	124 577,00
			Przebudowa drogi gminnej nr 114970R - ul. Matusiewicza w Rogach km 0+000-0+350	100 000,00
			Wykonanie oświetlenia przy chodniku w ciągu pieszym od sklepu "przy Jeziorze" do ul. Lipowej w Targowiskach	24 577,00
		6051	Wydatki inwestycyjne jednostek budżetowych	18 000,00
			Budowa chodnika dla pieszych przy ul. Potockiego w Łężanach	18 000,00
<b>710</b>			<b>Działalność usługowa</b>	<b>20 000,00</b>
	71035		Cmentarze	20 000,00
		6060	Wydatki na zakupy inwestycyjne jednostek budżetowych	20 000,00
			Zakupy inwestycyjne	20 000,00
<b>750</b>			<b>Administracja publiczna</b>	<b>35 000,00</b>
	75023		Urzędy gmin (miast i miast na prawach powiatu)	35 000,00
		6050	Wydatki inwestycyjne jednostek budżetowych	15 000,00
			Modernizacja monitoringu wizyjnego w Urzędzie Gminy	15 000,00
		6060	Wydatki na zakupy inwestycyjne jednostek budżetowych	20 000,00
			Zakupy inwestycyjne	20 000,00
<b>754</b>			<b>Bezpieczeństwo publiczne i ochrona przeciwpożarowa</b>	<b>100 000,00</b>
	75412		Ochotnicze straże pożarne	100 000,00
		6050	Wydatki inwestycyjne jednostek budżetowych	50 000,00
			Remont remizy OSP we Wrocance	50 000,00
		6060	Wydatki na zakupy inwestycyjne jednostek budżetowych	50 000,00
			Zakupy inwestycyjne	50 000,00
<b>801</b>			<b>Oświata i wychowanie</b>	<b>3 116 298,00</b>
	80101		Szkoły podstawowe	2 750 000,00

	6050	Wydatki inwestycyjne jednostek budżetowych	2 750 000,00
		Budowa ogrodzenia ZSP w Miejscu Piastowym	50 000,00
		Budowa sali gimnastycznej wraz z zapleczem i przewiązką, dróg dojazdowych i parkingu, przyłącza wodociągowego, przyłącza kanalizacji sanitarnej oraz przebudowę sieci gazowej przy Szkole Podstawowej w Głowience	2 400 000,00
		Budowa sali gimnastycznej przy Szkole Podstawowej w Zalesiu	100 000,00
		Modernizacja systemu grzewczego w Szkole Podstawowej w Łężanach	200 000,00
80103		Oddziały przedszkolne w szkołach podstawowych	30 000,00
	6050	Wydatki inwestycyjne jednostek budżetowych	30 000,00
		Wydzielenie strefy dla przedszkola w Zespole Szkół Publicznych w Miejscu Piastowym	30 000,00
80195		Pozostała działalność	336 298,00
	6060	Wydatki na zakupy inwestycyjne jednostek budżetowych	336 298,00
		Przygotowanie oddziałów przedszkolnych w szkołach podstawowych z terenu Gminy Miejsce Piastowe do świadczenia wysokiej jakości usług na rzecz dzieci w wieku przedszkolnym	336 298,00
<b>900</b>		<b>Gospodarka komunalna i ochrona środowiska</b>	<b>100 000,00</b>
	90095	Pozostała działalność	100 000,00
	6050	Wydatki inwestycyjne jednostek budżetowych	100 000,00
		Rewitalizacji centrum miejscowości Miejsce Piastowe	100 000,00
<b>921</b>		<b>Kultura i ochrona dziedzictwa narodowego</b>	<b>965 177,00</b>
	92109	Domy i ośrodki kultury, świetlice i kluby	965 177,00
	6050	Wydatki inwestycyjne jednostek budżetowych	965 177,00
		Budowa sceny przy Domu Ludowym w Widaczu	21 000,00
		Przebudowa Domu Ludowego w Targowiskach	890 000,00
		Wykonanie chłodni, nawiewu wentylacyjnego do kuchni Domu Ludowego w Rogach	20 000,00
		Wykonanie klimatyzacji w Domu Ludowym Wrocanka	24 577,00
		Wykonanie systemu monitoringu w Domu Ludowym w Widaczu	9 600,00
<b>926</b>		<b>Kultura fizyczna</b>	<b>22 000,00</b>
	92605	Zadania w zakresie kultury fizycznej	22 000,00
	6050	Wydatki inwestycyjne jednostek budżetowych	22 000,00
		Wykonanie elektrycznej sieci kablowej oświetleniowo-konsumpcyjnej obiektu rekreacyjno-sportowego Nawsie w Łężanach	22 000,00
<b>Razem</b>			<b>4 749 052,00</b>

## Zmiany RG Nr IV z 11.02.15

Dz	Rozdz	§		zwiększenie	zmniejszenie	
	<b>DOCHODY</b>			<b>772 224</b>	<b>700 000</b>	<b>72 224</b>
	<i>dochody bieżące</i>			722 355	700 000	22 355
600	60016	970	odszkodowanie TUW (szyby)	443		
750	75095	2707	Tradycje i smaki 4 pór roku z 2014	9 500		
756	75618	490	gospodarka odpadami		700 000	
801	80101	970	odszkodowanie HDI SP Łęczany	3 630		
		2440	PEFRON łazienka SP Zalesie	8 782		
900	90002	490	gospodarka odpadami	700 000		
	<i>dochody majątkowe</i>			49 869	0	49 869
921	92109	6297	Utworzenie placu zabaw w Widaczu z 2014	24949		
926	92605	6297	Siłownia "pod chmurką" w Łęczanach z 2014	24 920		
	<b>Rozchody</b>			<b>20 800</b>		
				<b>zmniejszenie</b>	<b>zwiększenie</b>	
	<b>WYDATKI</b>			<b>0</b>	<b>93 024</b>	<b>93 024</b>
	<i>wydatki bieżące</i>			0	30 424	30 424
801	80101	4210	odszkodowanie HDI SP Łęczany		3 630	
	80195	4300	POKL - przygotowownie oddz.przedszk.		10 000	
921	92109		Domy ludowe		16 794	
	<i>wydatki majątkowe</i>			0	62 600	62 600
10	1010	6050	Budowa sieci wodociągowej w Rogach		5 000	
600	60016	6050	Budowa chodnika przy ul. Potockiego w Łęczanach		18 000	
801	80103	6050	Wydzielenie strefy dla przedszkola w MP		30 000	
921	92109	6050	Wykonanie syst.monitor. W DL Widaczu		9 600	
	<b>razem</b>			<b>793 024</b>	<b>793 024</b>	<b>0</b>

**UCHWAŁA NR IV/.../2015  
RADY GMINY MIEJSCE PIASTOWE**

z dnia 11 lutego 2015 r.

**w sprawie zmiany Wieloletniej Prognozy Finansowej Gminy Miejsce Piastowe**

Na podstawie art. 18 ust. 2 pkt 6 ustawy z dnia 8 marca 1990 r. o samorządzie gminnym (Dz. U. z 2013 r. poz. 594 z późn. zm.) oraz art. 226, art. 227, art. 228, art. 230 ust. 6 i art. 243 ustawy z dnia 27 sierpnia 2009 r. o finansach publicznych (Dz. U. z 2013 r. poz. 885 z późn. zm.) uchwała się, co następuje:

§ 1.1. Wprowadza się zmiany w wieloletniej prognozie finansowej Gminy Miejsce Piastowe oraz w prognozie kwoty długu między innymi:

- |   |            |
|---|------------|
| 1) zwiększa się dochody bieżące o kwotę   | 22.355 zł; |
| 2) zwiększa się dochody majątkowe o kwotę | 49.869 zł; |
| 3) zwiększa się wydatki bieżące o kwotę   | 30.424 zł; |
| 4) zwiększa się wydatki majątkowe o kwotę | 62.600 zł; |
| 5) zmniejsza się rozchody o kwotę         | 20.800 zł. |

2. Ujęto zmiany w budżecie Gminy wprowadzone:

- 1) Zarządzeniami Wójta Gminy,
- 2) Uchwałami Rady Gminy Miejsce Piastowe,

3. Załącznik nr 1 i nr 2 wraz z objaśnieniami do Wieloletniej Prognozy Finansowej Gminy Miejsce Piastowe otrzymują brzmieniu jak załączniki nr 1 i nr 2 do niniejszej uchwały.

§ 2. Wprowadza się do wykazu przedsięwzięć nowe przedsięwzięcie:

- 1) „Budowa sieci wodociągowej w Rogach” łączne nakłady to kwota 2.500.000 zł okres realizacji 2015-2019, zwiększa się nakłady w roku 2015 o kwotę 5.000 zł, w roku 2016 o kwotę 500.000 zł, w roku 2017 o kwotę 750.000 zł, w roku 2018 o kwotę 750.000 zł, w roku 2019 o kwotę 495.000 zł.
- 2) „Rewitalizacja centrum miejscowości Miejsce Piastowe” w związku ze zmniejszeniem zakresu przedsięwzięcia, zmniejsza się łączne nakłady o kwota 2.500.000 zł okres realizacji 2014-2019, zmniejsza się nakłady w roku 2016 o kwotę 500.000 zł, w roku 2017 o kwotę 750.000 zł, w roku 2018 o kwotę 750.000 zł, w roku 2019 o kwotę 495.000 zł.

§ 3. Wykonanie uchwały powierza się Wójtowi Gminy Miejsce Piastowe.

§ 4. Uchwała wchodzi w życie z dniem podjęcia.

*Podstawa prawna  
bez zastrzeżeń.*  
RADA PRAWNY  
*Chewani-Kulski*  
Agnieszka Mercik-Meier  
Rz-K-317

## **Objaśnienia do wieloletniej prognozy finansowej Gminy Miejsce Piastowe**

W związku z uzyskaniem dodatkowych dochodów dokonuje się zmian w wieloletniej prognozie finansowej Gminy Miejsce Piastowe oraz w prognozie kwoty długu na lata 2015-2021 określonych w załączniku nr 1 do uchwały nr III/7/14 Rady Gminy Miejsce Piastowe z dnia 30 grudnia 2014 roku w sprawie uchwalenia wieloletniej prognozy finansowej Gminy Miejsce Piastowe:

1) zwiększa się dochody bieżące o kwotę	22.355 zł;
2) zwiększa się dochody majątkowe o kwotę	49.869 zł;
3) zwiększa się wydatki bieżące o kwotę	30.424 zł;
w tym: wydatki jednostek budżetowych o kwotę	30.504 zł,
w tym: wynagrodzenia i składki od nich naliczane o kwotę	2.569 zł
wydatki związane z realizacją ich statutowych zadań o kwotę	27.935 zł
4) zmniejsza się świadczenia na rzecz osób fizycznych o kwotę	80 zł
6) zwiększa się wydatki majątkowe o kwotę	62.600 zł

Zmniejsza się rozchody o kwotę 20.800 zł. Gmina Miejsce Piastowe w 2014 roku nie zaciągnęła planowanej pożyczki w związku z tym rozchody zostały urealnione. Nadwyżka budżetowa po zmianach wynosi 1.992.200 zł

Wprowadza się do wykazu przedsięwzięć nowe przedsięwzięcie:

1) „Budowa sieci wodociągowej w Rogach” łączne nakłady to kwota 2.500.000 zł okres realizacji 2015-2019, zwiększa się nakłady w roku 2015 o kwotę 5.000 zł, w roku 2016 o kwotę 500.000 zł, w roku 2017 o kwotę 750.000 zł, w roku 2018 o kwotę 750.000 zł, w roku 2019 o kwotę 495.000 zł.

2) „Rewitalizacja centrum miejscowości Miejsce Piastowe” w związku ze zmniejszeniem zakresu przedsięwzięcia, zmniejsza się łączne nakłady o kwota 2.500.000 zł okres realizacji 2014-2019, zmniejsza się nakłady w roku 2016 o kwotę 500.000 zł, w roku 2017 o kwotę 750.000 zł, w roku 2018 o kwotę 750.000 zł, w roku 2019 o kwotę 495.000 zł.



Wyszczególnienie	Dochody ogółem	z tego:						Dochody majątkowe	ze sprzedaży majątku	z tytułu dotacji oraz środków przeznaczonych na inwestycje										
		w tym:																		
		1.1	1.1.1	1.1.2	1.1.3	1.1.3.1	1.1.4				1.1.5	1.2	1.2.1	1.2.2						
Lp	1																			
Formuła	[1.1]+[1.2]																			
2015	37100529	6005244	50000	5447842	3400000	5586960	1737992	100000	16658566	5150000	1000000	1000000	1000000	1500000	1500000	1500000	1000000	1000000	1000000	1000000
2016	35500000	5300000	80000	5600000	3800000	16150000	1000000	1000000	16150000	5150000	1500000	1500000	1500000	1500000	1500000	1500000	1000000	1000000	1000000	1000000
2017	36000000	5300000	80000	5600000	3800000	16150000	1000000	1000000	16150000	5150000	1500000	1500000	1500000	1500000	1500000	1500000	1000000	1000000	1000000	1000000
2018	36100000	5350000	100000	5800000	3900000	16200000	1000000	1000000	16200000	5150000	1500000	1500000	1500000	1500000	1500000	1500000	1000000	1000000	1000000	1000000
2019	35800000	5400000	100000	5800000	3900000	16250000	1000000	1000000	16250000	5200000	1500000	1500000	1500000	1500000	1500000	1500000	1000000	1000000	1000000	1000000
2020	35500000	5400000	100000	6000000	3900000	16250000	1000000	1000000	16250000	5200000	1500000	1500000	1500000	1500000	1500000	1500000	1000000	1000000	1000000	1000000
2021	35500000	5400000	100000	6000000	3900000	16250000	1000000	1000000	16250000	5200000	1500000	1500000	1500000	1500000	1500000	1500000	1000000	1000000	1000000	1000000

1) Wzór może być stosowany także w układzie pionowym, w którym poszczególne pozycje są przedstawione w kolumnach, a lata w wierszach.

2) Zgodnie z art. 227 ustawy z dnia 27 sierpnia 2009 r. o finansach publicznych (Dz. U. z 2013 r. poz. 885 z póź. zm.) zwanej dalej „ustawą”, wieloletnia prognoza finansowa obejmuje okres roku budżetowego oraz co najmniej trzech kolejnych lat. W sytuacji dłuższego okresu prognozowania finansowego wzór stosuje się także dla lat wykraczających poza minimalny (4 letni) okres prognozy, wynikający z art. 227 ustawy.

3) W pozycji wykazuje się kwoty wszystkich podatków i opłat pobieranych przez jednostki samorządu terytorialnego, a nie tylko podatków i opłat lokalnych.

Wyszczególnienie	Wydatki ogółem	Wydatki bieżące	z tego:						Wydatki majątkowe											
			w tym:																	
			2.1	2.1.1	2.1.1.1	2.1.2	2.1.3	2.1.3.1		2.1.3.1.1	2.1.3.1.2	2.2								
Lp	2																			
Formuła	[2.1]+[2.2]																			
2015	35108329	30359277	0	0	0	800000	800000	800000	0	0	0	8000	8000	0	0	0	0	0	0	4749052
2016	33300000	30300000	0	0	0	1000000	1000000	1000000	0	0	0	1000000	1000000	0	0	0	0	0	0	3000000
2017	33400000	30400000	0	0	0	1000000	1000000	1000000	0	0	0	1000000	1000000	0	0	0	0	0	0	3000000
2018	33350000	30500000	0	0	0	1000000	1000000	1000000	0	0	0	1000000	1000000	0	0	0	0	0	0	2850000
2019	33000000	30500000	0	0	0	800000	800000	800000	0	0	0	800000	800000	0	0	0	0	0	0	2500000
2020	33375000	30575000	0	0	0	600000	600000	600000	0	0	0	600000	600000	0	0	0	0	0	0	2800000
2021	34700000	31200000	0	0	0	500000	500000	500000	0	0	0	500000	500000	0	0	0	0	0	0	3500000

4) W pozycji wykazuje się kwoty dla lat budżetowych 2013-2018.

Wyszczególnienie	Wynik budżetu	Przychody budżetu	z tego:							
			Nadwyżka budżetowa z lat ubiegłych	w tym: na pokrycie deficytu budżetu	Wolne środki, o których mowa w art. 217 ust.2 pkt 6 ustawy	w tym: na pokrycie deficytu budżetu	Kredyty, pożyczki, emisja papierów wartościowych	w tym: na pokrycie deficytu budżetu	Inne przychody niezwiązane z zaciągnięciem długu	w tym: na pokrycie deficytu budżetu
Lp	3	4	4.1	4.1.1	4.2	4.2.1	4.3	4.3.1	4.4	4.4.1
Formuła	[1]-[2]	[4.1]+[4.2]+[4.3]+[4.4]								
2015	1992200	0	0	0	0	0	0	0	0	0
2016	2200000	0	0	0	0	0	0	0	0	0
2017	2600000	0	0	0	0	0	0	0	0	0
2018	2750000	0	0	0	0	0	0	0	0	0
2019	2800000	0	0	0	0	0	0	0	0	0
2020	2125000	0	0	0	0	0	0	0	0	0
2021	800000	0	0	0	0	0	0	0	0	0

5) W pozycji wykazuje się w szczególności kwoty przychodów z tytułu prywatyzacji majątku, spłaty pożyczek udzielonych ze środków jednostki.

Wyszczególnienie	Rozchody budżetu	Spłaty rat kapitałowych kredytów i pożyczek oraz wykup papierów wartościowych	z tego:				
			w tym łączna kwota przypadających na dany rok kwot ustawowych wyłączeń z limitu spłaty zobowiązań, o którym mowa w art. 243 ustawy	5.1.1	5.1.1.1	5.1.1.2	5.1.1.3
Lp	5	5.1	5.1.1	5.1.1.1	5.1.1.2	5.1.1.3	5.2
Formuła	[5.1]+[5.2]	[5.1.1.1]+[5.1.1.2]+[5.1.1.3]					
2015	1992200	1992200	242200	242200	0	0	0
2016	2200000	2200000	0	0	0	0	0
2017	2600000	2600000	0	0	0	0	0
2018	2750000	2750000	0	0	0	0	0
2019	2800000	2800000	0	0	0	0	0
2020	2125000	2125000	0	0	0	0	0
2021	800000	800000	0	0	0	0	0

6) W pozycji wykazuje się w szczególności wyłączenia wynikające z art. 36 ustawy z dnia 7 grudnia 2012 r. o zmianie niektórych ustaw w związku z realizacją ustawy budżetowej (Dz.U. poz. 1456 oraz z 2013 r. poz. 1199) oraz kwoty wykupu obligacji przychodowych.

Wyszczególnienie	Kwota długu	Kwota zobowiązań wynikających z przejęcia przez jednostkę samorządu terytorialnego zobowiązań po likwidowanych i przekształconych jednostkach zaliczanych do sektora finansów publicznych	Relacja zrównoważenia wydatków bieżących, o której mowa w art. 244 ustawy	
			Różnica między dochodami bieżącymi a wydatkami bieżącymi	Różnica między dochodami bieżącymi, skorygowanymi o środki a wydatkami bieżącymi, pomniejszonymi o wydatki
Lp	6	7	8.1	8.2
Formuła			[1.1] - [2.1]	$\frac{[1.1] - ([4.1] + [4.2] + [5.1] + [5.2])}{[2.1]}$
2015	13275000	0	5003260	5003260
2016	11075000	0	4200000	4200000
2017	8475000	0	4100000	4100000
2018	5725000	0	4100000	4100000
2019	2925000	0	4300000	4300000
2020	800000	0	4225000	4225000
2021	0	0	3600000	3600000

- 7) Skorygowanie o środki określone w przepisach dotyczących w szczególności powiększenia o nadwyżkę budżetową z lat ubiegłych, zgodnie z art. 242 ustawy.  
8) Pomniejszenie wydatków bieżących, zgodnie z art. 36 ust. 1 pkt 1 ustawy z dnia 7 grudnia 2012 r. o zmianie niektórych ustaw w związku z realizacją ustawy budżetowej, dotyczy lat 2013-2015.

Wyszczególnienie	Wskaźnik spłaty zobowiązań							
	Wskaźnik planowanej łącznej kwoty spłaty zobowiązań, o której mowa w art. 243 ust. 1 ustawy, bez uwzględnienia zobowiązań z tytułu budżetowym, powiększonego przez jednostkę samorządu terytorialnego, po uwzględnieniu ustawowych wyłączeń przypadających na dany rok	Wskaźnik planowanej łącznej kwoty spłaty zobowiązań, o której mowa w art. 243 ust. 1 ustawy, bez uwzględnienia zobowiązań z tytułu budżetowym, powiększonego przez jednostkę samorządu terytorialnego, po uwzględnieniu ustawowych wyłączeń przypadających na dany rok	Wskaźnik dochodów bieżących powiększonych o dodatki sprzedazy majątku oraz pomniejszonych o wydatki bieżące, do dochodów budżetu, ustalony dla danego roku (wskaźnik jednoroczny)	Dopuszczalny wskaźnik spłaty zobowiązań określony w art. 243 ustawy, po uwzględnieniu ustawowych wyłączeń, obliczony w oparciu o plan 3 kwartału roku poprzedzającego pierwszy rok prognozy (wskaźnik ustalony w oparciu o średnią arytmetyczną z 3 poprzednich lat)	Dopuszczalny wskaźnik spłaty zobowiązań określony w art. 243 ustawy, po uwzględnieniu ustawowych wyłączeń, obliczony w oparciu o plan 3 kwartału roku poprzedzającego pierwszy rok prognozy (wskaźnik ustalony w oparciu o średnią arytmetyczną z 3 poprzednich lat)	Średnia z trzech poprzednich lat [9.5]	Dopuszczalny wskaźnik spłaty zobowiązań określony w art. 243 ustawy, po uwzględnieniu zobowiązań z tytułu budżetowym, powiększonego przez jednostkę samorządu terytorialnego, po uwzględnieniu ustawowych wyłączeń, obliczonego w oparciu o wykonanie roku poprzedzającego oraz po uwzględnieniu ustawowych wyłączeń, obliczonego w oparciu o plan 3 kwartałów roku poprzedzającego rok budżetowy	Wskaźnik spłaty zobowiązań określony w art. 243 ustawy, po uwzględnieniu zobowiązań z tytułu budżetowym, powiększonego przez jednostkę samorządu terytorialnego, po uwzględnieniu ustawowych wyłączeń, obliczonego w oparciu o wykonanie roku poprzedzającego oraz po uwzględnieniu ustawowych wyłączeń, obliczonego w oparciu o plan 3 kwartałów roku poprzedzającego rok budżetowy
Lp	9.1	9.2	9.3	9.4	9.5	9.6	9.7	9.7.1
Formuła	$\frac{[2.1.1] + [2.1.3.1] + [5.1]}{[1.1]}$	$\frac{[2.1.1] + [2.1.3.1] + [5.1]}{[5.1]}$	$\frac{[1.1] - ([4.1] + [4.2] + [5.1] + [5.2])}{[2.1]}$	$\frac{[1.1] - ([4.1] + [4.2] + [5.1] + [5.2])}{[2.1]}$	$\frac{[1.1] - ([4.1] + [4.2] + [5.1] + [5.2])}{[2.1]}$	$\frac{[1.1] - ([4.1] + [4.2] + [5.1] + [5.2])}{[2.1]}$	$\frac{[1.1] - ([4.1] + [4.2] + [5.1] + [5.2])}{[2.1]}$	$\frac{[1.1] - ([4.1] + [4.2] + [5.1] + [5.2])}{[2.1]}$
2015	7,53%	6,85%	0	6,85%	13,76%	8,27%	9,97%	TAK
2016	9,01%	9,01%	0	9,01%	11,83%	11,02%	12,72%	TAK
2017	10,00%	10,00%	0	10,00%	11,67%	11,60%	13,30%	TAK
2018	10,39%	10,39%	0	10,39%	11,36%	12,42%	12,42%	TAK
2019	10,06%	10,06%	0	10,06%	12,01%	11,62%	11,62%	TAK
2020	7,68%	7,68%	0	7,68%	12,18%	11,68%	11,68%	TAK
2021	3,66%	3,66%	0	3,66%	10,14%	11,85%	11,85%	TAK

- 9) W pozycji wykazuje się w szczególności wyłączenia wynikające z art. 36 ustawy z dnia 7 grudnia 2012 r. o zmianie niektórych ustaw w związku z realizacją ustawy budżetowej oraz wyłączenia związane z emisją obligacji przychodowych. Identyczne wyłączenia dotyczą pozycji 9.6.1.

Wyszczególnienie	Przeznaczenie prognozowanej nadwyżki budżetowej	w tym na: Splaty kredytów, pożyczek i wykup papierów wartościowych	Wydatki bieżące na wynagrodzenia i składki od nich naliczane	Wydatki związane z funkcjonowaniem organów jednostki samorządu terytorialnego	Wydatki objęte limitem, o którym mowa w art. 226 ust. 3 pkt 4 ustawy	z tego:			Wydatki majątkowe inwestycyjne kontynuowane	Nowe wydatki inwestycyjne	Wydatki majątkowe w formie dotacji
						Wydatki bieżące	majątkowe	11.3.2			
Lp	10	10.1	11.1	11.2	11.3	11.3.1	11.3.2	11.4	11.5	11.6	
Formuła					[11.3.1] + [11.3.2]						
2015	1992200	1992200	15327897	3409400	2605000	0	2605000	2600000	1999052	150000	
2016	2200000	2200000	15400000	3200000	2200000	0	2200000	2200000	800000	0	
2017	2600000	2600000	15450000	3250000	2000000	0	2000000	2000000	1000000	0	
2018	2750000	2750000	15450000	3250000	2000000	0	2000000	2000000	850000	0	
2019	2800000	2800000	15500000	3300000	1022000	0	1022000	1022000	1478000	0	
2020	2125000	2125000	15500000	3300000	0	0	0	0	2800000	0	
2021	800000	800000	15500000	3300000	0	0	0	0	3500000	0	

- 10) Przeznaczenie nadwyżki budżetowej, inne niż splaty kredytów, pożyczek i wykup papierów wartościowych, wymaga określenia w objaśnieniach do wieloletniej prognozy finansowej.  
11) W pozycji wykazuje się kwoty wydatków w ramach zadań własnych klasyfikowanych w dziale 750 - Administracja publiczna w rozdziałach właściwych dla organów i urzędów jednostki samorządu terytorialnego (rozdziały od 75017 do 75023).  
12) W pozycji wykazuje się wartość inwestycji rozpoczętych co najmniej w poprzednim roku budżetowym, którego dotyczy kolumna.  
13) W pozycji wykazuje się wartość nowych inwestycji, które planuje się rozpocząć w roku, którego dotyczy kolumna.

Wyszczególnienie	12.1	12.1.1	w tym:		12.2	w tym:		12.2.1	12.2.1.1	12.3	w tym:		12.3.1	12.3.2
			Dochody bieżące na programy, projekty finansowane z udziałem środków, o których mowa w art. 5 ust. 1 pkt 2 i 3 ustawy	Dochody majątkowe na programy, projekty finansowane z udziałem środków, o których mowa w art. 5 ust. 1 pkt 2 i 3 ustawy		Wydatki bieżące na programy, projekty finansowane z udziałem środków, o których mowa w art. 5 ust. 1 pkt 2 i 3 ustawy	Wydatki bieżące na realizację programu, projektu lub zadania wynikające wyłącznie z zawartych umów z podmiotem dysponującym środkami, o których mowa w art. 5 ust. 1 pkt 2 ustawy				w tym:			
											środkami określonymi w art. 5 ust. 1 pkt 2 ustawy wyłącznie z zawartych umów na realizację programu, projektu lub zadania	środkami określonymi w art. 5 ust. 1 pkt 2 ustawy		
Lp	12.1	12.1.1	12.1.1.1	12.1.1.1	12.2	12.2.1	12.2.1.1	12.2.1.1	12.3	12.3.1	12.3.2	12.3.1	12.3.2	
Formuła														
2015	1041507	886706	886706	886706	1237992	1187547	1187547	1187547	1032007	877206	877206	877206	877206	
2016	0	0	0	0	0	0	0	0	0	0	0	0	0	
2017	0	0	0	0	0	0	0	0	0	0	0	0	0	
2018	0	0	0	0	0	0	0	0	0	0	0	0	0	
2019	0	0	0	0	0	0	0	0	0	0	0	0	0	
2020	0	0	0	0	0	0	0	0	0	0	0	0	0	
2021	0	0	0	0	0	0	0	0	0	0	0	0	0	

- 14) W pozycji 12.1.1.1, 12.2.1.1, 12.3.2, 12.4.2., 12.5.1, 12.6.1, 12.7.1 oraz poz. 12.8.1. wykazuje się wyłącznie kwoty wynikające z umów na realizację programu, projektu lub zadania zawartych na dzień uchwalenia prognozy, a nieplanowanych do zawarcia w okresie prognozy.

Wyszczególnienie	Wydatki majątkowe na programy, projekty lub zadania finansowane z udziałem środków, o których mowa w art. 5 ust. 1 pkt 2 i 3 ustawy		Wydatki majątkowe na realizację programu, projektu lub zadania wynikające wyłącznie z zawartych umów z podmiotem dysponującym środkami, o których mowa w art. 5 ust. 1 pkt 2 ustawy		Wydatki majątkowe w związku z umową na realizację programu, projektu lub zadania finansowanego z udziałem środków, o których mowa w art. 5 ust. 1 pkt 2 ustawy bez względu na stopień finansowania tymi środkami		Wydatki na wkład krajowy w związku z zawartą po dniu 1 stycznia 2013 r. umową na realizację programu, projektu lub zadania finansowanego w co najmniej 60% środkami, o których mowa w art. 5 ust. 1 pkt 2 ustawy		w tym:		w tym:	
	12.4	12.4.1	12.4.2	12.5	12.5.1	12.6	12.6.1	12.7	12.7.1	Przychody z tytułu kredytów, pożyczek, emisji papierów wartościowych powstające w związku z umową na realizację programu, projektu lub zadania finansowanego z udziałem środków, o których mowa w art. 5 ust. 1 pkt 2 ustawy bez względu na stopień finansowania tymi środkami	W związku z już zawartą umową na realizację programu, projektu lub zadania	W związku z już zawartą umową na realizację programu, projektu lub zadania
Lp	12.4	12.4.1	12.4.2	12.5	12.5.1	12.6	12.6.1	12.7	12.7.1			
Formuła												
2015	806298	655853	655853	150445	150445	150445	150445	370000	370000			
2016	0	0	0	0	0	0	0	0	0			
2017	0	0	0	0	0	0	0	0	0			
2018	0	0	0	0	0	0	0	0	0			
2019	0	0	0	0	0	0	0	0	0			
2020	0	0	0	0	0	0	0	0	0			
2021	0	0	0	0	0	0	0	0	0			

15) Przewidywane wydatki na realizację zadania finansowanego w co najmniej 60% środkami, o których mowa w art. 5 ust. 1 pkt 2 ustawy, należy rozumieć także taki program, projekt lub zadanie przynoszące dochód, dla których poziom finansowania ze środków, o których mowa w art. 5 ust. 1 pkt 2 ustawy, ustala się po odliczeniu zdyskontowanego dochodu obliczanego zgodnie z przepisami Unii Europejskiej dotyczącymi takiego programu, projektu lub zadania.

Wyszczególnienie	Wydatki na sfinansowanie		Wydatki na sfinansowanie		Wydatki na sfinansowanie		Wydatki na sfinansowanie		Wydatki na sfinansowanie		Wydatki na sfinansowanie	
	12.8	12.8.1	13.1	13.2	13.3	13.4	13.5	13.6	13.7	Wydatki na sfinansowanie	Wydatki na sfinansowanie	Wydatki na sfinansowanie
Lp	12.8	12.8.1	13.1	13.2	13.3	13.4	13.5	13.6	13.7	Wydatki na sfinansowanie	Wydatki na sfinansowanie	Wydatki na sfinansowanie
Formuła												
2015	0	0	0	0	0	0	0	0	0	0	0	0
2016	0	0	0	0	0	0	0	0	0	0	0	0
2017	0	0	0	0	0	0	0	0	0	0	0	0
2018	0	0	0	0	0	0	0	0	0	0	0	0
2019	0	0	0	0	0	0	0	0	0	0	0	0
2020	0	0	0	0	0	0	0	0	0	0	0	0
2021	0	0	0	0	0	0	0	0	0	0	0	0

Dane uzupełniające o dług i jego spłacie							
Wyszczególnienie	Spłaty rat kapitałowych oraz wykup papierów wartościowych, o których mowa w pkt. 5.1., wynikające wyłącznie z tytułu zobowiązań już zaciągniętych	Kwota długu, którego planowana spłata dokonana się z wydatków budżetu	Wydatki zmniejszające dług	Wydanki zobowiązań wymagalnych z lat poprzednich, innych niż w poz. 14.3.3	w tym:		Wynik operacji niekasowych wpływających na kwotę długu (m.in. umorzenia, różnice kursowe)
					związane z umowami zaliczanymi do tytułów dłużnych wliczanych do państwowego długu publicznego	wypłaty z tytułu wymagalnych poręczeń i gwarancji	
Lp	14.1	14.2	14.3	14.3.1	14.3.2	14.3.3	14.4
Formuła							
2015	1992200	0	0	0	0	0	0
2016	2200000	0	0	0	0	0	0
2017	2600000	0	0	0	0	0	0
2018	2750000	0	0	0	0	0	0
2019	2800000	0	0	0	0	0	0
2020	2125000	0	0	0	0	0	0
2021	800000	0	0	0	0	0	0

\* Informacja o spełnieniu wskaźnika spłaty zobowiązań określonego w art. 243 ustawy po uwzględnieniu zobowiązań przez jednostkę samorządu terytorialnego, oraz po uwzględnieniu ustawowych wyłączeń zostanie automatycznie wygenerowana przez aplikację wskazaną przez Ministra Finansów, o której mowa w § 4 ust. 1 rozporządzenia Ministra Finansów z dnia 10 stycznia 2013 r. Automatycznie wyliczenia danych na podstawie wartości historycznych i prognozowanych przez jednostkę samorządu terytorialnego dotyczą w szczególności także poz. 9.6.-9.6.1 i pozycji z sekcji nr 16.

\*\* Należy wskazać jedną z następujących podstaw prawnych: art. 240a ust. 4 / art. 240a ust. 8 / art. 240b ustawy określającą procedurę jaka objęta jest jednostka samorządu terytorialnego.

x - pozycje oznaczone symbolem „x” sporządza się na okres, na który zaciągnięto oraz planuje się zaciągnąć zobowiązania dłużne (prognoza kwoty długu). Okres ten nie podlega wydłużeniu w sytuacji planowania wydatków z tytułu niewymagalnych poręczeń i gwarancji. W przypadku planowania wydatków z tytułu niewymagalnych poręczeń i gwarancji w okresie dłuższym niż okres, na który zaciągnięto oraz planuje się zaciągnąć zobowiązania dłużne, informację o wydatkach z tytułu niewymagalnych poręczeń i gwarancji, wykraczających poza wspomniany okres, należy zamieścić w objaśnieniach do wieloletniej prognozy finansowej. W przypadku, gdy kwoty wydatków wynikające

16) Pozycje sekcji 15 są wykazywane wyłącznie przez jednostki samorządu terytorialnego emitujące obligacje przychodowe.

17) Pozycje sekcji 16 wykazują wyłącznie jednostki objęte procedurą wynikającą z art. 240a lub art. 240b ustawy

## Wykaz przedsięwzięć do WPF

kwoty w zł

L.p.	Nazwa i cel	Jednostka odpowiedzialna lub koordynująca	Okres realizacji		Łączne nakłady finansowe	Limit 2015	Limit 2016	Limit 2017	Limit 2018	Limit 2019	Limit 2020	Limit zobowiązań
			od	do								
1	Wydatki na przedsięwzięcia-ogółem (1.1+1.2+1.3)				15505000	2605000	2200000	2000000	2000000	1022000	0	9827000
1.a	- wydatki bieżące				0	0	0	0	0	0	0	0
1.b	- wydatki majątkowe				15505000	2605000	2200000	2000000	2000000	1022000	0	9827000
1.1	Wydatki na programy, projekty lub zadania związane z programami realizowanymi z udziałem środków, o których mowa w art.5 ust.1 pkt 2 i 3 ustawy z dnia 27 sierpnia 2009.r. o finansach publicznych (Dz. U.Nr 157, poz.1240,z późn.zm.), z tego:				2505000	100000	500000	750000	750000	400000	0	2500000
1.1.1	- wydatki bieżące				0	0	0	0	0	0	0	0
1.1.2	- wydatki majątkowe				2505000	100000	500000	750000	750000	400000	0	2500000
1.1.2.1	Rewitalizacja centrum miejscowości Miejsce Piastowe - Zaspokojenie potrzeb społecznych, kulturalnych i sportowo-rekreacyjnych mieszkańców, stworzenia sprzyjających warunków rozwoju gospodarczego regionu	Urząd Gminy Miejsce Piastowe	2014	2019	2505000	100000	500000	750000	750000	400000	0	2500000
1.2	Wydatki na programy, projekty lub zadania związane z umowami partnerstwa publicznego- prywatnego, z tego:				0	0	0	0	0	0	0	0
1.2.1	- wydatki bieżące				0	0	0	0	0	0	0	0
1.2.2	- wydatki majątkowe				0	0	0	0	0	0	0	0
1.3	Wydatki na programy, projekty lub zadania pozostałe (inne niż wymienione w pkt 1.1 i 1.2), z tego:				13000000	2505000	1700000	1250000	1250000	622000	0	7327000
1.3.1	- wydatki bieżące				0	0	0	0	0	0	0	0
1.3.2	- wydatki majątkowe				13000000	2505000	1700000	1250000	1250000	622000	0	7327000

L.p.	Nazwa i cel	Jednostka odpowiedzialna lub koordynująca	Okres realizacji		Łączne nakłady finansowe	Limit 2015	Limit 2016	Limit 2017	Limit 2018	Limit 2019	Limit 2020	Limit zobowiązań
			od	do								
1.3.2.1	Budowa sali gimnastycznej przy Szkole Podstawowej w Zalesiu - Zaspokojenie potrzeb społecznych, kulturalnych i sportowo-rekreacyjnych mieszkańców, stworzenia sprzyjających warunków rozwoju gospodarczego regionu	Urząd Gminy Miejsce Piastowe	2014	2019	1500000	100000	270000	500000	500000	127000	0	1497000
1.3.2.2	Budowa sali gimnastycznej wraz z zapleczem i przewiazką, dróg dojazdowych i parkingu, przyłącza wodociagowego, przyłącza kanalizacji sanitarnej oraz przebudowę sieci gazowej przy Szkole Podstawowej w Głowience - Zaspokojenie potrzeb społecznych, kulturalnych i sportowo-rekreacyjnych mieszkańców, stworzenia sprzyjających warunków rozwoju gospodarczego regionu	Urząd Gminy Miejsce Piastowe	2007	2016	9000000	2400000	930000	0	0	0	0	3330000
1.3.2.3	Budowa sieci wodociagowej w miejscowosci Rogi - Zaspokojenie potrzeb społecznych, kulturalnych i sportowo-rekreacyjnych mieszkańców, stworzenia sprzyjających warunków rozwoju gospodarczego regionu	Urząd Gminy Miejsce Piastowe	2015	2019	2500000	5000	500000	750000	750000	495000	0	2500000



**UCHWAŁA Nr IV/.../2015  
RADY GMINY MIEJSCE PIASTOWE**

z dnia ...lutego 2015 r.

**w sprawie zatwierdzenia planu pracy Komisji Rewizyjnej  
Rady Gminy Miejsce Piastowe**

Na podstawie art. 21 ust. 3 ustawy z dnia 8 marca 1990 r. o samorządzie gminnym (Dz. U. z 2013 r. poz. 594 z późn. zm.) w związku z § 32 Statutu Gminy Miejsce Piastowe, stanowiącego załącznik do uchwały Nr L/370/2014 Rady Gminy Miejsce Piastowe z dnia 14 października 2014 r. w sprawie uchwalenia Statutu Gminy Miejsce Piastowe (Dz. Urz. Woj. Podkarpackiego z 2014 r. poz. 2800) uchwała się, co następuje:

**§ 1.** Zatwierdza się przedłożony przez Komisję Rewizyjną plan pracy na 2015 rok, stanowiący załącznik do uchwały.

**§ 2.** Uchwała wchodzi w życie z dniem podjęcia.

*Pod względem  
formalno - prawnym  
nie budzi zastrzeżeń*

RADCA PRAWNY  
*Aghieszka Mercik-Meier*  
Aghieszka Mercik-Meier  
Rz - K - 317

Załącznik do Uchwały Nr IV/.../2015  
 Rady Gminy Miejsce Piastowe  
 z dnia ... lutego 2015 r.

**Plan pracy Komisji Rewizyjnej na 2015 rok**

<b>Lp.</b>	<b>Zakres kontroli</b>	<b>Kontrolowany podmiot</b>	<b>Termin planowanej kontroli</b>
1.	Kontrola z wykonania budżetu Gminy Miejsce Piastowe za 2014 rok oraz opracowanie wniosku w sprawie udzielenia absolutorium dla Wójta Gminy Miejsce Piastowe.	Wójt Gminy Miejsce Piastowe	I kwartał 2015 r.
2.	Kontrola wydatkowanych funduszy na utrzymanie dróg gminnych.	Wójt Gminy Miejsce Piastowe	
3.	Kontrola doraźna na zlecenie Rady Gminy Miejsce Piastowe.		
4.	Kontrola Ośrodka Administracji Szkolnej w Miejscu Piastowym pod kątem wydatkowanych środków na media (prąd, gaz, woda, ścieki, telefon).	Ośrodek Administracji Szkolnej w Miejscu Piastowym	II kwartał 2015 r.
5.	Kontrola działalności Gminnej Biblioteki Publicznej w Miejscu Piastowym.	Gminna Biblioteka Publiczna w Miejscu Piastowym	
6.	Kontrola doraźna na zlecenie Rady Gminy Miejsce Piastowe.		
7.	Kontrola z wykonania budżetu Gminy Miejsce Piastowe za I półrocze 2015 roku.	Wójt Gminy Miejsce Piastowe	III kwartał 2015 r.
8.	Kontrola z działalności grupy Remontowo – Naprawczej.	Wójt Gminy Miejsce Piastowe	
9.	Kontrola doraźna na zlecenie Rady Gminy Miejsce Piastowe.		
11.	Kontrola Samodzielnego Publicznego Gminnego Zakładu Opieki Zdrowotnej w Miejscu Piastowym pod kątem poradni specjalistycznych.	Samodzielny Publiczny Gminny Zakład Opieki Zdrowotnej w Miejscu Piastowym	IV kwartał 2015 r.
12.	Kontrola doraźna na zlecenie Rady Gminy Miejsce Piastowe.		
13.	Opracowanie planu pracy Komisji Rewizyjnej na 2016 rok.		

**UCHWAŁA Nr IV/.../2015  
RADY GMINY MIEJSCE PIASTOWE**

z dnia ... lutego 2015 r.

**w sprawie zatwierdzenia planu pracy Komisji Budżetowo – Gospodarczej  
Rady Gminy Miejsce Piastowe**

Na podstawie art. 21 ust. 3 ustawy z dnia 8 marca 1990 r. o samorządzie gminnym (Dz. U. z 2013 r. poz. 594 z późn. zm.) w związku z § 40 ust. 2 Statutu Gminy Miejsce Piastowe, stanowiącego załącznik do uchwały Nr L/370/2014 Rady Gminy Miejsce Piastowe z dnia 14 października 2014 r. w sprawie uchwalenia Statutu Gminy Miejsce Piastowe (Dz. Urz. Woj. Podkarpackiego z 2014 r. poz. 2800) uchwała się, co następuje:

**§ 1.** Zatwierdza się przedłożony przez Komisję Budżetowo – Gospodarczą plan pracy na 2015 rok, stanowiący załącznik do uchwały.

**§ 2.** Uchwała wchodzi w życie z dniem podjęcia.

*Pod względem  
formalno-prawnym  
nie budzi zastrzeżeń*

RADCA PRAWNY  
*Agnieszka Mercik-Meier*  
Agnieszka Mercik-Meier  
Rz-K-317

Załącznik do Uchwały Nr IV/.../2015  
Rady Gminy Miejsce Piastowe  
z dnia ... lutego 2015 r.

### Plan pracy Komisji Budżetowo – Gospodarczej na 2015 rok

Lp.	Zakres prac
1.	Opiniowanie i rozpatrywanie spraw przekazanych przez Radę Gminy, Wójta Gminy lub inne Komisje.
2.	Zapoznanie się ze sprawozdaniem z wykonania budżetu Gminy Miejsce Piastowe za 2014 rok wraz z zaopiniowaniem.
3.	Wyrażenie opinii w sprawie udzielenia absolutorium Wójtowi Gminy Miejsce Piastowe za 2014 rok.
4.	Zapoznanie się z wykonaniem budżetu Gminy Miejsce Piastowe za okres I półrocza 2015 roku wraz z zaopiniowaniem.
5.	Wyrażenie opinii w sprawie określenia stawek podatków lokalnych.
6.	Zapoznanie się z założeniami projektu budżetu, kierunkami polityki gospodarczej oraz opiniowanie projektu budżetu Gminy Miejsce Piastowe na 2016 rok.
7.	Rozpatrywanie spraw wynikających z potrzeb Gminy Miejsce Piastowe.
8.	Opracowanie planu pracy Komisji Budżetowo – Gospodarczej na 2016 rok.

**UCHWAŁA Nr IV/.../2015  
RADY GMINY MIEJSCE PIASTOWE**

z dnia ... lutego 2015 r.

**w sprawie zatwierdzenia planu pracy Komisji Edukacji, Zdrowia i Spraw Obywatelskich  
Rady Gminy Miejsce Piastowe**

Na podstawie art. 21 ust. 3 ustawy z dnia 8 marca 1990 r. o samorządzie gminnym (Dz. U. z 2013 r. poz. 594 z późn. zm.) w związku z § 40 ust. 2 Statutu Gminy Miejsce Piastowe, stanowiącego załącznik do uchwały Nr L/370/2014 Rady Gminy Miejsce Piastowe z dnia 14 października 2014 r. w sprawie uchwalenia Statutu Gminy Miejsce Piastowe (Dz. Urz. Woj. Podkarpackiego z 2014 r. poz. 2800) uchwała się, co następuje:

**§ 1.** Zatwierdza się przedłożony przez Komisję Edukacji, Zdrowia i Spraw Obywatelskich plan pracy na 2015 rok, stanowiący załącznik do uchwały.

**§ 2.** Uchwała wchodzi w życie z dniem podjęcia.

*Pod względem  
formalno-prawnym  
nie budzi zastrzeżeń*

RADCA PRAWNY  
*Agnieszka Mercik-Meier*  
Agnieszka Mercik-Meier  
Rz-K-317

**Plan pracy Komisji Edukacji, Zdrowia i Spraw Obywatelskich na 2015 rok**

<b>Lp.</b>	<b>Zakres prac</b>
1.	Wizytacja szkół i przedszkoli działających na terenie Gminy Miejsce Piastowe, celem poznania ich organizacji i zarządzania oraz spotkanie z dyrektorami szkół.
2.	Zapoznanie się z ofertą Gminnego Ośrodka Kultury w Miejscu Piastowym planowanych imprez kulturalnych, sportowych i rekreacyjnych na 2015 rok oraz z formami zagospodarowania wolnego czasu w okresie wakacji.
3.	Przegląd wykorzystania środków przeznaczonych na propagowanie sportu w Gminie Miejsce Piastowe, zapotrzebowania na różnego rodzaju dyscypliny – spotkanie z prezesami klubów sportowych.
4.	Wizytacja szkół i przedszkoli pod kątem przygotowania do rozpoczęcia nowego roku szkolnego 2015/2016.
5.	Analiza funkcjonowania opieki zdrowotnej na terenie Gminy Miejsce Piastowe wraz z ofertą dostępności specjalistów oraz ilością obsługiwanych pacjentów.
6.	Zapoznanie się ze Statutem Ośrodka Administracji Szkolnej w Miejscu Piastowym oraz Statutów Sołectw.
7.	Problematyka i zakres udzielanej pomocy przez Gminny Ośrodek Pomocy Społecznej w Miejscu Piastowym.
8.	Rozpatrywanie spraw bieżących Gminy Miejsce Piastowe.
9.	Opiniowanie projektów uchwał na sesję Rady Gminy.
10.	Opracowanie planu pracy na 2016 rok.

**UCHWAŁA Nr IV/.../2015  
RADY GMINY MIEJSCE PIASTOWE**

z dnia ... lutego 2015 r.

**w sprawie uchwalenia Gminnego Programu Profilaktyki i Rozwiązywania Problemów Alkoholowych i Przeciwdziałania Narkomanii w Gminie Miejsce Piastowe na 2015 rok**

Na podstawie art. 18 ust. 2 pkt 15 ustawy z dnia 8 marca 1990 r. o samorządzie gminnym (Dz. U. z 2013 r. poz. 594 z późn.zm.), art. 4<sup>1</sup> ust. 2 i 5 ustawy z dnia 26 października 1982 r. o wychowaniu w trzeźwości i przeciwdziałaniu alkoholizmowi (Dz. U. z 2012 r. poz. 1356 z późn. zm.) oraz art. 10 ust. 3 ustawy z dnia 29 lipca 2005 r. o przeciwdziałaniu narkomanii (Dz. U. z 2012 r. poz. 124 z późn. zm.) uchwała się, co następuje:

**§ 1.** Uchwała się Gminny Program Profilaktyki i Rozwiązywania Problemów Alkoholowych i Przeciwdziałania Narkomanii w Gminie Miejsce Piastowe na 2015 rok, w brzmieniu stanowiącym załącznik do niniejszej uchwały.

**§ 2.** Traci moc uchwała Nr V/18/07 Rady Gminy Miejsce Piastowe z dnia 1 marca 2007 r. w sprawie uchwalenia Gminnego Programu Przeciwdziałania Narkomanii w Gminie Miejsce Piastowe.

**§ 3.** Wykonanie uchwały powierza się Wójtowi Gminy Miejsce Piastowe.

**§ 4.** Uchwała wchodzi w życie z dniem podjęcia.

*Pod względem  
formalno-prawnym  
nie budzi zastrzeżeń*

RADCA PRAWNY  
*Agnieszka Mercik-Meier*  
Agnieszka Mercik-Meier  
Rz-K-317

**Gminny Program Profilaktyki i Rozwiązywania Problemów Alkoholowych oraz  
Przeciwdziałania Narkomanii w Gminie Miejsce Piastowe na 2015 rok**

§ 1. Zadania do realizacji w ramach Gminnego Programu Profilaktyki i Rozwiązywania Problemów Alkoholowych i Przeciwdziałania Narkomanii na 2015 rok przedstawia tabela nr 1.

<b>Tabela nr 1</b>			
<b>Gminny Program Profilaktyki i Rozwiązywania Problemów Alkoholowych oraz Przeciwdziałania Narkomanii w Gminie Miejsce Piastowe na 2015 rok</b>			
<b>Lp.</b>	<b>Zadania</b>	<b>Metody i sposoby działania</b>	<b>Podmiot uczestniczący w realizacji zadania</b>
1.	Zwiększenie dostępności pomocy terapeutycznej i rehabilitacyjnej dla osób uzależnionych od alkoholu lub narkotyków.	<ul style="list-style-type: none"> <li>▪ Informowanie o możliwościach podjęcia leczenia odwykowego.</li> <li>▪ Podejmowanie działań motywujących do podjęcia terapii przez osoby uzależnione.</li> <li>▪ Wspieranie działalności środowiskowej w zakresie pomocy osobom uzależnionych, pijącym ryzykownie, eksperymentującym z narkotykami, prowadzonej przez stowarzyszenia, grupy wsparcia prowadzące działalność na terenie Gminy Miejsce Piastowe.</li> <li>▪ Podejmowanie działań zmierzających do poddania się leczeniu odwykowemu osób uzależnionych od alkoholu i narkotyków po wykorzystaniu wszystkich narzędzi wspierających i wyczerpaniu możliwości leczenia dobrowolnego.</li> <li>▪ Kierowanie, po uzyskaniu opinii biegłego sądowego (lekarza psychiatry i psychologa), wniosków do Sądu o przymusowe leczenie osób nadużywających alkoholu.</li> <li>▪ Udzielanie informacji i porad.</li> <li>▪ Uruchamianie interwencji w przypadku zdiagnozowania przemocy w rodzinie zgodnie z obowiązującymi przepisami prawa.</li> <li>▪ Wspieranie osób po zakończeniu programu leczenia w placówce odwykowej poprzez proponowanie konkretnych działań.</li> <li>▪ Dofinansowanie wypoczynku dzieci i młodzieży w formie: kolonii, obozów terapeutycznych trzeźwościowych, rekolekcji formacyjnych itp.</li> <li>▪ Inicjowanie grup samopomocowych, wspierających, ognisk terapeutycznych dla dzieci i młodzieży oraz osób dorosłych uzależnionych od alkoholu lub narkotyków.</li> </ul>	<ul style="list-style-type: none"> <li>▪ Gminna Komisja Rozwiązywania Problemów Alkoholowych w Miejscu Piastowym</li> <li>▪ Zespół interdyscyplinarny w Miejscu Piastowym</li> <li>▪ Gminny Ośrodek Pomocy Społecznej w Miejscu Piastowym</li> </ul>
2.	Udzielanie rodzinom, których członkowie są uzależnieni od alkoholu, narkotyków pomocy psychologicznej, prawnej, a w szczególności ochrony przed przemocą w rodzinie.	<ul style="list-style-type: none"> <li>▪ Wspieranie pomocą psychologiczną, pedagogiczną i socjoterapeutyczną dzieci, które wychowują się w rodzinach z problemem uzależnienia od alkoholu lub narkotyków.</li> <li>▪ Finansowanie zajęć profilaktycznych, prowadzonych przez instytucje kultury i oświatowe na terenie Gminy Miejsce Piastowe, mających na celu kształtowanie zdrowego stylu życia dzieci i młodzieży oraz dorosłych.</li> <li>▪ Organizowanie lokalnych narad, seminariów i konferencji w zakresie wdrażania systemu pomocy dziecku i rodzinie z problemem uzależnień.</li> <li>▪ Dofinansowanie szkoleń i kursów specjalistycznych w zakresie pracy z dziećmi z rodzin z problemem</li> </ul>	<ul style="list-style-type: none"> <li>▪ Gminna Komisja Rozwiązywania Problemów Alkoholowych w Miejscu Piastowym</li> <li>▪ Gminny Ośrodek Pomocy Społecznej w Miejscu Piastowym</li> <li>▪ Zespół interdyscyplinarny w Miejscu Piastowym</li> <li>▪ Szkoły z terenu Gminy Miejsce Piastowe</li> <li>▪ Gminny Ośrodek Kultury w Miejscu Piastowym</li> </ul>



		<p>uzależnień oraz rozwijania umiejętności prowadzenia zajęć organizowanych dla pedagogów, nauczycieli oraz instruktorów zatrudnionych w szkołach i instytucjach kultury na terenie Gminy Miejsce Piastowe.</p> <ul style="list-style-type: none"> <li>▪ Kompleksowe zajmowanie się rodzinami, w których dochodzi do przemocy w związku z uzależnieniami od alkoholu lub narkotyków, monitorowanie sytuacji w tych rodzinach, rejestrowanie przypadków przemocy w rodzinie w ramach procedury „Niebieskiej Karty”</li> </ul>	<ul style="list-style-type: none"> <li>▪ Policja</li> </ul>
3.	<p>Prowadzenie profilaktycznej działalności informacyjnej i edukacyjnej, w szczególności dla dzieci młodzieży, w zakresie rozwiązywania problemów alkoholowych i przeciwdziałania narkomanii.</p>	<ul style="list-style-type: none"> <li>▪ Prowadzenie w szkołach programów profilaktycznych dla dzieci i młodzieży.</li> <li>▪ Podejmowanie działań o charakterze edukacyjnym przeznaczonym dla rodziców, których celem jest wspieranie abstynencji dzieci i podejmowanie świadomych decyzji związanych z używaniem substancji psychotropowych.</li> <li>▪ Wspieranie programów i przedsięwzięć profilaktycznych, opracowanych i realizowanych przez młodzież, a skierowanych do grup rówieśniczych.</li> <li>▪ Podejmowanie działań na rzecz dzieci z rodzin, gdzie występuje uzależnienie.</li> <li>▪ Organizowanie lokalnych imprez profilaktycznych dla młodzieży będących alternatywą dla biernego trybu życia.</li> <li>▪ Organizowanie pozalekcyjnych zajęć sportowych, artystycznych i fotograficznych integrujących rozwijanie pasji i zainteresowań z psychoprofilaktyką.</li> <li>▪ Podejmowanie działań edukacyjnych skierowanych do sprzedawców napojów alkoholowych.</li> </ul>	<ul style="list-style-type: none"> <li>▪ Gminna Komisja Rozwiązywania Problemów Alkoholowych w Miejscu Piastowym</li> <li>▪ Poradnia Psychologiczno – Pedagogiczna w Miejscu Piastowym</li> <li>▪ Gminny Ośrodek Pomocy Społecznej w Miejscu Piastowym</li> <li>▪ Szkoły z terenu Gminy Miejsce Piastowe</li> <li>▪ Gminny Ośrodek Kultury w Miejscu Piastowym</li> <li>▪ Kluby sportowe</li> </ul>
4.	<p>Wspomaganie działalności instytucji, stowarzyszeń i osób fizycznych służącej rozwiązywaniu problemów uzależnień.</p>	<ul style="list-style-type: none"> <li>▪ Współpraca oraz udzielanie pomocy finansowej wszelkim instytucjom, stowarzyszeniom, ruchom trzeźwościowym, organizacjom społecznym, wyznaniowym oraz osobom fizycznym podejmującym problematykę alkoholową oraz przeciwdziałania narkomanii, świadczącym usługi na rzecz mieszkańców Gminy Miejsce Piastowe.</li> <li>▪ Podejmowanie działań w przypadku wystąpienia procederu nielegalnego handlu alkoholem.</li> </ul>	<ul style="list-style-type: none"> <li>▪ Gminna Komisja Rozwiązywania Problemów Alkoholowych w Miejscu Piastowym</li> <li>▪ Gminny Ośrodek Pomocy Społecznej w Miejscu Piastowym</li> <li>▪ Szkoły z terenu Gminy Miejsce Piastowe</li> <li>▪ Gminny Ośrodek Kultury w Miejscu Piastowym</li> <li>▪ Policja</li> </ul>
	<p>Podejmowanie interwencji w związku z naruszeniem przepisów prawnych dotyczących wychowania w trzeźwości i przeciwdziałania alkoholizmowi oraz przeciwdziałania narkomanii.</p>	<ul style="list-style-type: none"> <li>▪ Podejmowanie interwencji w sprawach wskazujących na naruszenie zakazu podawania i sprzedaży napojów alkoholowych osobom w stanie nietrzeźwym i osobom do lat 18 lub na kredyt i pod zastaw.</li> <li>▪ Podejmowanie interwencji w związku z naruszeniem przepisów o zakazie reklamy i promocji napojów alkoholowych.</li> <li>▪ Informowanie właściwych organów o każdym stwierdzonym przypadku złamania zakazów dotyczących wytwarzania, przetwarzania i rozprowadzania narkotyków oraz innych zakazów określonych w ustawie o przeciwdziałaniu narkomanii.</li> </ul>	<ul style="list-style-type: none"> <li>▪ Gminna Komisja Rozwiązywania Problemów Alkoholowych w Miejscu Piastowym</li> <li>▪ Gminny Ośrodek Pomocy Społecznej w Miejscu Piastowym</li> <li>▪ Zespół interdyscyplinarny w Miejscu Piastowym</li> <li>▪ Policja</li> </ul>
6.	<p>Wspieranie zatrudnienia socjalnego</p>	<ul style="list-style-type: none"> <li>▪ Wspieranie zatrudnienia socjalnego osób uzależnionych od alkoholu po zakończeniu leczenia odwykowego oraz osób uzależnionych od narkotyków po zakończeniu programu terapeutycznego.</li> </ul>	<ul style="list-style-type: none"> <li>▪ Gminna Komisja Rozwiązywania Problemów Alkoholowych w Miejscu Piastowym</li> <li>▪ Gminny Ośrodek Pomocy Społecznej w Miejscu Piastowym</li> <li>▪ Zespół interdyscyplinarny w Miejscu Piastowym</li> </ul>

§ 2. Gminny Program Profilaktyki i Rozwiązywania Problemów Alkoholowych i Przeciwdziałania Narkomanii realizowany będzie przez Gminną Komisję Rozwiązywania Problemów Alkoholowych w Miejscu Piastowym oraz Gminny Ośrodek Kultury w Miejscu Piastowym.

§ 3. 1. Członkom Gminnej Komisji Rozwiązywania Problemów Alkoholowych w Miejscu Piastowym za udział w posiedzeniu Komisji oraz w innych pracach wynikających z regulaminu oraz planu jej działania przysługuje wynagrodzenie.

2. Wynagrodzenie, o którym mowa w ust. 1 wynosi dla:

- |                                 |         |
|---------------------------------|---------|
| 1) Przewodniczącego Komisji     | 300 zł; |
| 2) Sekretarza Komisji           | 300 zł; |
| 3) pozostałych członków Komisji | 200 zł. |

3. Wynagrodzenie o którym, mowa w ust. 2 wypłacane jest na podstawie listy, podpisanej przez Przewodniczącego Komisji.

§ 4. Członkom Komisji, biorącym udział w szkoleniach lub innych pracach poza terenem Gminy, przysługuje wynagrodzenie, określone w § 3 ust. 1 i 2, oraz dieta i zwrot kosztów przejazdu oraz noclegów na warunkach ustalania należności przysługujących pracownikowi zatrudnionemu w państwowej lub samorządowej jednostce sfery budżetowej z tytułu podróży służbowej na obszarze kraju.

§ 5. Preliminarz wydatków w ramach Gminnego Programu Profilaktyki i Rozwiązywania Problemów Alkoholowych i Przeciwdziałania Narkomanii w Gminie Miejsce Piastowe na 2015 rok, przedstawia tabela nr 2.

Tabela nr 2

**Preliminarz wydatków  
w ramach Gminnego Programu Profilaktyki i Rozwiązywania Problemów Alkoholowych oraz Przeciwdziałania Narkomanii  
w Gminie Miejsce Piastowe na 2015 rok**

Lp.	Zadanie	Metody i sposoby działania	Uczestnicy	Realizator	Koszty	Spodziewane efekty
1.	Zwiększenie dostępności pomocy terapeutycznej i rehabilitacyjnej dla osób uzależnionych od alkoholu lub narkotyków.	<ul style="list-style-type: none"> <li>▪ Kierowanie do biegłych lekarzy celem ustalenia stopnia uzależnienia od alkoholu</li> <li>▪ Kierowanie wniosków do Sądu po uzyskaniu opinii biegłego sądowego (lekarza psychiatry, psychologa) o przymusowe leczenie osób nadużywających alkoholu</li> <li>▪ Wspieranie osób po zakończeniu programu leczenia w placówce leczącej uzależnienia (zwrot kosztów delegacji na terapię odwykową)</li> <li>▪ Szkolenia członków Gminnej Komisji Rozwiązywania Problemów Alkoholowych w Miejscu Piastowym, nauczycieli, wychowawców, pracowników socjalnych</li> <li>▪ Dofinansowanie wypoczynku dzieci i młodzieży w formie: kolonii, obozów terapeutycznych trzeźwościowych, rekolekcji formacyjnych itp.</li> </ul>	osoby uzależnione od alkoholu	<ul style="list-style-type: none"> <li>▪ Gminna Komisja Rozwiązywania Problemów Alkoholowych w Miejscu Piastowym, biegli sądowi: psycholog i lekarz psychiatra,</li> <li>▪ sąd rejonowy</li> </ul>	16 000 zł	<ul style="list-style-type: none"> <li>▪ podjęcie terapii przez osoby uzależnione</li> </ul>
		<ul style="list-style-type: none"> <li>▪ Wspieranie osób po zakończeniu programu leczenia w placówce leczącej uzależnienia (zwrot kosztów delegacji na terapię odwykową)</li> <li>▪ Szkolenia członków Gminnej Komisji Rozwiązywania Problemów Alkoholowych w Miejscu Piastowym, nauczycieli, wychowawców, pracowników socjalnych</li> </ul>	osoby uzależnione	Gminna Komisja Rozwiązywania Problemów Alkoholowych w Miejscu Piastowym	4 000 zł	<ul style="list-style-type: none"> <li>▪ kontynuowanie terapii przez osoby uzależnione</li> </ul>
		<ul style="list-style-type: none"> <li>▪ Szkolenia członków Gminnej Komisji Rozwiązywania Problemów Alkoholowych w Miejscu Piastowym, nauczycieli, wychowawców, pracowników socjalnych</li> </ul>	członkowie Gminnej Komisji Rozwiązywania Problemów Alkoholowych w Miejscu Piastowym, pracownicy socjalni, nauczyciele	Gminna Komisja Rozwiązywania Problemów Alkoholowych w Miejscu Piastowym, Gminny Ośrodek Pomocy Społecznej w Miejscu Piastowym	3 000 zł	<ul style="list-style-type: none"> <li>▪ Wzrost umiejętności niezbędnych w pracy z osobami uzależnionymi</li> </ul>
		<ul style="list-style-type: none"> <li>▪ Dofinansowanie wypoczynku dzieci i młodzieży w formie: kolonii, obozów terapeutycznych trzeźwościowych, rekolekcji formacyjnych itp.</li> </ul>	Dzieci i młodzież	Gminna Komisja Rozwiązywania Problemów Alkoholowych w Miejscu Piastowym, Parafie, Gminny Ośrodek Pomocy Społecznej w Miejscu Piastowym	4 000 zł	<ul style="list-style-type: none"> <li>▪ propagowanie wśród dzieci i młodzieży aktywnych form spędzania wolnego czasu, bez używania alkoholu, nikotyny czy narkotyków</li> </ul>

2.	<p>Udzielanie rodzinom, których członkowie są uzależnieni od alkoholu, narkotyków pomocy psychologicznej, prawnej, a w szczególności ochrony przed przemocą w rodzinie.</p>	<ul style="list-style-type: none"> <li>▪ Organizowanie lokalnych porad, seminariów i konferencji w zakresie wdrażania systemu pomocy dziecku i rodzinie z problemem uzależnień</li> <li>▪ Dofinansowanie szkoleń i kursów specjalistycznych w zakresie pracy z dziećmi z rodzin z problemem uzależnień oraz rozwijania umiejętności prowadzenia zajęć organizowanych dla pedagogów, nauczycieli, instruktorów zatrudnionych w szkołach i instytucjach kultury na terenie Gminy Miejsce Piastowe</li> </ul>	nauczyciele, rodzice	<ul style="list-style-type: none"> <li>▪ Poradnia Psychologiczno-Pedagogiczna w Miejscu Piastowym,</li> <li>▪ Gminna Komisja Rozwiązywania Problemów Alkoholowych w Miejscu Piastowym</li> </ul>	4 000 zł	<ul style="list-style-type: none"> <li>▪ Wzrost umiejętności niezbędnych w pracy z osobami uzależnionymi</li> </ul>
	<ul style="list-style-type: none"> <li>▪ Dofinansowanie szkoleń i kursów specjalistycznych w zakresie pracy z dziećmi z rodzin z problemem uzależnień oraz rozwijania umiejętności prowadzenia zajęć organizowanych dla pedagogów, nauczycieli, instruktorów zatrudnionych w szkołach i instytucjach kultury na terenie Gminy Miejsce Piastowe</li> </ul>	nauczyciele, instruktorzy Gminnego Ośrodka Kultury w Miejscu Piastowym	<ul style="list-style-type: none"> <li>▪ Poradnia Psychologiczno-Pedagogiczna w Miejscu Piastowym,</li> <li>▪ Gminna Komisja Rozwiązywania Problemów Alkoholowych w Miejscu Piastowym</li> </ul>	3 000 zł	<ul style="list-style-type: none"> <li>▪ usystematyzowanie dotychczasowej i przekazanie aktualnej wiedzy dotyczącej profilaktyki zachowań problemowych dzieci i młodzieży</li> <li>▪ uwrażliwienie nauczycieli na przyczyny, znaczenie i możliwości zapobiegania zachowaniom ryzykownym dzieci i młodzieży</li> <li>▪ wzrost umiejętności niezbędnych w pracy z dziećmi, wobec których stosowana jest przemoc w rodzinie.</li> </ul>	
	<ul style="list-style-type: none"> <li>▪ Finansowanie zajęć profilaktycznych, prowadzonych przez instytucje kultury i oświatowe terenie Gminy Miejsce Piastowe, mających na celu ukształtowanie zdrowego stylu życia i dzieci i młodzieży oraz dorosłych.</li> </ul>	dzieci i młodzież z terenu gminy	<ul style="list-style-type: none"> <li>▪ Gminny Ośrodek Kultury w Miejscu Piastowym,</li> <li>▪ nauczyciele</li> </ul>	40 000 zł	<ul style="list-style-type: none"> <li>▪ Zmniejszenie zachowań patologicznych wśród dzieci i młodzieży poprzez zorganizowanie miejsc spędzania wolnego czasu.</li> </ul>	
3.	<p>Prowadzenie profilaktycznej działalności informacyjnej i edukacyjnej,</p>	dzieci i młodzież w szkołach na terenie gminy	<ul style="list-style-type: none"> <li>▪ Poradnia Psychologiczno-Pedagogiczna w Miejscu Piastowym,</li> <li>▪ Gminna Komisja Rozwiązywania</li> </ul>	8 000 zł	<ul style="list-style-type: none"> <li>▪ wykształcenie u młodzieży postawy odpowiedzialności za własne zdrowie oraz sprzyjającej podejmowaniu</li> </ul>	

<p>w szczególności dla dzieci młodzieży, w zakresie rozwiązywania problemów alkoholowych i przeciwdziałania narkomanii.</p>	<ul style="list-style-type: none"> <li>▪ Podjęmowanie działań o charakterze edukacyjnym przeznaczonym dla rodziców, których celem jest wspieranie abstynencji dzieci i podejmowanie świadomych decyzji związanych z używaniem substancji psychotropowych.</li> </ul>	<p>rodzice uczniów szkół z terenu gminy</p>	<p>Problemów Alkoholowych w Miejscu Piastowym</p> <ul style="list-style-type: none"> <li>▪ Poradnia Psychologiczno-Pedagogiczna w Miejscu Piastowym,</li> <li>▪ Gminna Komisja Rozwiązywania Problemów Alkoholowych w Miejscu Piastowym</li> </ul>	<p>2 000 zł</p>	<ul style="list-style-type: none"> <li>▪ racjonalnych decyzji związanych z używaniem środków psychoaktywnych przy wsparciu środowiska lokalnego</li> <li>▪ dostarczenie młodzieży wiedzy o środkach psychoaktywnych, niebezpieczeństwach związanych z ich używaniem i możliwościach unikania tych zagrożeń.</li> <li>▪ wykreowanie ważnych umiejętności życiowych takich jak: odmawiania, satysfakcjonującej zabawy, bez sięgania po środki uzależniające, konstruktynych zachowań w kontaktach z ludźmi.</li> <li>▪ informowanie rodziców o sposobach zapobiegia uzależnieniom dzieci, motywach sięgania przez młodzież po środki psychoaktywne</li> <li>▪ wskazanie na potrzebę tzw. profilaktyki domowej.</li> </ul>
---	--	---	--	-----------------	---

	<ul style="list-style-type: none"> <li>Organizowanie lokalnych imprez profilaktycznych dla młodzieży będących alternatywą dla biernego trybu życia</li> </ul>	<ul style="list-style-type: none"> <li>dzieci i młodzież z terenu gminy</li> </ul>	<ul style="list-style-type: none"> <li>Poradnia Psychologiczno-Pedagogiczna w Miejscu Piastowym,</li> <li>Gminna Komisja Rozwiązywania Problemów Alkoholowych w Miejscu Piastowym,</li> <li>Gminny Ośrodek Kultury w Miejscu Piastowym,</li> <li>Policja,</li> <li>nauczyciele</li> </ul>	10 000 zł	<ul style="list-style-type: none"> <li>promocja zdrowego stylu życia</li> <li>integracja uczniów, rodziców, opiekunów oraz nauczycieli podczas wspólnej zabawy</li> <li>promowanie w przyjaznej atmosferze działań profilaktyki uzależnień.</li> </ul>
	<ul style="list-style-type: none"> <li>Organizowanie pozalekcyjnych zajęć sportowych, artystycznych i fotograficznych, integrujących rozwijanie pasji i zainteresowań z psychoprofilaktyką.</li> </ul>	dzieci i młodzież z terenu gminy	<ul style="list-style-type: none"> <li>Gminna Komisja Rozwiązywania Problemów Alkoholowych w Miejscu Piastowym,</li> <li>nauczyciele,</li> <li>instruktorzy</li> </ul>	10 000 zł	<ul style="list-style-type: none"> <li>promocja zdrowego stylu życia poprzez aktywne wypoczynki</li> </ul>
	<ul style="list-style-type: none"> <li>Organizowanie wycieczek, plenerów, rajdów, wyjazdów do kina, filharmonii</li> </ul>	dzieci i młodzież z terenu gminy	<ul style="list-style-type: none"> <li>Gminna Komisja Rozwiązywania Problemów Alkoholowych w Miejscu Piastowym,</li> <li>nauczyciele</li> </ul>	6 000 zł	<ul style="list-style-type: none"> <li>promowanie wśród dzieci i młodzieży różnych form spędzania wolnego czasu, zdrowego stylu życia</li> </ul>
	<ul style="list-style-type: none"> <li>Podjęcie działań edukacyjnych skierowanych do sprzedawców napojów alkoholowych</li> </ul>	osoby prowadzące działalność gospodarczą	<ul style="list-style-type: none"> <li>Gminna Komisja Rozwiązywania Problemów Alkoholowych w Miejscu Piastowym</li> </ul>	2 000 zł	<ul style="list-style-type: none"> <li>Przestrzeżenie prawa przez podmioty prowadzące działalność gospodarczą w zakresie wychowania w trzeźwości</li> </ul>
	<ul style="list-style-type: none"> <li>Posiedzenia Gminnej Komisji Rozwiązywania Problemów Alkoholowych w Miejscu Piastowym</li> </ul>	osoby uzależnione	<ul style="list-style-type: none"> <li>Gminna Komisja Rozwiązywania Problemów Alkoholowych w Miejscu Piastowym</li> </ul>	10 000 zł	<ul style="list-style-type: none"> <li>wzrost świadomości nt. konsekwencji spożywania alkoholu, zażywania narkotyków, zwłaszcza u osób uzależnionych</li> </ul>
4.	<ul style="list-style-type: none"> <li>Wspomaganie działalności instytucji, stowarzyszeń i osób fizycznych służącej rozwiązywaniu problemów uzależnień.</li> </ul>	mieszkańcy Gminy	<ul style="list-style-type: none"> <li>Gminna Komisja Rozwiązywania Problemów Alkoholowych w Miejscu Piastowym,</li> <li>organizacje i stowarzyszenia działające na terenie Gminy</li> </ul>	5 000 zł	<ul style="list-style-type: none"> <li>wykształcenie u młodzieży postawy odpowiedzialności za własne zdrowie, sprzyjającej podejmowaniu racjonalnych decyzji</li> </ul>

		wyznaniowym oraz osobom fizycznym podejmującym problematykę alkoholową, przeciwdziałania narkomanii, świadczącym usługi na rzecz mieszkańców Gminy Miejsce Piastowe.				związanych z używaniem środków psychoaktywnych <ul style="list-style-type: none"> <li>▪ promocja zdrowego stylu życia poprzez zabawę i aktywny wypoczynek.</li> </ul>
5.	Wyposażenie w materiały dydaktyczne, materiały biurowe	<ul style="list-style-type: none"> <li>▪ zakup podręczników, broszur, płyt dvd, papieru, dyplomów, gadżetów promujących abstynencję, zdrowy styl życia, wolny od uzależnień</li> </ul>	dzieci i młodzież z terenu Gminy	<ul style="list-style-type: none"> <li>▪ Gminna Komisja Rozwiązywania Problemów Alkoholowych w Miejscu Piastowym</li> </ul>	3 000 zł	<ul style="list-style-type: none"> <li>▪ wzrost umiejętności w pracy z rodzinami uzależnionymi</li> <li>▪ wzrost świadomości społecznej</li> </ul>
<b>Razem</b>						
					<b>130 000 zł</b>	Zrealizowanie założeń Gminnego Programu Rozwiązywania Problemów Alkoholowych i Przeciwdziałania Narkomanii na 2015 rok

**UCHWAŁA NR IV/.../2015  
RADY GMINY MIEJSCE PIASTOWE**

z dnia 11 lutego 2015 r.

**w sprawie uchwalenia zmiany Miejscowego Planu  
Zagospodarowania Przestrzennego „GŁOWIENKA 4”**

Na podstawie art. 18 ust. 2 pkt 5 ustawy z dnia 8 marca 1990 r. o samorządzie gminnym (Dz. U. z 2013 r. poz. 594 z późn. zm.), art. 20 ust. 1 w związku z art. 27 ustawy z dnia 27 marca 2003 r. o planowaniu i zagospodarowaniu przestrzennym (Dz. U. z 2012 r. poz. 647 z późn. zm.), po stwierdzeniu, że nie narusza ona ustaleń Studium Uwarunkowań i Kierunków Zagospodarowania Przestrzennego Gminy Miejsce Piastowe, uchwalonego uchwałą Nr XXIV/167/2000 Rady Gminy Miejsce Piastowe z dnia 15 grudnia 2000 r. z późniejszymi zmianami uchwała się, co następuje:

§ 1. 1. Uchwała się zmianę Miejscowego Planu Zagospodarowania Przestrzennego „GŁOWIENKA 4”, uchwalonego uchwałą Nr XIV/124/07 Rady Gminy Miejsce Piastowe z dnia 28 grudnia 2007 r. i opublikowaną w Dzienniku Urzędowym Województwa Podkarpackiego z 2008 r. Nr 7, poz. 152 zwaną dalej „zmianą planu”.

2. Przedmiotem zmiany planu jest likwidacja dróg wewnętrznych oraz zmiana lokalizacji ciągu pieszo-jezdnego z przeznaczeniem zwolnionych terenów na tereny zabudowy mieszkaniowej.

3. Integralną częścią uchwały są załączniki:

- 1) załączniki nr 1a, 2a, 3a, 4a, 5a - rysunki zmiany planu w skali 1:2000, które obowiązują w zakresie zastosowanych oznaczeń;
- 2) załączniki nr 1b, 2b, 3b, 4b, 5b – kopie fragmentów rysunku planu ze wskazaniem obszarów objętych zmianą;
- 3) Załącznik Nr 6 – rozstrzygnięcie o sposobie rozpatrzenia uwag do projektu planu.

§ 2. 1. Wprowadza się następujące zmiany planu:

1) na rysunku planu:

- a) część terenów przeznaczonych pod zabudowę mieszkaniową jednorodzinną z dopuszczeniem zabudowy usługowej, działalności gospodarczej, w tym handlu oznaczonych symbolami MN/U i 1MN/U oraz część terenów dróg niepublicznych – dróg wewnętrznych oznaczonych symbolem KDW i część terenów ciągów pieszo-jezdnych oznaczonych symbolami KPJ1, KPJ2 przeznacza się na tereny pod zabudowę mieszkaniową jednorodzinną z dopuszczeniem usług oznaczone symbolami 3MN/U, 4MN/U, 5MN/U, 6MN/U, 7MN/U oraz na teren zabudowy mieszkaniowej jednorodzinnej z dopuszczeniem zabudowy usługowej, działalności gospodarczej, w tym handlu, oznaczony symbolem MN/UI,
- b) część terenu przeznaczonego pod zabudowę mieszkaniową jednorodzinną z dopuszczeniem zabudowy usługowej, działalności gospodarczej, w tym handlu oznaczonego symbolem MN/U przeznacza się na teren ciągu pieszo-jezdnego oznaczonego symbolem 2KPJ;

2) w treści uchwały:

*Podstawa prawna  
bez restytucji.*  
RADCA PRAWNY  
*Agnieszka Mercik-Meier*  
Agnieszka Mercik-Meier  
Rz - K - 317



a) w § 3 w pkt 4 wyrażenie: „symbole cyfrowe oraz literowe określające podstawowe przeznaczenie terenów: MN/U, 1MN/U i 2MN/U – tereny pod zabudowę mieszkaniową jednorodzinną z dopuszczeniem zabudowy usługowej, działalności gospodarczej, w tym handlu;” otrzymuje brzmienie: „symbole cyfrowe oraz literowe określające podstawowe przeznaczenie terenów: MN/U, MN/U1, 1MN/U i 2MN/U – tereny pod zabudowę mieszkaniową jednorodzinną z dopuszczeniem zabudowy usługowej, działalności gospodarczej, w tym handlu; tereny 3MN/U, 4MN/U, 5MN/U, 6MN/U, 7MN/U – tereny pod zabudowę mieszkaniową jednorodzinną z dopuszczeniem usług;”;

b) po § 7 dodaje się § 7 a, § 7 b, § 7 c w brzmieniu:

„§ 7a. 1. Ustala się teren oznaczony na rysunku symbolem 3MN/U pod zabudowę mieszkaniową jednorodzinną z dopuszczeniem usług.

2. Obsługa komunikacyjna z przyległej drogi KD-Z2 i dróg wewnętrznych KDW.

3. Zakazuje się lokalizowania przedsięwzięć mogących znacząco oddziaływać na środowisko w rozumieniu przepisów odrębnych.

4. Usługi mogą być realizowane wyłącznie jako wbudowane w budynek mieszkalny, a ich powierzchnia nie może przekroczyć 40 % powierzchni całkowitej budynku.

5. Dopuszczalny poziom hałasu, jak dla terenów zabudowy mieszkaniowej jednorodzinnej.

6. Ustala się następujące warunki zagospodarowania:

1) nieprzekraczalna linia zabudowy dla budynków: 10 m od linii rozgraniczającej drogi KD-Z 2 oraz minimum 4 m i zgodnie z rysunkiem planu od linii rozgraniczającej dróg KDW;

2) dopuszcza się podział na działki budowlane. Każda nowo wydzielona działka nie może być mniejsza niż 0,08 ha dla zabudowy jednorodzinnej wolnostojącej, 0,04 ha dla zabudowy jednorodzinnej bliźniaczej i 0,025 ha dla zabudowy szeregowej;

3) dopuszcza się podziały na mniejsze działki dla urządzeń infrastruktury technicznej;

4) dopuszcza się lokalizację budynków gospodarczych, garaży wolnostojących i wiat;

5) minimalna liczba stanowisk postojowych dla każdego budynku mieszkalnego – 2.

7. Ustala się parametry i wskaźniki kształtowania zabudowy na wydzielonych działkach:

1) udział powierzchni biologicznie czynnej: nie mniej niż 25 %;

2) powierzchnia zabudowy: do 30 %;

3) intensywność zabudowy: od 0,05 do 0,35;

4) wysokość zabudowy nie większa niż 10,0 m dla budynków mieszkalnych oraz 5,5 m dla pozostałych budynków;

5) poziomy wymiar wolnostojącego budynku mieszkalnego jednorodzinnego nie może przekroczyć 20,0 m;

6) geometria dachów: dwu lub wielospadowe o kącie nachylenia głównych połaci w granicach 20° - 45°.

§ 7b. 1. Ustala się tereny oznaczone na rysunku symbolami 4MN/U, 5MN/U, 6MN/U, 7MN/U pod zabudowę mieszkaniową jednorodzinną z dopuszczeniem usług.

2. Obsługa komunikacyjna:

1) terenu 4MN/U z przyległych dróg KD-D i KDW;

2) terenu 5MN/U z przyległych dróg KD-Z2, KDW i ciągu pieszo-jezdnego 2KPJ;

3) terenu 6MN/U z przyległych dróg KD-Z2, KD-D i ciągu pieszo-jezdnego KPJ1;

4) terenu 7MN/U z przyległych dróg KD-D.

3. Zakazuje się lokalizowania przedsięwzięć mogących znacząco oddziaływać na środowisko w rozumieniu przepisów odrębnych.

4. Usługi mogą być realizowane wyłącznie jako wbudowane w budynek mieszkalny, a ich powierzchnia nie może przekroczyć 40% powierzchni całkowitej budynku.

5. Dopuszczalny poziom hałasu, jak dla terenów zabudowy mieszkaniowej jednorodzinnej;

6. Ustala się następujące warunki zagospodarowania:

1) nieprzekraczalna linia zabudowy dla budynków dla:

a) terenu 4MN/U - 10m od linii rozgraniczającej drogi KD-D oraz minimum 4 m i zgodnie z rysunkiem planu od linii rozgraniczającej drogi KDW,

b) terenu 5MN/U - 10 m od linii rozgraniczającej drogi KD-Z2, 8 m od linii rozgraniczającej drogi KDW i 3 m od linii rozgraniczającej ciągu pieszo-jezdnego 2KPJ,

c) terenu 6MN/U – 10 m od linii rozgraniczającej drogi KD-Z2, 10 m od linii rozgraniczającej drogi KD-D i 4 m od linii rozgraniczającej ciągu pieszo jezdnego KPJ1,

d) terenu 7MN/U – 10 m od linii rozgraniczających dróg KD-D;

2) dopuszcza się podział na działki budowlane. Każda nowo wydzielona działka nie może być mniejsza niż 0,08 ha;

3) dopuszcza się podziały na mniejsze działki dla urządzeń infrastruktury technicznej;

4) dopuszcza się lokalizację budynków gospodarczych, garaży wolnostojących i wiat;

5) minimalna liczba stanowisk postojowych dla każdego budynku mieszkalnego – 2.

7. Ustala się parametry i wskaźniki kształtowania zabudowy na wydzielonych działkach:

1) udział powierzchni biologicznie czynnej: nie mniej niż 25 %;

2) powierzchnia zabudowy: do 30 %;

3) intensywność zabudowy: od 0,05 do 0,35;

4) wysokość zabudowy nie większa niż 10,0 m dla budynków mieszkalnych oraz 5,5 m dla pozostałych budynków;

5) poziomy wymiar budynku nie może przekroczyć 20,0 m;

6) geometria dachów: dwu lub wielospadowe o kącie nachylenia głównych połaci w granicach 20° - 45°.

§ 7c. 1. Ustala się teren oznaczony na rysunku symbolem MN/U1 pod zabudowę mieszkaniową jednorodziną z dopuszczeniem zabudowy usługowej, działalności gospodarczej, w tym handlu, przeznaczony wyłącznie na poszerzenie przyległego terenu MN/U.

2. Dla istniejących lub wydzielanych działek budowlanych obejmujących teren MN/U1 i teren MN/U obowiązują ustalenia § 7 z wyłączeniem ust. 6-13.

3. Nieprzekraczalna linia zabudowy – 3 m od linii rozgraniczającej ciągu pieszo-jezdnego 2KPJ.”,

c) w § 18 ust. 1 wyrażenie: „KPJ – ciągi pieszo-jezdne o szerokości w liniach rozgraniczających minimum 5,0 m.” otrzymuje brzmienie: „KPJ, 2KPJ – ciągi pieszo-jezdne o szerokości w liniach rozgraniczających minimum 5,0 m.”,

d) w § 20 ust. 2 pkt 2 otrzymuje brzmienie:

„2) odprowadzanie ścieków bytowych i przemysłowych: do zbiorczej kanalizacji sanitarnej zakończonej oczyszczalnią ścieków. Dla terenów położonych poza zasięgiem kanalizacji zbiorczej, dopuszcza się, do czasu jej realizacji, odprowadzanie ścieków sanitarnych do zbiorników bezodpływowych z okresowym wywozem na oczyszczalnię ścieków – z wyjątkiem terenów MN/U1, 3MN/U, 4MN/U, 5MN/U, 6MN/U, 7MN/U – lub lokalizowanie w obrębie działki podlegającej zainwestowaniu oczyszczalni przydomowych;”

e) po § 21 dodaje się § 21a w brzmieniu:

„§ 21a. Ustala się jednorazową opłatę od wzrostu wartości nieruchomości dla terenów MN/U1, 3MN/U, 4MN/U, 5MN/U, 6MN/U, 7MN/U w wysokości 3 %.”.

**§ 3.** Wykonanie uchwały powierza się Wójtowi Gminy Miejsce Piastowe.

**§ 4.** Uchwała wchodzi w życie po upływie 14 dni od dnia ogłoszenia w Dzienniku Urzędowym Województwa Podkarpackiego.

**ZMIANA MIEJSCOWEGO PLANU  
ZAGOSPODAROWANIA PRZESTRZENNEGO „GŁOWIENKA 4”**  
uchwalonego Uchwałą Nr XIV/124/07 Rady Gminy Miejsce Piastowe z dnia 28 grudnia 2007 r.

i opublikowaną  
w Dzienniku Urzędowym Województwa Podkarpackiego Nr 7, pozycja 152 z 2008 r.

**RYСУNEK ZMIANY PLANU**

SKALA 1 : 2000

Załącznik nr 1a do uchwały Nr .....  
Rady Gminy Miejsce Piastowe z dnia .....

.....  
**GRANICA ZMIANY PLANU**

**OZNACZENIA ZMIANY PLANU:**

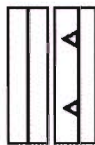

.....  
LINIE ROZGRANICZAJĄCE TERENY O RÓŻNYM PRZEZNACZENIU  
LUB RÓŻNYCH ZASADACH ZAGOSPODAROWANIA  
.....  
NIEPRZEKRACZALNA LINIA ZABUDOWY



.....  
TEREN POD ZABUDOWĘ MIESZKANIOWĄ JEDNORODZINNA  
Z DOPUSZCZENIEM USŁUG

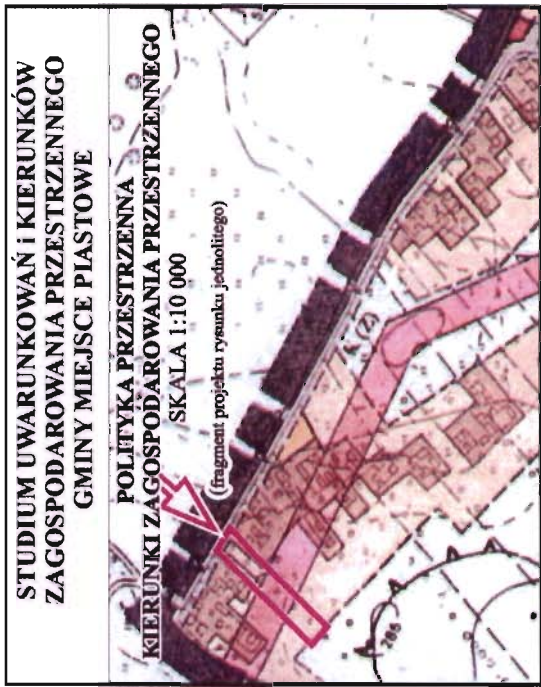
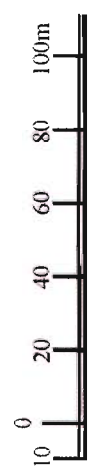
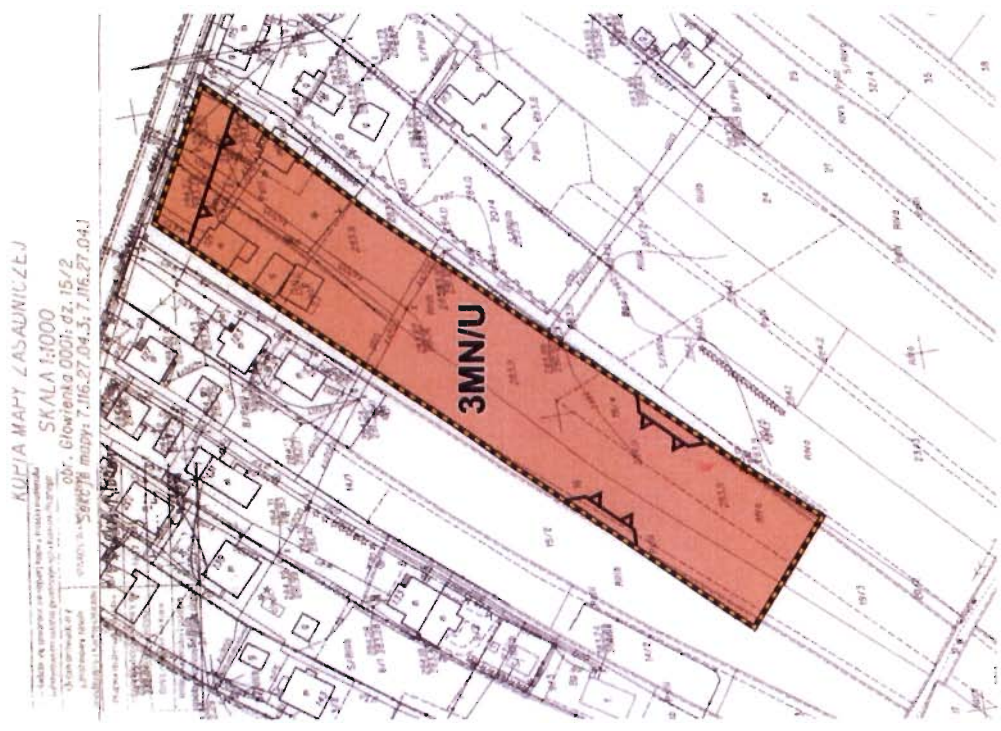

**ZMIANA MIEJSCOWEGO PLANU  
ZAGOSPODAROWANIA PRZESTRZENNEGO „GŁOWIENKA 4”  
uchwalonego Uchwałą Nr XIV/124/07 Rady Gminy Miejsce Piastowe z dnia 28 grudnia 2007 r.**

i opublikowana  
w Dzienniku Urzędowym Województwa Podkarpackiego Nr 7, pozycja 152 z 2008 r.

**RYSunEK ZMIANY PLANU**

SKALA 1 : 2000

Załącznik nr 2a do uchwały Nr .....  
Rady Gminy Miejsce Piastowe z dnia .....

----- **GRANICA ZMIANY PLANU**

**OZNACZENIA ZMIANY PLANU:**

==== **LINE ROZGRANICZAJĄCE TERENY O RÓŻNYM PRZEZNACZENIU  
LUB RÓŻNYCH ZASADACH ZAGOSPODAROWANIA**

—▲— **NIEPRZEKRACZALNA LINIA ZABUDOWY**

**4MN/U** **TEREN POD ZABUDOWĘ MIESZKANIOWĄ JEDNORODZINNA  
Z DOPUSZCZENIEM USŁUG**

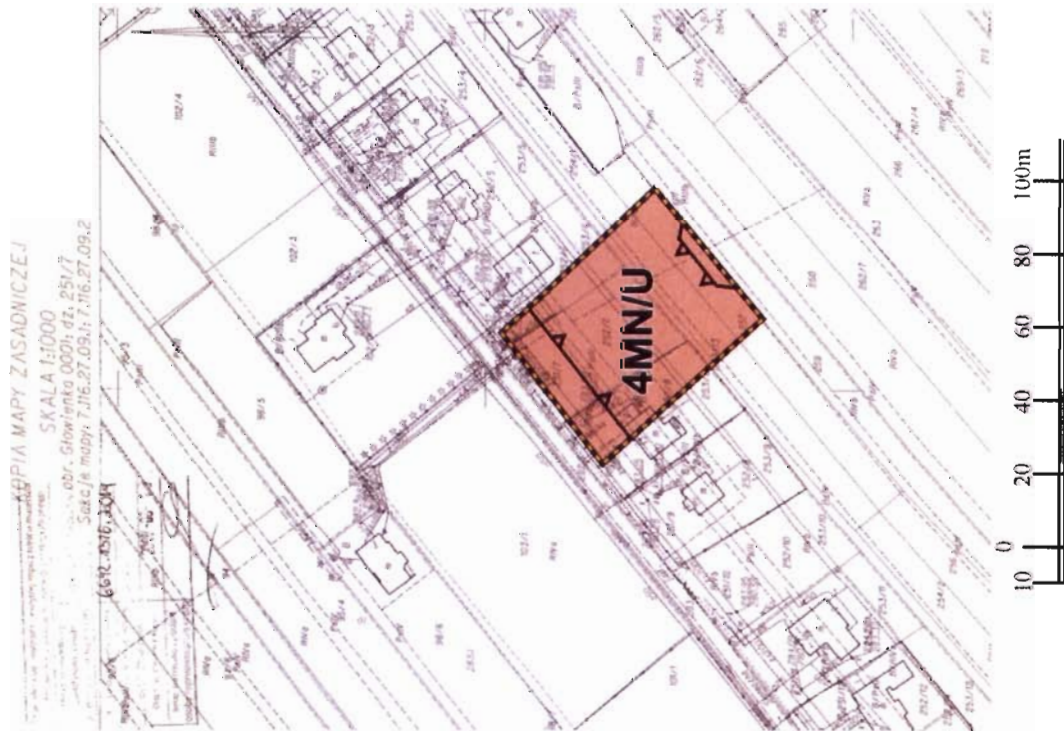

**ZMIANA MIEJSCOWEGO PLANU  
ZAGOSPODAROWANIA PRZESTRZENNEGO „GŁOWIENKA 4”**  
uchwalonego Uchwałą Nr XIV/124/07 Rady Gminy Miejsce Piastowe z dnia 28 grudnia 2007 r.  
i opublikowaną

w Dzienniku Urzędowym Województwa Podkarpackiego Nr 7, pozycja 152 z 2008 r.

**RYSunEK ZMIANY PLANU**

SKALA 1 : 2000

Załącznik nr 3a do uchwały Nr .....  
Rady Gminy Miejsce Piastowe z dnia .....

**GRANICA ZMIANY PLANU**

**OZNACZENIA ZMIANY PLANU:**

----- LINIE ROZGRANICZAJĄCE TERENY O RÓŻNYM PRZEZNACZENIU  
LUB RÓŻNYCH ZASADACH ZAGOSPODAROWANIA  
▲▲▲ NIEPRZEKRACZALNA LINIA ZABUDOWY

2KPJ TEREN CIĄGU PIESZO-JEZDNEGO

5MN/U TEREN POD ZABUDOWĘ MIESZKANIOWĄ JEDNORODZINNĄ  
Z DOPUSZCZENIEM USŁUG

MN/U1 TEREN POD ZABUDOWĘ MIESZKANIOWĄ JEDNORODZINNĄ  
Z DOPUSZCZENIEM ZABUDOWY USŁUGOWEJ, DZIAŁALNOŚCI  
GOSPODARCZEJ, W TYM HANDLU

**STUDIUM UWARUNKOWAŃ I KIERUNKÓW  
ZAGOSPODAROWANIA PRZESTRZENNEGO  
GMINY MIEJSCE PIASTOWE**

POLITYKA PRZESTRZENNA  
KIERUNKI ZAGOSPODAROWANIA PRZESTRZENNEGO  
SKALA 1:10 000  
(fragment rysunku jednolitego)



AGENCJA MARY ZASADNICZEJ  
Szkolna 10, 31-114 Kraków, tel. 71 55 27 09, 2  
057, Główna 2000b, dz. 493  
SKALA 1:1000  
664. 1/16. 901y

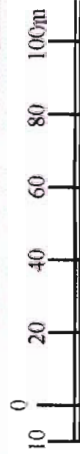

KARTY MAPY ZASADNICZEJ

SKALA 1:2000

obr. Głowienka 0001; dz. 624  
Seksje mapy: 7.116.27.14; 7.116.27.09

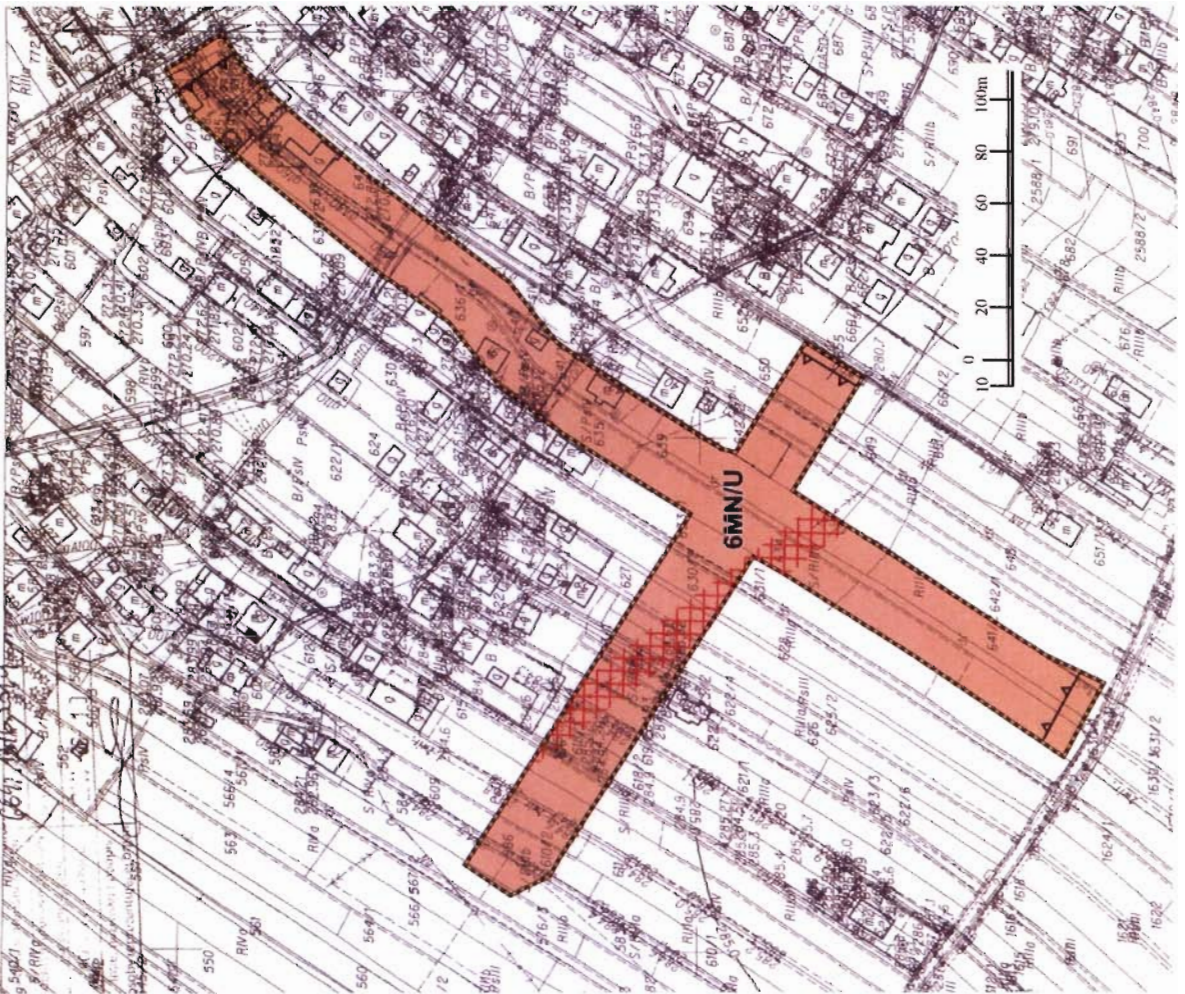

**ZMIANA MIEJSCOWEGO PLANU  
ZAGOSPODAROWANIA PRZESTRZENNEGO „GŁOWIENKA 4”**  
uchwałonego Uchwałą Nr XIV.124.07 Rady Gminy Miejsce Piastowe z dnia 28 grudnia 2007 r.  
i opublikowanej  
w Dzienniku Urzędowym Województwa Podkarpackiego Nr 7, pozycja 152 z 2008 r.

**RYSunEK ZMIANY PLANU**

SKALA 1 : 2000

Załącznik nr 4a do uchwały Nr  
Rady Gminy Miejsce Piastowe z dnia .....

GRANICA ZMIANY PLANU

**OZNACZENIA ZMIANY PLANU:**

----- LINIE ROZGRANICZAJĄCE TERENY O RÓŻNYM PRZEZNACZENIU  
LUB RÓŻNYCH ZASADACH ZAGOSPODAROWANIA

▲ NIEPRZEKACZALNA LINIA ZABUDOWY

6MN/U TEREN POD ZABUDOWĘ MIESZKANIOWĄ JEDNORODZINNĄ  
Z DOPUSZCZENIEM USŁUG

**OZNACZENIA INFORMACYJNE:**

STREFA TECHNICZNA LINII ELEKTROENERGETYCZNEJ SN

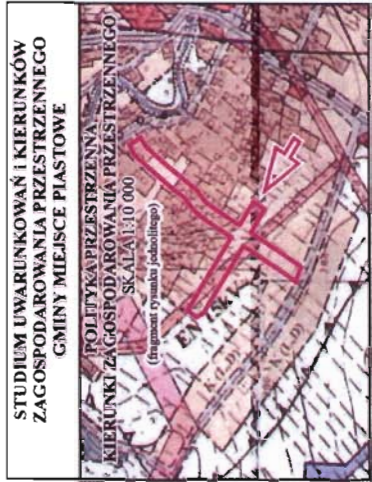

**ZMIANA MIEJSCOWEGO PLANU  
ZAGOSPODAROWANIA PRZESTRZENNEGO „GŁOWIENKA 4”  
uchwalonego Uchwałą Nr XIV 124/07 Rady Gminy Miejsce Piastowe z dnia 28 grudnia 2007 r.  
i opublikowaną**

w Dzienniku Urzędowym Województwa Podkarpackiego Nr 7, pozycja 152 z 2008 r.  
**RYSunEK ZMIANY PLANU**

SKALA 1 : 2000

Załącznik nr 5a do uchwały Nr .....  
Rady Gminy Miejsce Piastowe z dnia .....

.....  
**GRANICA ZMIANY PLANU**

**OZNACZENIA ZMIANY PLANU:**

-  LINIE ROZGRANICZAJĄCE TERENY O RÓŻNYM PRZEZNACZENIU LUB RÓŻNYCH ZASADACH ZAGOSPODAROWANIA
-  NIEPRZEKRACZALNA LINIA ZABUDOWY
-  7MN/U

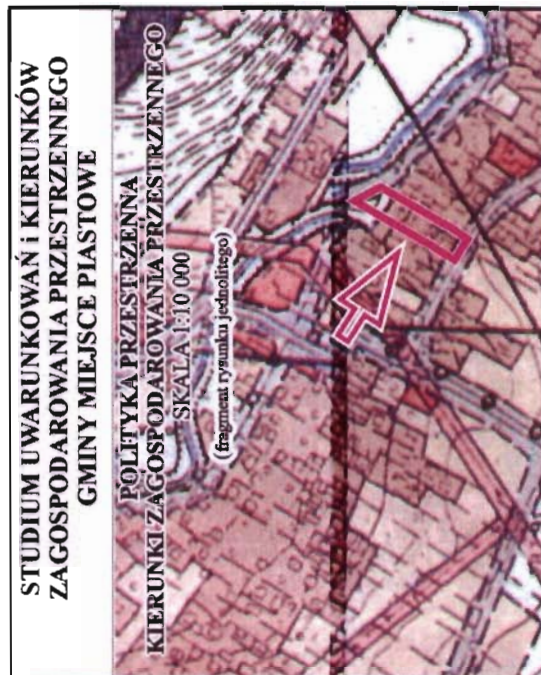
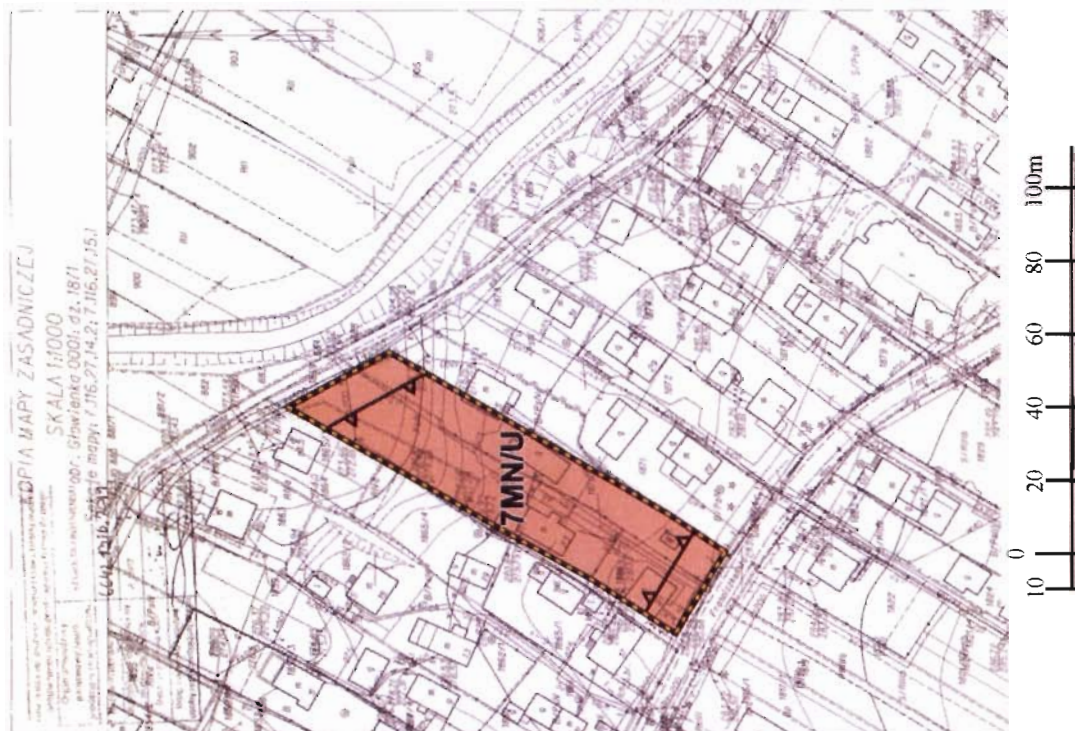



**ZMIANA MIEJSCOWEGO PLANU ZAGOSPODAROWANIA PRZESTRZENNEGO  
„GŁOWIENKA 4”**

Kopia fragmentu rysunku planu ze wskazaniem obszaru objętego zmianą  
(uchwalonego Uchwałą Nr XIV/124/07 Rady Gminy Miejsce Piastowe z dnia 28 grudnia 2007 r. i opublikowaną  
w Dzienniku Urzędowym Województwa Podkarpackiego Nr 7, pozycja 152 z 2008 r.)

Załącznik nr 1b do uchwały Nr ..... Rady Gminy Miejsce Piastowe z dnia .....

SKALA 1 : 2000

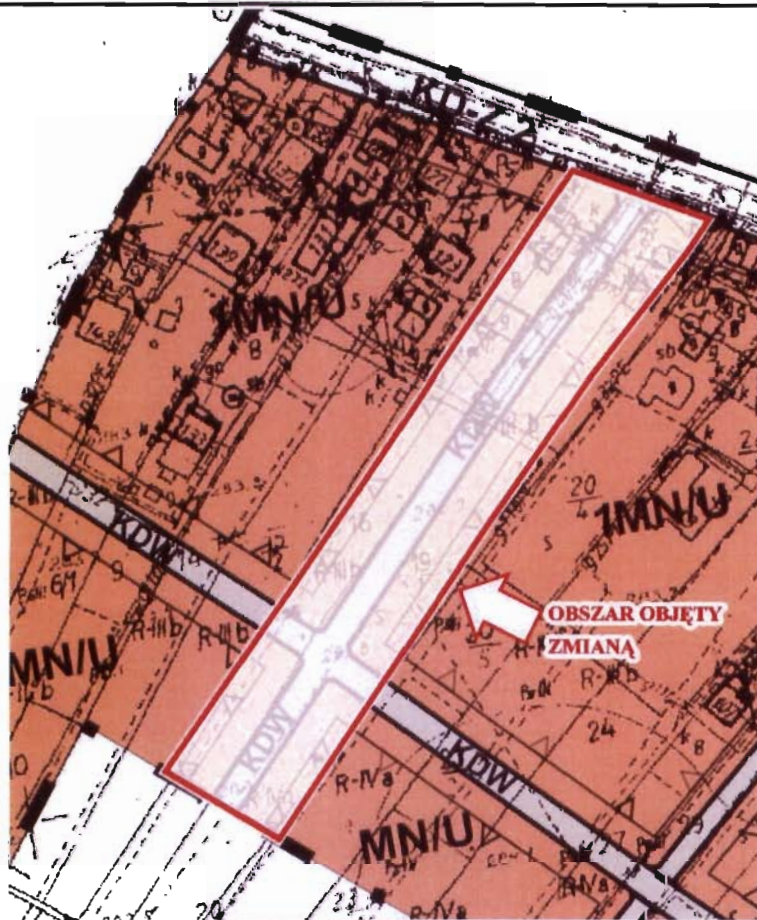

**ZMIANA MIEJSCOWEGO PLANU ZAGOSPODAROWANIA PRZESTRZENNEGO  
„GŁOWIENKA 4”**

Kopia fragmentu rysunku planu ze wskazaniem obszaru objętego zmianą  
(uchwalonego Uchwałą Nr XIV/124/07 Rady Gminy Miejsce Piastowe z dnia 28 grudnia 2007 r. i opublikowaną  
w Dzienniku Urzędowym Województwa Podkarpackiego Nr 7, pozycja 152 z 2008 r.)

Załącznik nr 2b do uchwały Nr ..... Rady Gminy Miejsce Piastowe z dnia .....

SKALA 1 : 2000

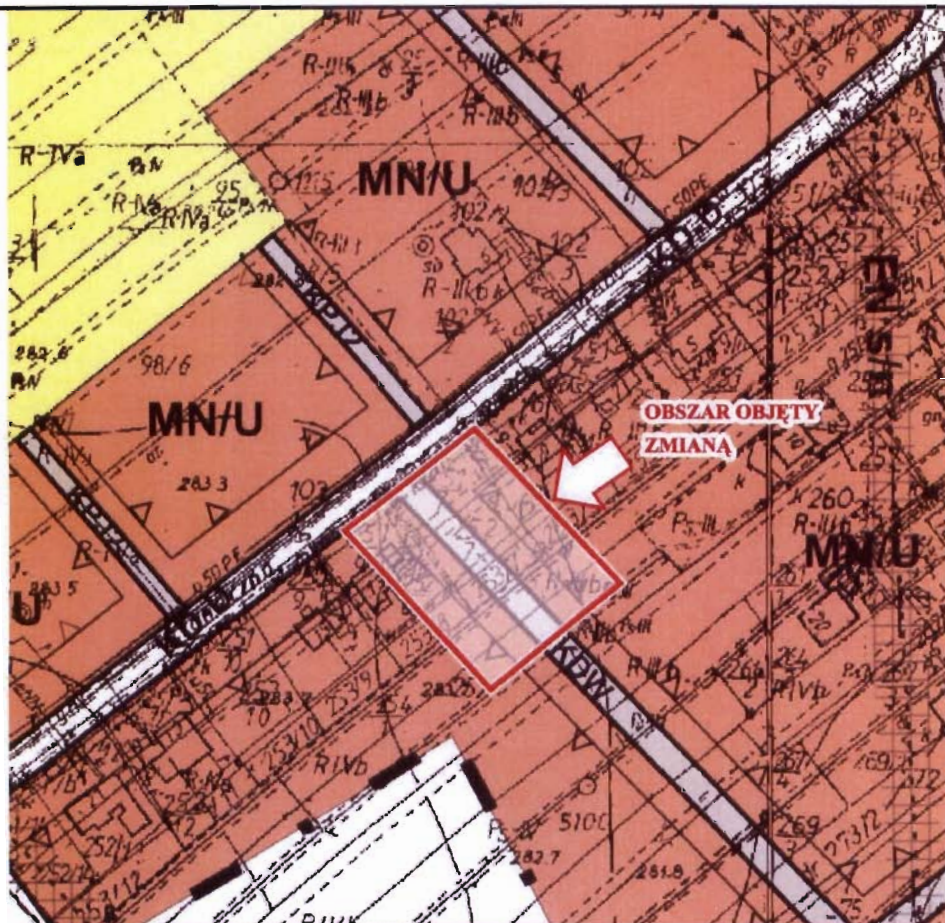

**ZMIANA MIEJSCOWEGO PLANU ZAGOSPODAROWANIA PRZESTRZENNEGO  
„GŁOWIENKA 4”**

Kopia fragmentu rysunku planu ze wskazaniem obszaru objętego zmianą  
(uchwalonego Uchwałą Nr XIV/124/07 Rady Gminy Miejsce Piastowe z dnia 28 grudnia 2007 r. i opublikowaną  
w Dzienniku Urzędowym Województwa Podkarpackiego Nr 7, pozycja 152 z 2008 r.)

Załącznik nr 3b do uchwały Nr ..... Rady Gminy Miejsce Piastowe z dnia .....

SKALA 1 : 2000

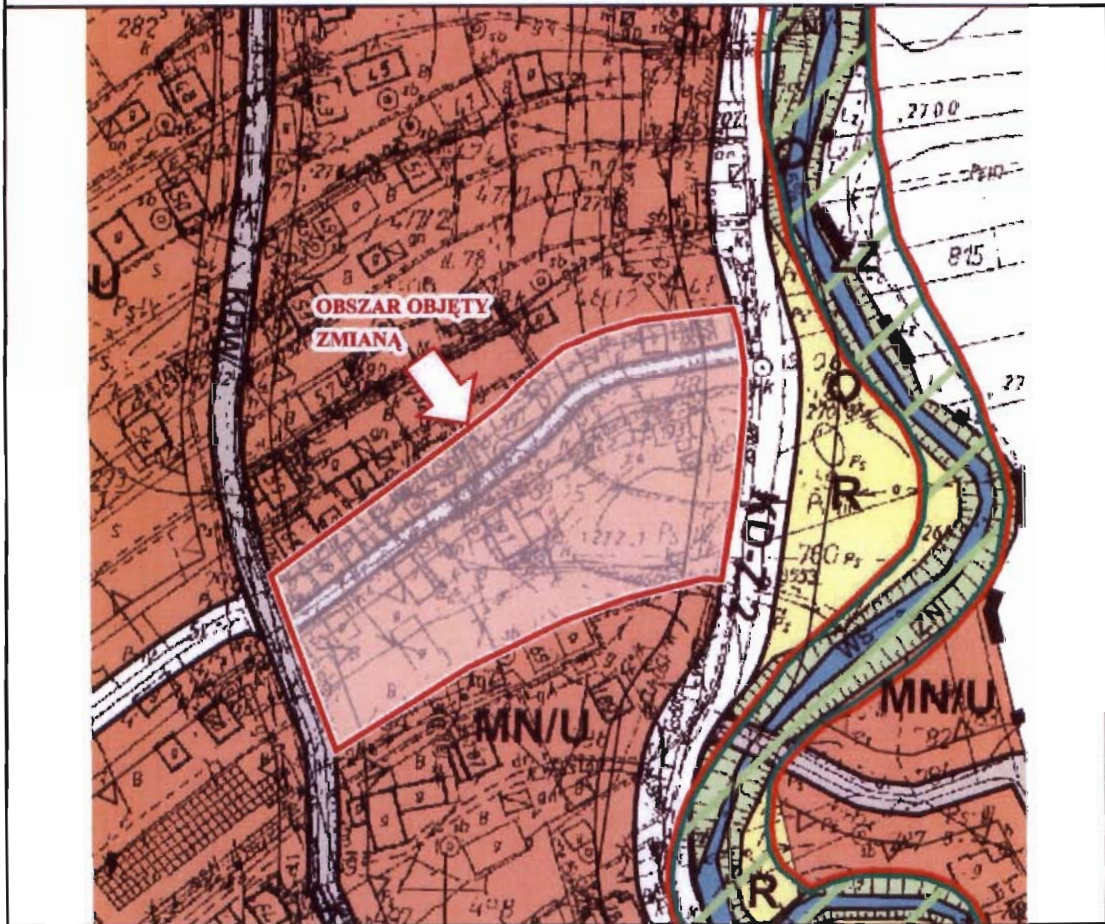

**ZMIANA MIEJSCOWEGO PLANU ZAGOSPODAROWANIA PRZESTRZENNEGO  
„GŁOWIENKA 4”**

Kopia fragmentu rysunku planu ze wskazaniem obszaru objętego zmianą  
(uchwalonego Uchwałą Nr XIV/124/07 Rady Gminy Miejsce Piastowe z dnia 28 grudnia 2007 r. i opublikowaną  
w Dzienniku Urzędowym Województwa Podkarpackiego Nr 7, pozycja 152 z 2008 r.)

Załącznik nr 4b do uchwały Nr ..... Rady Gminy Miejsce Piastowe z dnia .....

SKALA 1 : 2000

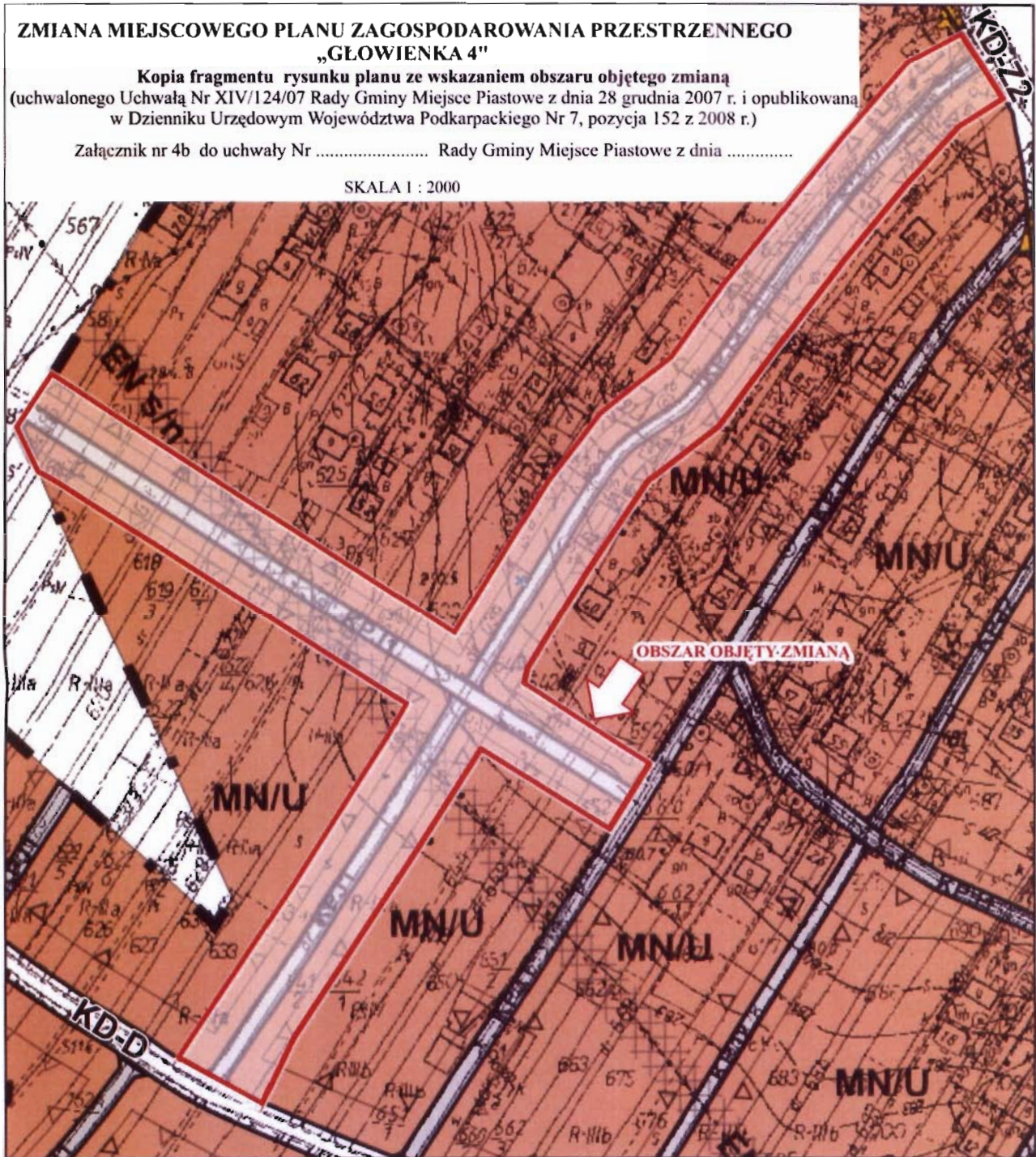

## ZMIANA MIEJSCOWEGO PLANU ZAGOSPODAROWANIA PRZESTRZENNEGO „GŁOWIENKA 4”

Kopia fragmentu rysunku planu ze wskazaniem obszaru objętego zmianą  
(uchwalonego Uchwałą Nr XIV/124/07 Rady Gminy Miejsce Piastowe z dnia 28 grudnia 2007 r. i opublikowaną  
w Dzienniku Urzędowym Województwa Podkarpackiego Nr 7, pozycja 152 z 2008 r.)

Załącznik nr 5b do uchwały Nr ..... Rady Gminy Miejsce Piastowe z dnia .....

SKALA 1 : 2000

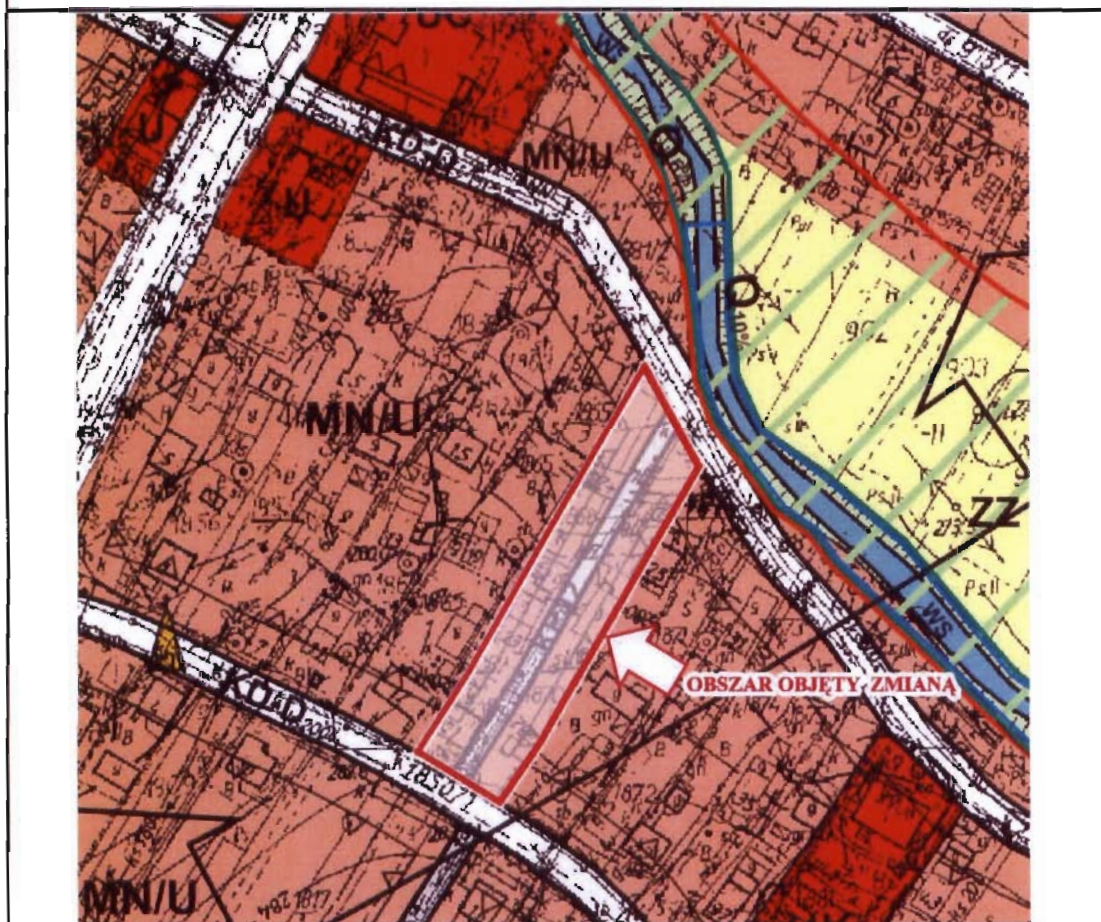

## UZASADNIENIE

### do projektu uchwały w sprawie uchwalenia zmiany Miejscowego Planu Zagospodarowania Przemysłowego „GŁOWIENKA 4”

Miejscowy plan zagospodarowania przestrzennego jest aktem prawa miejscowego, do stanowienia którego, uprawnia Radę Gminy Miejsce Piastowe ustawa z dnia 8 marca 1990 r. o samorządzie gminnym (Dz. U. z 2013 r. poz. 594 z późn. zm.) oraz ustawa z dnia 27 marca 2003 r. o planowaniu i zagospodarowaniu przestrzennym (Dz. U. z 2012 r. poz. 647 z późn. zm.).

Przedmiotowa uchwała jest konsekwencją podjętej w dniu 30 grudnia 2013 r. Uchwały Nr XL/306/13 Rady Gminy Miejsce Piastowe w sprawie przystąpienia do sporządzenia zmiany Miejscowego Planu Zagospodarowania Przemysłowego „Głowienka 4” w gminie Miejsce Piastowe w granicach określonych na załączniku graficznym nr 1, nr 2, nr 3 i nr 4, stanowiących integralną część ww. uchwały.

Obszary objęte zmianą planu stanowią własność prywatną osób fizycznych i na ich wnioski sporządzono przedmiotową zmianę. Tak, więc przedmiotowa zmiana planu ma charakter celowy i spełni oczekiwania wnioskodawców.

Stosownie do przepisu art.14 ust. 5 ustawy o planowaniu i zagospodarowaniu przestrzennym, podjęcie uchwały o przystąpieniu do sporządzenia przedmiotowego planu, poprzedzone zostało wykonaniem analizy dotyczącej zasadności przystąpienia do sporządzenia planu i analizy stopnia zgodności przewidywanych rozwiązań z ustaleniami Studium Uwarunkowań i Kierunków Zagospodarowania Przemysłowego Gminy Miejsce Piastowe. W analizach tych uznano, że istnieje uzasadniona potrzeba sporządzenia zmiany planu, a przyjęte rozwiązania w zmianie planu będą zgodne z ustaleniami Studium Uwarunkowań i Kierunków Zagospodarowania Przemysłowego Gminy Miejsce Piastowe uchwalonego Uchwałą Nr XXIV/167/2000 Rady Gminy Miejsce Piastowe z dnia 15 grudnia 2000 r. wraz z późniejszymi zmianami.

Projekt zmiany MPZP „GŁOWIENKA 4” polega na zmianie rysunku planu i tekstu uchwały. Rysunek zmiany planu sporządzono na aktualnej kopii mapy zasadniczej w skali 1:2000, pochodzącej z Powiatowego Ośrodka Dokumentacji Geodezyjnej i Kartograficznej w Krośnie stanowiący odpowiednio załączniki nr 1a, 2a, 3a, 4a, 5a oraz na kopii fragmentów rysunku planu w skali 1:2000 ze wskazaniem obszarów objętych zmianą, stanowiących odpowiednio załączniki nr 1b, 2b, 3b, 4b, 5b do uchwały.

Zmiana na rysunku planu dotyczy:

- ♦ **dla obszaru 1** (załącznik nr 1a i 1b) – zmiany przeznaczenia z terenu dróg niepublicznych – dróg wewnętrznych o symbolu KDW i terenów zabudowy mieszkaniowej jednorodzinnej z dopuszczeniem zabudowy usługowej, działalności gospodarczej, w tym handlu o symbolach MN/U i 1MN/U na teren zabudowy mieszkaniowej jednorodzinnej z dopuszczeniem usług oznaczony symbolem 3MN/U;
- ♦ **dla obszaru 2** (załącznik nr 2a i 2b) – zmiany przeznaczenia z terenu dróg niepublicznych – drogi wewnętrznej o symbolu KDW i terenów zabudowy mieszkaniowej jednorodzinnej z dopuszczeniem zabudowy usługowej, działalności gospodarczej, w tym handlu o symbolu MN/U na teren zabudowy mieszkaniowej jednorodzinnej z dopuszczeniem usług oznaczony symbolem 4MN/U;
- ♦ **dla obszaru 3** (załącznik nr 3a i 3b) – zmiany przeznaczenia z terenu ciągu pieszo-jezdnego o symbolu KPJ2 i terenów zabudowy mieszkaniowej jednorodzinnej z dopuszczeniem zabudowy usługowej, działalności gospodarczej, w tym handlu o symbolu MN/U na teren zabudowy mieszkaniowej jednorodzinnej z dopuszczeniem usług oznaczony symbolem 5MN/U oraz zmiany przeznaczenia z terenu zabudowy mieszkaniowej jednorodzinnej z dopuszczeniem zabudowy usługowej, działalności gospodarczej, w tym handlu o symbolu MN/U na teren ciągu pieszo-jezdnego o symbolu 2KPJ i teren zabudowy mieszkaniowej jednorodzinnej z dopuszczeniem zabudowy usługowej, działalności gospodarczej, w tym handlu o symbolu MN/U1;
- ♦ **dla obszaru 4** (załącznik nr 4a i 4b) – zmiany przeznaczenia z terenów ciągu pieszo-jezdnego o symbolu KPJ1 i terenów zabudowy mieszkaniowej jednorodzinnej z dopuszczeniem zabudowy usługowej,

działalności gospodarczej, w tym handlu o symbolu MN/U na teren zabudowy mieszkaniowej jednorodzinnej z dopuszczeniem usług oznaczony symbolem 6MN/U;

- ♦ **dla obszaru 5** (załącznik nr 5a i 5b) – zmiany przeznaczenia z terenu ciągu pieszo-jezdnego o symbolu KPJ2 i terenów zabudowy mieszkaniowej jednorodzinnej z dopuszczeniem zabudowy usługowej, działalności gospodarczej, w tym handlu o symbolu MN/U na teren zabudowy mieszkaniowej jednorodzinnej z dopuszczeniem usług oznaczony symbolem 7MN/U.

Zmiana w tekście uchwały polega na wprowadzeniu nowych ustaleń dla nowo wyznaczonych terenów: 3MN/U, 4MN/U, 5MN/U, 6MN/U, 7MN/U poprzez określenie przeznaczenia, zasad i warunków zagospodarowania, parametrów i wskaźników kształtowania zabudowy tych terenów oraz obsługę komunikacyjną. Wyznaczony planem teren MN/U1 został przeznaczony wyłącznie na poszerzenie przyległego terenu MN/U i ustalenia pozostają takie jak w obowiązującym planie dla terenu MN/U z wyjątkiem pewnych ustaleń, które nie mają odniesienia do tych terenów. Nowym ustaleniem jest nieprzekraczalna linia zabudowy od wyznaczonego zmianą planu ciągu pieszo-jezdnego o symbolu 2KPJ. Dla nowo wyznaczonego ciągu pieszo-jezdnego o symbolu 2KPJ pozostają aktualne zapisy jak dla ciągów pieszo-jezdnymi oznaczonych symbolem KPJ. Ustalenia obejmujące cały obszar planu i zasady obsługi w zakresie infrastruktury technicznej z wyjątkiem odprowadzania ścieków pozostają aktualne dla wszystkich obszarów objętych zmianą. Poprzez wprowadzenie zmian w zapisie obowiązującego planu odprowadzanie ścieków bytowych i przemysłowych na nowo wyznaczonych terenach: MN/U1, 3MN/U, 4MN/U, 5MN/U, 6MN/U, 7MN/U może odbywać się tylko poprzez kanalizację zbiorczą zakończoną oczyszczalnią ścieków.

Dokumenty – projekt zmiany MPZP „GŁOWIENKA 4” i prognoza skutków finansowych zostały opracowane zgodnie z obowiązującymi w tym zakresie przepisami, tj. ustawą o planowaniu i zagospodarowaniu przestrzennym oraz rozporządzeniem Ministra Infrastruktury z dnia 26 sierpnia 2003 r. w sprawie wymaganego zakresu projektu miejscowego planu zagospodarowania przestrzennego (Dz. U. Nr 164, poz. 1587). Na mocy art. 48 ust. 1a ustawy z dnia 3 października 2008 r. o udostępnianiu informacji o środowisku i jego ochronie, udziale społeczeństwa w ochronie środowiska oraz ocenach oddziaływania na środowisko (Dz. U. z 2013 r. poz. 1235), postanowieniem Państwowego Powiatowego Inspektora Sanitarnego w Krośnie i Regionalnego Dyrektora Ochrony Środowiska w Rzeszowie odstąpiono od przeprowadzenia strategicznej oceny oddziaływania na środowisko.

Procedura sporządzania przedmiotowego projektu zmiany planu, wynikająca z ustawy o planowaniu i zagospodarowaniu przestrzennym została w pełni uwzględniona, a terminy zachowane.

W terminie określonym do składania wniosków wpłynął 1 wniosek, który rozstrzygnięciem Wójta Gminy Miejsce Piastowe został uwzględniony. Złożony wniosek, był przypomnieniem o wcześniej złożonych wnioskach, które brane były pod uwagę w analizie zasadności przystąpienia do sporządzenia przedmiotowej zmiany planu. Dotyczyły one likwidacji niektórych ciągów komunikacyjnych w MPZP „GŁOWIENKA 4”.

Projekt zmiany planu uzyskał pozytywne uzgodnienia i opinie właściwych organów i instytucji. Dwukrotnie był opiniowany przez Komisję Urbanistyczno – Architektoniczną w Krośnie. Pierwsza opinia Komisji była negatywna. Podstawowym zastrzeżeniem były proponowane zmiany likwidacji dróg wewnętrznych i ciągów pieszo-jezdnymi z przeznaczeniem zwolnionych terenów na tereny zabudowy mieszkaniowej, co z daniem Komisji „*nie ma uzasadnienia z urbanistycznego punktu widzenia i skutecznie ogranicza komfort poruszania się w obszarze zabudowanym wsi*”. Po przekazaniu przez Wójta Gminy Miejsce Piastowe wyjaśnień do uwag zawartych w opinii Komisji, w tym w sprawie likwidacji niektórych ciągów komunikacyjnych, druga opinia Komisji była pozytywna z uwagą, że nadal przedstawiona propozycja zmian nie jest prawidłowym rozwiązaniem urbanistycznym a w szczególności dotyczy to załączników graficznych 1a i 2a.

Projekt zmiany planu był wyłożony do publicznego wglądu, w ramach którego miała być przeprowadzona publiczna dyskusja nad przyjętymi w nim rozwiązaniami – ze względu na brak stron

dyskusja się nie odbyła. W terminie określonym do składania uwag wpłynęło jedno pismo z trzema uwagami.

Rozstrzygnięciem Wójta Gminy – dwie uwagi zostały uwzględnione – rozpatrzone pozytywnie, a jedna nieuwzględniona – rozpatrzona negatywnie. Wszystkie uwagi dotyczyły obszaru o symbolu 3MN/U (załącznik nr 1a). Uwagi uwzględnione dotyczyły dopuszczenia wydzielenia działek nie mniejszych niż 0,04 ha pod zabudowę jednorodziną bliźniaczą i 0,025 ha pod zabudowę szeregową oraz zmiany wysokości zabudowy nie większej niż 8,0 m dla budynków mieszkalnych na nie większą niż 10,0 m. Uwaga nieuwzględniona dotyczyła likwidacji zapisu ustalającego poziomy wymiar budynku. Ustalony w zmianie planu poziomy wymiar budynku odnosi się do gabarytów obiektów i jest obowiązkiem ustawowym (art.15 ust.2 pkt 6 ustawy o planowaniu i zagospodarowaniu przestrzennym).

Rozstrzygnięcie o sposobie rozpatrzenia uwagi złożonej do projektu zmiany planu w okresie wyłożenia do publicznego wglądu i w okresie składania uwag zawiera załącznik nr 6 do projektu uchwały wynikający z art. 20 ust.1 ustawy o planowaniu i zagospodarowaniu przestrzennym.

Kolejnym ustawowym załącznikiem jest załącznik rozstrzygający o sposobie realizacji zapisanych w zmianie planu inwestycji z zakresu infrastruktury technicznej, które należą do zadań własnych gminy oraz zasadach ich finansowania. W tym przypadku projekt zmiany planu nie zawiera ustaleń z zakresu infrastruktury technicznej, które należą do zadań własnych gminy i obciążą budżet gminy tak więc brak jest przedmiotowego załącznika.

Ustalenia zmiany planu z ekonomicznego punktu widzenia są pozytywne. Uchwalenie zmiany planu miejscowego nie pociągnie za sobą kosztów, jakie musiałaby ponieść gmina w wyniku realizacji ustaleń zmiany planu. Wzrosną natomiast dochody własne gminy z podatku od nieruchomości. Kolejnym dochodem gminy może być tzw. renta planistyczna ustalona dla terenu zabudowy mieszkaniowej jednorodzinnej z dopuszczeniem zabudowy usługowej, działalności gospodarczej, w tym handlu, oznaczonego symbolem MN/U1 i terenów zabudowy mieszkaniowej jednorodzinnej z dopuszczeniem usług, oznaczonych symbolami: 3MN/U, 4MN/U, 5MN/U, 6MN/U, 7MN/U w wysokości 3% od wzrostu wartości nieruchomości.

Projekt zmiany MPZP „GŁOWIENKA 4” spełnia wymogi obowiązujących przepisów w tym nie narusza Studium Uwarunkowań i Kierunków Zagospodarowania Przestrzennego Gminy Miejsce Piastowe uchwalonego Uchwałą Nr XXIV/167/2000 Rady Gminy Miejsce Piastowe z dnia 15 grudnia 2000 r. wraz z późniejszymi zmianami.

Obszar objęty planem, w Studium Uwarunkowań i Kierunków Zagospodarowania Przestrzennego Gminy Miejsce Piastowe został określony jako „I – Strefa osadnicza; B – Budownictwa mieszkaniowo-usługowego - Istniejące i potencjalne tereny budownictwa mieszkaniowo-usługowego o niskiej intensywności zabudowy”.

Projekt zmiany Miejscego Planu Zagospodarowania Przestrzennego „GŁOWIENKA 4” uwzględnia przeznaczenie terenu, kierunki i wskaźniki dotyczące zagospodarowania oraz użytkowania terenu oraz inne ustawowe ustalenia określone w Studium, tym samym nie narusza ustaleń Studium Uwarunkowań i Kierunków Zagospodarowania Przestrzennego Gminy Miejsce Piastowe



STUDIUM UWARUNKOWAŃ I KIERUNKÓW ZAGOSPODAROWANIA PRZESTRZENNEGO GMINY  
MIEJSCE PIASTOWE  
(fragment rysunku jednolitego)

POLITYKA PRZESTRZENNA  
KIERUNKI ZAGOSPODAROWANIA PRZESTRZENNEGO  
SKALA 1:10 000

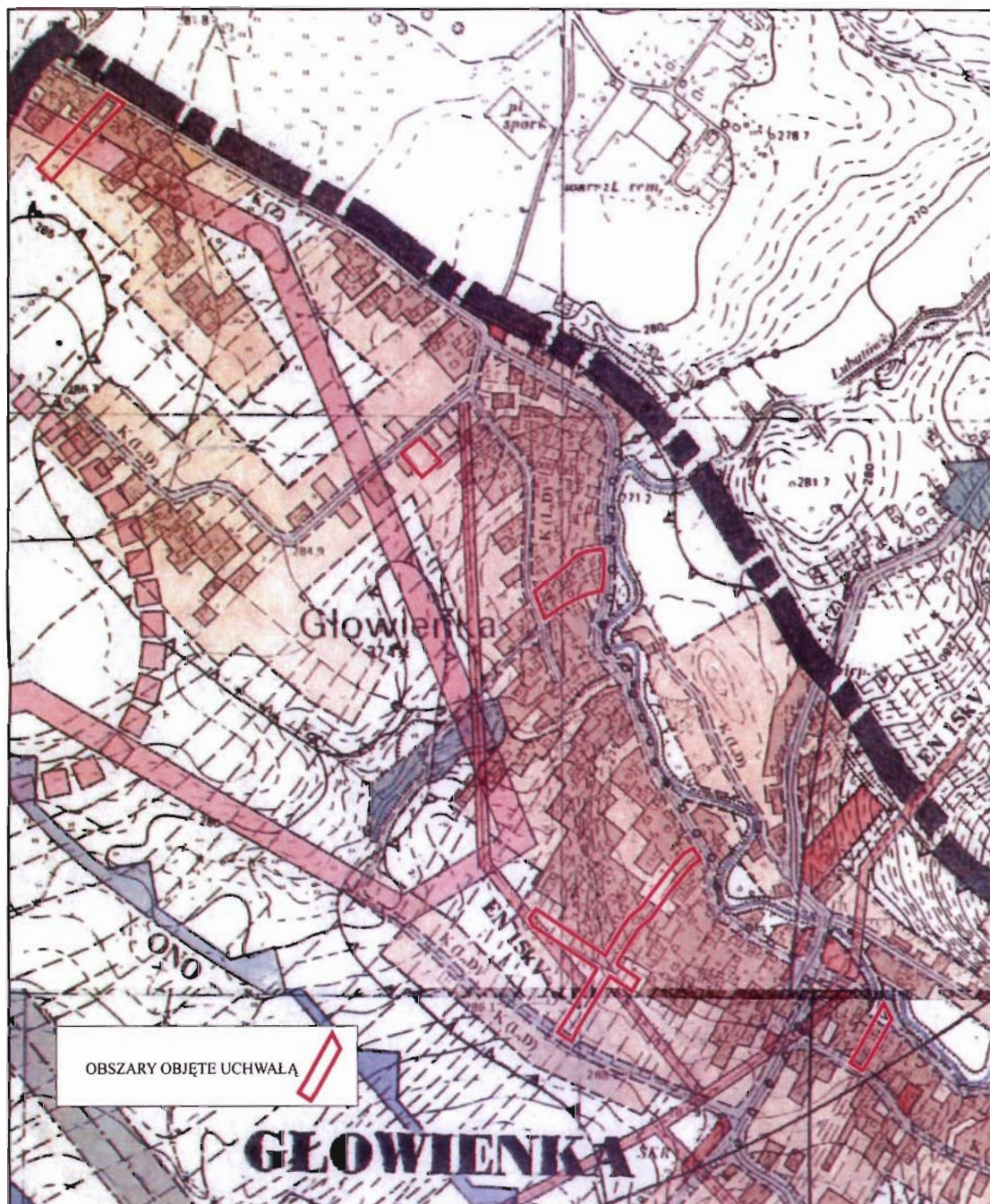

**WYBRANE OZNACZENIA:**

**STREFY FUNKCJONALNE POLITYKI PRZESTRZENNEJ**

**I - STREFA OSADNICZA**

**A - BUDOWNICTWA MIESZKANIOWO - USŁUGOWEGO**

 ISTNIEJĄCE TERENY BUDOWNICTWA MIESZKANIOWO-USŁUGOWEGO  
O NISKIEJ INTENSYWNOŚCI ZABUDOWY

 POTENCJALNE TERENY BUDOWNICTWA MIESZKANIOWO-USŁUGOWEGO  
O NISKIEJ INTENSYWNOŚCI ZABUDOWY

Procedura planistyczna sporządzania zmiany planu została przeprowadzona zgodnie z obowiązującymi przepisami, a projekt zmiany planu spełnia wymogi merytoryczne i formalne do jego uchwalenia.

Biorąc powyższe pod uwagę przedstawiam do uchwalenia Radzie Gminy Miejsce Piastowe projekt zmiany Miejscowego Planu Zagospodarowania Przestrzennego „GŁOWENKA 4”.

  
.....  
Wójt Gminy Miejsce Piastowe

**UCHWAŁA NR IV/.../2015  
RADY GMINY MIEJSCE PIASTOWE**

z dnia 11 lutego 2015 r.

**w sprawie uchwalenia zmiany Miejscowego Planu  
Zagospodarowania Przestrzennego „TARGOWISKA 1”**

Na podstawie art. 18 ust. 2 pkt 5 ustawy z dnia 8 marca 1990 r. o samorządzie gminnym (Dz. U. z 2013 r. poz. 594 z późn. zm.), art. 20 ust. 1 w związku z art. 27 ustawy z dnia 27 marca 2003 r. o planowaniu i zagospodarowaniu przestrzennym (Dz. U. z 2012 r. poz. 647 z późn. zm.), po stwierdzeniu, że nie narusza ona ustaleń Studium Uwarunkowań i Kierunków Zagospodarowania Przestrzennego Gminy Miejsce Piastowe, uchwalonego uchwałą Nr XXIV/167/2000 Rady Gminy Miejsce Piastowe z dnia 15 grudnia 2000 r. z późniejszymi zmianami uchwała się, co następuje:

**§ 1. 1.** Uchwała się zmianę Miejscowego Planu Zagospodarowania Przestrzennego „TARGOWISKA 1”, uchwalonego uchwałą Nr XII/109/07 Rady Gminy Miejsce Piastowe z dnia 6 listopada 2007 r. i opublikowaną w Dzienniku Urzędowym Województwa Podkarpackiego Nr 97, pozycja 2138, z dnia 23 listopada 2007 r., zwaną dalej „zmianą planu”.

2. Przedmiotem zmiany planu jest przeznaczenie części terenów zabudowy mieszkaniowej jednorodzinnej na teren zabudowy usługowej oraz terenu ciągu pieszo-jezdnego i części terenu zabudowy mieszkaniowej jednorodzinnej na teren drogi wewnętrznej.

3. Integralną częścią uchwały są załączniki:

- 1) załącznik nr 1a - rysunek zmiany planu w skali 1:2000, który obowiązuje w zakresie zastosowanych oznaczeń;
- 2) załącznik nr 1b - kopia fragmentu rysunku planu ze wskazaniem obszaru objętego zmianą.

**§ 2. 1.** Wprowadza się następujące zmiany planu:

1) na rysunku planu:

- a) część terenu zabudowy mieszkaniowej jednorodzinnej z usługami oznaczonego symbolem MN/U przeznacza się na teren zabudowy usługowej oznaczony na rysunku zmiany planu symbolem U9,
- b) teren ciągu pieszo-jezdnego oznaczonego symbolem KPJ oraz część terenu zabudowy mieszkaniowej jednorodzinnej z usługami oznaczonego symbolem MN/U przeznacza się na teren drogi wewnętrznej oznaczony na rysunku zmiany planu symbolem KDW3 i teren zabudowy mieszkaniowej jednorodzinnej z usługami oznaczony symbolem MN/U1,
- c) nieprzekraczalną linię zabudowy wyznaczoną od ciągu pieszo-jezdnego oznaczonego symbolem KPJ zastępuje się nieprzekraczalną linią zabudowy wyznaczoną od drogi wewnętrznej oznaczonej symbolem KDW3,

2) w treści uchwały:

a) w § 1 ust. 7 pkt 1 otrzymuje brzmienie:

„1) tereny zabudowy mieszkaniowej jednorodzinnej z usługami – oznaczone na rysunku planu symbolami: MN/U, 1MN/U, MNU1;”,

b) w § 1 ust. 7 pkt 4 otrzymuje brzmienie:

*Podstawa prawna  
bez restrikcji.*  
**RADCA PRAWNY**  
*Agnieszka Mercik-Meier*  
**Agnieszka Mercik-Meier**  
Rz-K-317

„4) tereny zabudowy usługowej i zabudowy usługowej z zielenią towarzyszącą – oznaczone na rysunku planu symbolami: U1, U2, U3, U4, U5, U6, U7, U8, U9;”;

c) w § 1 ust. 7 pkt 14 otrzymuje brzmienie:

„14) tereny komunikacji – oznaczone na rysunku planu symbolami: KD-GP, KD-Z, KD-L, KD-D, KDW1, KDW2, KDW3, KPJ, KP;”;

d) w § 9 ust. 5 pkt 2 lit. c tiret pierwsze i drugie otrzymują brzmienie:

„- utylizację ścieków, z wyjątkiem terenu U9 i terenu MN/U1, na własnych przydomowych oczyszczalniach biologicznych i po oczyszczeniu odprowadzenie przez drenaż rozsączający do ziemi, jeśli poziom wód gruntowych znajduje się co najmniej 1,5 m poniżej poziomu wprowadzania ścieków,

- gromadzenie ścieków, z wyjątkiem terenu U9 i terenu MN/U1, w szczelnych zbiornikach bezodpływowych wykonanych zgodnie z obowiązującymi przepisami odrębnymi na terenie własnej nieruchomości i wywóz zgromadzonych nieczystości do stacji zlewnych ścieków;”;

e) po § 10 dodaje się § 10a w brzmieniu:

„§ 10a. Wyznacza się teren zabudowy mieszkaniowej jednorodzinnej z usługami, oznaczony na rysunku planu symbolem MN/U1 przeznaczony wyłącznie na poszerzenie przyległego terenu MN/U:

- 1) dla istniejących lub wydzielanych działek budowlanych obejmujących tereny MN/U1 i MN/U obowiązują ustalenia § 10 z wyłączeniem liter a i b w ust.1 pkt 2.
- 2) obsługa komunikacyjna - z drogi wewnętrznej KDW3.
- 3) nieprzekraczalna linia zabudowy – 6,0 m od linii rozgraniczającej drogi KDW3.”;

f) w §14 ust. 1 uzupełnia się o zapis:

„U9 o powierzchni 0,92ha - z przeznaczeniem pod dom opieki społecznej tj. usługi bytowe, opiekuńcze, wspomagające i edukacyjne.”;

g) w §14 po ust. 25 dodaje się ust. 26 w brzmieniu:

„26. Ustala się następujące warunki zagospodarowania i obsługi komunikacyjnej terenu U9:

- 1) dopuszczalny poziom hałasu, jak dla terenów domów opieki społecznej;
- 2) obsługa komunikacyjna terenu z drogi KDW3;
- 3) parametry i wskaźniki kształtowania zabudowy oraz zagospodarowania terenu:
  - a) nieprzekraczalna linia zabudowy dla budynków: 12 m od linii rozgraniczającej drogi KDW3 i zgodnie z rysunkiem zmiany planu,
  - b) teren U9 należy zagospodarować jako jedną działkę budowlaną,
  - c) udział powierzchni biologicznie czynnej: nie mniej niż 60 %,
  - d) powierzchnia zabudowy: do 25 %,
  - e) intensywność zabudowy: od 0,03 do 0,5,
  - f) maksymalna wysokość zabudowy: 15,0 m do najwyższej kalenicy,
  - g) poziomy wymiar budynku nie może przekroczyć 100 m,
  - h) geometria dachów, materiały wykończeniowe oraz kolorystyka dachu i elewacji zgodnie z § 5 ust. 3;
- 4) warunki obsługi w zakresie infrastruktury technicznej zgodnie z § 9;
- 5) nakazuje się utrzymanie lub przebudowę istniejących systemów drenarskich.”;

h) w § 24 ust. 1 pkt 1 lit. e otrzymuje brzmienie:

„e) KDW1, KDW3 – tereny dróg wewnętrznych, utwardzonych o szerokości w liniach rozgraniczających – 8,0 m, szerokości jezdni 4,5 m;”

i) po § 26 dodaje się § 26a w brzmieniu:

„§ 26a. Ustala się jednorazową opłatę od wzrostu wartości nieruchomości dla terenu U9, w wysokości 20 %.”

**§ 3.** Wykonanie uchwały powierza się Wójtowi Gminy Miejsce Piastowe.

**§ 4.** Uchwała wchodzi w życie po upływie 14 dni od dnia ogłoszenia w Dzienniku Urzędowym Województwa Podkarpackiego.

KOPIA MAPY ZASADNICZEJ

SKALA 1:2000  
Dz. 856  
Targowiska 0006: dz. 856  
Sektor: 7.116.28.23



ZMIANA MIEJSCOWEGO PLANU  
ZAGOSPODAROWANIA PRZESTRZENNEGO „TARGOWISKA 1”  
(uchwalonego uchwałą Nr. XII/109/07 Rady Gminy Miejsce Piastowe z dnia 6 listopada 2007 r.)

RYSUNEK ZMIANY PLANU

SKALA 1 : 2000  
Załącznik nr 1a do uchwały Nr .....  
Rady Gminy Miejsce Piastowe z dnia .....

- GRANICA ZMIANY PLANU
- OZNACZENIA ZMIANY PLANU:
  - LINIE ROZGRANICZAJĄCE TERENY O RÓŻNYM PRZEZNACZENIU LUB RÓŻNYCH ZASADACH ZAGOSPODAROWANIA
  - NIEPRZEKRACZAJĄCA LINIA ZABUDOWY
  - TEREN ZABUDOWY USŁUGOWEJ - z przeznaczeniem pod dom opieki społecznej
  - TEREN ZABUDOWY MIESZKANIOWEJ JEDNORODZINNEJ Z USŁUGAMI
  - TEREN DROGI WEWNĘTRZNEJ
- OZNACZENIA INFORMACYJNE:
  - STRZA TECHNICZNA NAPÓWTRZNEJ LINIE ELEKTROENERGETYCZNEJ SN
  - TEREN ZABUDOWY MIESZKANIOWEJ JEDNORODZINNEJ Z USŁUGAMI



# ZMIANA MIEJSCOWEGO PLANU ZAGOSPODAROWANIA PRZESTRZENNEGO „TARGOWISKA 1”

Kopia fragmentu rysunku planu ze wskazaniem obszaru objętego zmianą  
(uchwalonego uchwałą Nr XII/109/07 Rady Gminy Miejsce Piastowe z dnia 6 listopada 2007 r.)

Załącznik nr 1b do uchwały Nr ..... Rady Gminy Miejsce Piastowe z dnia .....

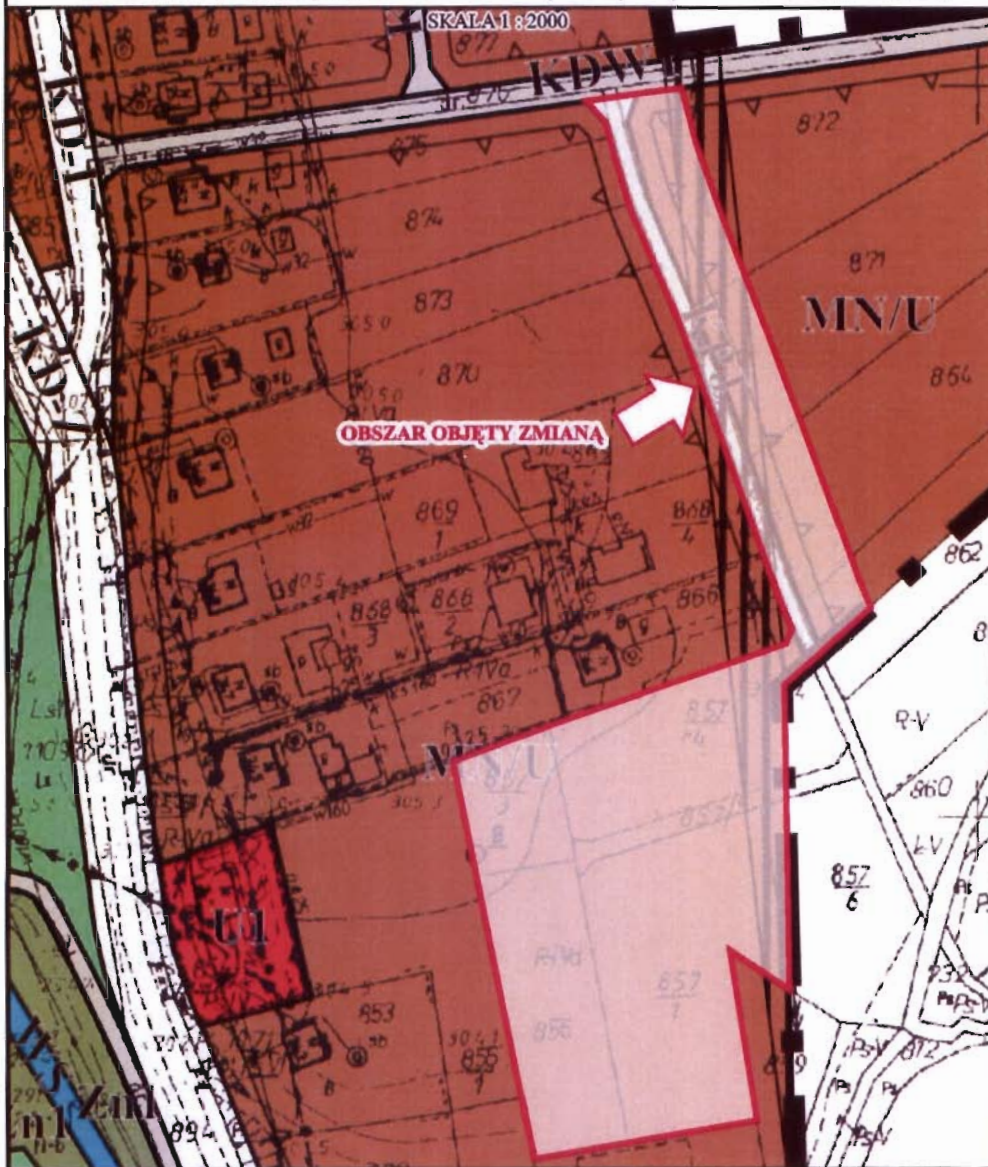

## UZASADNIENIE

### do projektu uchwały w sprawie uchwalenia zmiany Miejscowego Planu Zagospodarowania Przemysłowego „TARGOWISKA 1”

Miejscowy plan zagospodarowania przestrzennego jest aktem prawa miejscowego, do stanowienia którego, uprawnia Radę Gminy Miejsce Piastowe ustawa z dnia 8 marca 1990 r. o samorządzie gminnym (Dz. U. z 2013 r. poz. 594 z późn. zm.) oraz ustawa z dnia 27 marca 2003 r. o planowaniu i zagospodarowaniu przestrzennym (Dz. U. z 2012 r. poz. 647 z późn. zm.).

Przedmiotowa uchwała jest konsekwencją podjętej w dniu 25 marca 2013 r. Uchwały Nr XXXI/240/13 Rady Gminy Miejsce Piastowe w sprawie przystąpienia do sporządzenia zmiany Miejscowego Planu Zagospodarowania Przemysłowego „Targowiska 1” w gminie Miejsce Piastowe w granicach określonych na załączniku graficznym, stanowiącym integralną część ww. uchwały.

Stosownie do przepisu art.14 ust. 5 ustawy o planowaniu i zagospodarowaniu przestrzennym, podjęcie uchwały o przystąpieniu do sporządzenia zmiany przedmiotowego planu, poprzedzone zostało wykonaniem analizy dotyczącej zasadności przystąpienia do sporządzenia zmiany planu i analizy stopnia zgodności przewidywanych rozwiązań z ustaleniami Studium Uwarunkowań i Kierunków Zagospodarowania Przemysłowego Gminy Miejsce Piastowe. W analizach tych uznano, że istnieje uzasadniona potrzeba zmiany planu, a przyjęte rozwiązania w zmianie planu są zgodne z ustaleniami Studium Uwarunkowań i Kierunków Zagospodarowania Przemysłowego Gminy Miejsce Piastowe uchwalonego Uchwałą Nr XXIV/167/2000 Rady Gminy Miejsce Piastowe z dnia 15 grudnia 2000 r. wraz z późniejszymi zmianami.

Projekt zmiany MPZP „Targowiska 1” polega na zmianie rysunku planu i tekstu uchwały. Rysunek zmiany planu sporządzono na aktualnej kopii mapy zasadniczej w skali 1:2000, pochodzącej z Powiatowego Ośrodka Dokumentacji Geodezyjnej i Kartograficznej w Krośnie stanowiący załącznik nr 1a oraz na kopii fragmentu rysunku planu ze wskazaniem obszaru objętego zmianą, stanowiący załącznik nr 1b. Zmiana na rysunku planu dotyczy:

- część terenu zabudowy mieszkaniowej jednorodzinnej z usługami oznaczonego symbolem MN/U przeznacza się na teren zabudowy usługowej oznaczony na rysunku zmiany planu symbolem U9,
- teren ciągu pieszo-jezdnego oznaczonego symbolem KPJ oraz część terenu zabudowy mieszkaniowej jednorodzinnej z usługami oznaczonego symbolem MN/U przeznacza się na teren drogi wewnętrznej oznaczony na rysunku zmiany planu symbolem KDW3 i teren zabudowy mieszkaniowej jednorodzinnej z usługami oznaczony symbolem MN/U1,
- nieprzekraczalną linię zabudowy wyznaczoną od ciągu pieszo-jezdnego oznaczonego symbolem KPJ zastępuje się nieprzekraczalną linią zabudowy wyznaczoną od drogi wewnętrznej oznaczonej symbolem KDW3.

Zmiana w tekście uchwały polega na wprowadzeniu nowych ustaleń dla nowo wyznaczonych terenów: MN/U1 i U9 poprzez określenie przeznaczenia, zasad i warunków zagospodarowania i zabudowy tego terenu oraz obsługę komunikacyjną. Ustalenia dla nowo wyznaczonego terenu komunikacji KDW3 pozostają takie jak w obowiązującym planie dla terenu KDW1. Zasady obsługi w zakresie infrastruktury technicznej oraz zasady modernizacji, rozbudowy i budowy systemów infrastruktury technicznej dla obszaru objętego zmianą pozostają jak w obowiązującym planie, z wyjątkiem zasad odprowadzania ścieków dla terenu U9 i terenu MN/U1 dla których, poprzez



wprowadzenie zmian w zapisie obowiązującego planu, odprowadzenie ścieków może odbywać się wyłącznie poprzez publiczną kanalizację zbiorczą zakończoną oczyszczalnią ścieków.

Projekt zmiany MPZP „TARGOWISKA 1” wraz z prognozą oddziaływania na środowisko oraz prognozą skutków finansowych, został opracowany zgodnie z obowiązującymi w tym zakresie przepisami, w tym przepisami ustawy o planowaniu i zagospodarowaniu przestrzennym, ustawy z dnia 3 października 2008 r. o udostępnianiu informacji o środowisku i jego ochronie, udziale społeczeństwa w ochronie środowiska oraz ocenach oddziaływania na środowisko (Dz. U. z 2013 r. poz. 1235) oraz rozporządzenia Ministra Infrastruktury z dnia 26 sierpnia 2003 r. w sprawie wymaganego zakresu projektu miejscowego planu zagospodarowania przestrzennego (Dz. U. Nr 164, poz. 1587). Procedura sporządzania przedmiotowego projektu zmiany planu, wynikająca powyższych przepisów prawa, została w pełni uwzględniona, a terminy zachowane.

Projekt zmiany planu wraz prognozą oddziaływania na środowisko uzyskał pozytywne uzgodnienia i opinie właściwych organów i instytucji. Był wyłożony do publicznego wglądu, w ramach którego przeprowadzono publiczną dyskusję nad przyjętymi w nim rozwiązaniami. W terminie określonym do składania uwag nie wpłynęła żadna uwaga.

Ustalenia zmiany planu z ekonomicznego punktu widzenia są pozytywne, a przede wszystkim mają istotne znaczenie społeczne ze względu na postępujący proces starzenia się społeczeństwa i zapotrzebowanie rynku na tego typu placówki. Uchwalenie zmiany planu miejscowego nie pociągnie za sobą kosztów, jakie musiałaby ponieść gmina w wyniku realizacji ustaleń zmiany planu. Wzrosną natomiast dochody własne gminy z podatku od nieruchomości. Kolejnym dochodem gminy może być tzw. renta planistyczna ustalona dla terenu zabudowy usługowej o symbolu U9. Jeżeli właściciel lub użytkownik wieczysty zbędzie nieruchomość w okresie 5 lat od dnia, w którym zmieniony plan stanie się obowiązujący, to wójt pobierze jednorazową opłatę, ustaloną w zmianie planu, w wysokości 20% od wzrostu wartości nieruchomości.

Zgodnie z art. 20 ust. 1 ustawy o planowaniu i zagospodarowaniu przestrzennym do uchwały uchwalającej plan załącza się wymagane załączniki, tj.

1. załącznik rozstrzygający o sposobie rozpatrzenia uwag złożonych do projektu zmiany planu w okresie wyłożenia do publicznego wglądu.

*W okresie wyłożenia projektu zmiany planu do publicznego wglądu nie wpłynęła żadna uwaga, brak więc przedmiotowego załącznika.*

2. załącznik rozstrzygający o sposobie realizacji zapisanych w planie inwestycji z zakresu infrastruktury technicznej, które należą do zadań własnych gminy oraz zasadach ich finansowania.

*Projekt zmiany planu nie wprowadza zmian do ustaleń w zakresie zasad obsługi w infrastrukturę techniczną, które należałyby do zadań własnych gminy i obciążały budżet gminy, tak więc brak przedmiotowego załącznika.*

Projekt zmiany MPZP „TARGOWISKA 1” spełnia wymogi obowiązujących przepisów w tym nie narusza Studium Uwarunkowań i Kierunków Zagospodarowania Przestrzennego Gminy Miejsce Piastowe uchwalonego Uchwałą Nr XXIV/167/2000 Rady Gminy Miejsce Piastowe z dnia 15 grudnia 2000 r. wraz z późniejszymi zmianami.

Zmianą Nr 4 SUIKZP Gminy Miejsce Piastowe obszar objęty przedmiotową zmianą planu, został określony jako „Obszar lokalizacji domu pomocy społecznej” o symbolu U3. Przeznacza się go pod lokalizację zabudowy domu opieki społecznej, tj. usług bytowych, opiekuńczych, wspomagających

i edukacyjnych. Studium dopuszcza na tym obszarze lokalizację dróg wewnętrznych, ciągów pieszo-jezdnych, parkingów, sieci i urządzeń infrastruktury technicznej.

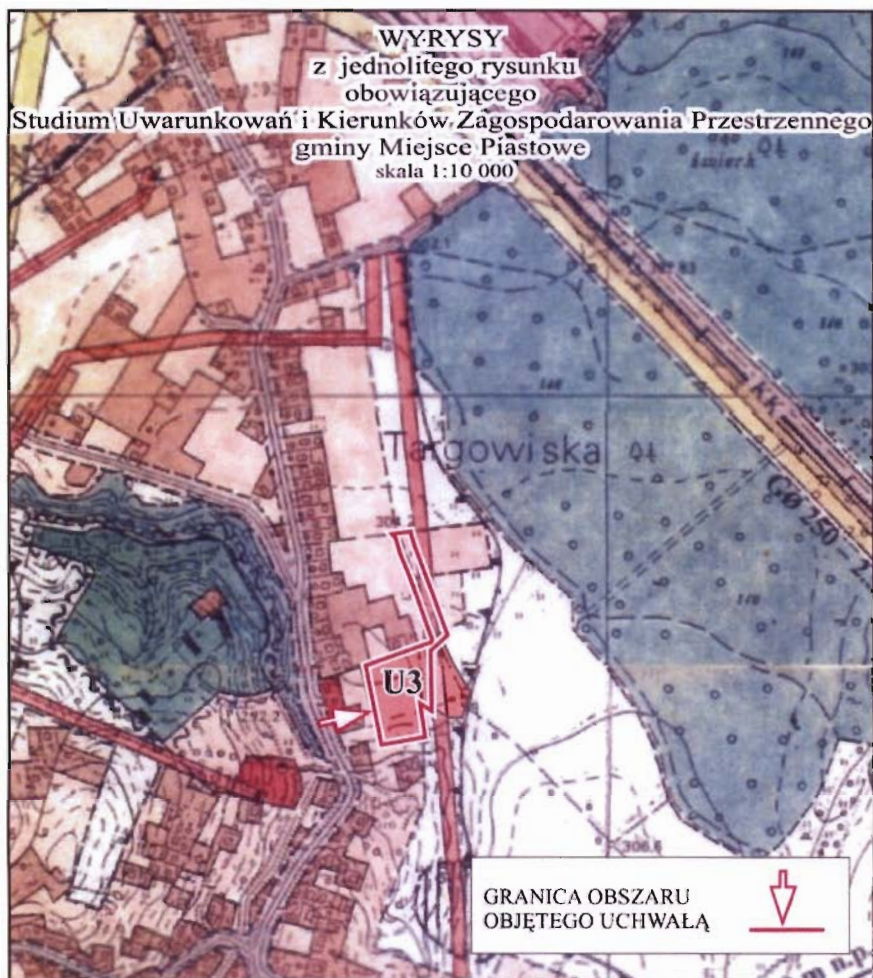



### WYBRANE OZNACZENIA:

#### STREFY FUNKCJONALNE POLITYKI PRZESTRZENNEJ

##### I - STREFA OSADNICZA

##### A - BUDOWNICTWA MIESZKANIOWO - USŁUGOWEGO

-  ISTNIEJĄCE TERENY BUDOWNICTWA MIESZKANIOWO-USŁUGOWEGO O NISKIEJ INTENSYWNOŚCI ZABUDOWY
-  POTENCJALNE TERENY BUDOWNICTWA MIESZKANIOWO-USŁUGOWEGO O NISKIEJ INTENSYWNOŚCI ZABUDOWY
-  **U3** OBSZAR LOKALIZACJI DOMU POMOCY SPOŁECZNEJ

Projekt zmiany Miejscowego Planu Zagospodarowania Przestrzennego „TARGOWISKA 1” w gminie Miejsce Piastowe uwzględnia przeznaczenie terenu, kierunki i wskaźniki dotyczące zagospodarowania oraz użytkowania terenu oraz inne ustawowe ustalenia określone w Studium, tym samym nie narusza ustaleń Studium Uwarunkowań i Kierunków Zagospodarowania Przestrzennego Gminy Miejsce Piastowe

Procedura planistyczna sporządzania zmiany planu została przeprowadzona zgodnie z obowiązującymi przepisami, a projekt zmiany planu spełnia wymogi merytoryczne i formalne do jego uchwalenia.

Biorąc powyższe pod uwagę przedstawiam Radzie Gminy Miejsce Piastowe, do uchwalenia projekt zmiany Miejscowego Planu Zagospodarowania Przestrzennego „TARGOWISKA 1” w gminie Miejsce Piastowe.

WÓJT

.....mgr Marek Klara.....

Wójt Gminy Miejsce Piastowe

**UCHWAŁA NR IV/.../2015  
RADY GMINY MIEJSCE PIASTOWE**

z dnia 11 lutego 2015 r.

**w sprawie uchwalenia Miejscowego Planu Zagospodarowania Przestrzennego „Rogi 8 – tereny rolnicze – etap I”**

Na podstawie art. 18 ust. 2 pkt 5 ustawy z dnia 8 marca 1990 r. o samorządzie gminnym (Dz. U. z 2013 r. poz. 594 z późn. zm.), art. 20 ust. 1 ustawy z dnia 27 marca 2003 r. o planowaniu i zagospodarowaniu przestrzennym (Dz. U. z 2012 r. poz. 647 z późn. zm.), po stwierdzeniu, że plan nie narusza ustaleń Studium Uwarunkowań i Kierunków Zagospodarowania Przestrzennego Gminy Miejsce Piastowe, uchwalonego uchwałą Nr XXIV/167/2000 Rady Gminy Miejsce Piastowe z dnia 15 grudnia 2000 r. z późniejszymi zmianami uchwała się, co następuje:

**Rozdział 1.  
Przepisy ogólne**

§ 1. 1. Uchwała się Miejscowy Plan Zagospodarowania Przestrzennego „Rogi 8 – tereny rolnicze – etap I”, zwany w dalszej części uchwałą planem.

2. Plan obejmuje granicami obszar o powierzchni 16,3 ha położony w miejscowości Rogi.

3. Załącznikami do niniejszej uchwały są:

1) Załącznik Nr 1 - rysunek planu w skali 1: 2000 stanowiący integralną część uchwały, który obowiązuje w zakresie zastosowanych oznaczeń.

§ 2. Przedmiotem planu jest przeznaczenie obszaru objętego planem na teren rolniczy.

**Rozdział 2.  
Przepisy szczegółowe**

§ 3. 1. Wyznacza się tereny rolnicze bez prawa zabudowy, oznaczone na rysunku planu symbolem R1 o powierzchni 9,0 ha i symbolem R2 o powierzchni 7,3 ha.

2. W terenach o którym mowa w ust. 1 dopuszcza się przebudowę istniejących oraz lokalizację nowych obiektów liniowych nie wymagających zmiany przeznaczenia gruntów rolnych na cele nierolnicze.

§ 4. Ustala się strefę ochrony konserwatorskiej stanowiska archeologicznego AZP 111/74/19.

**Rozdział 3.  
Przepisy końcowe**

§ 5. Wykonanie uchwały powierza się Wójtowi Gminy Miejsce Piastowe.

§ 6. Uchwała wchodzi w życie po upływie 14 dni od dnia ogłoszenia w Dzienniku Urzędowym Województwa Podkarpackiego.

*Podstawa prawna  
bez zastrzeżeń.*  
KANCELARIA PRAWNY  
*Miejsce Piastowe*  
Ignieszka Mercik-Meier  
Rz - K - 317

**MIEJSCOWY PLAN ZAGOSPODAROWANIA PRZESTRZENNEGO  
"ROGI 8 - tereny rolnicze - etap I"**





**RYSUNEK PLANU**

SKALA 1 : 2000

Załącznik nr 1 do uchwały Nr ..... 2015 Rady Gminy Miejsce Piastowe  
z dnia ..... 2015 roku



**OZNACZENIA:**

-  GRANICE OBSZARÓW OBJĘTYCH PLANEM
-  LINIE ROZGRANICZAJĄCE TERENY O RÓŻNYM PRZEZNACZENIU
-  **R1, R2**
-  STREFA OCHRONY KONSERWATORSKIEJ STANOWISKA ARCHEOLOGICZNEGO



**OZNACZENIA INFORMACYJNE:**

-  STREFA TECHNICZNA GAZOCIĄGU D150 - 1,6 MPa



STUDIUM UWARUNKOWAŃ I KIERUNKÓW ZAGOSPODAROWANIA PRZESTRZENNEGO GMINY MIEJSCE PIASTOWE

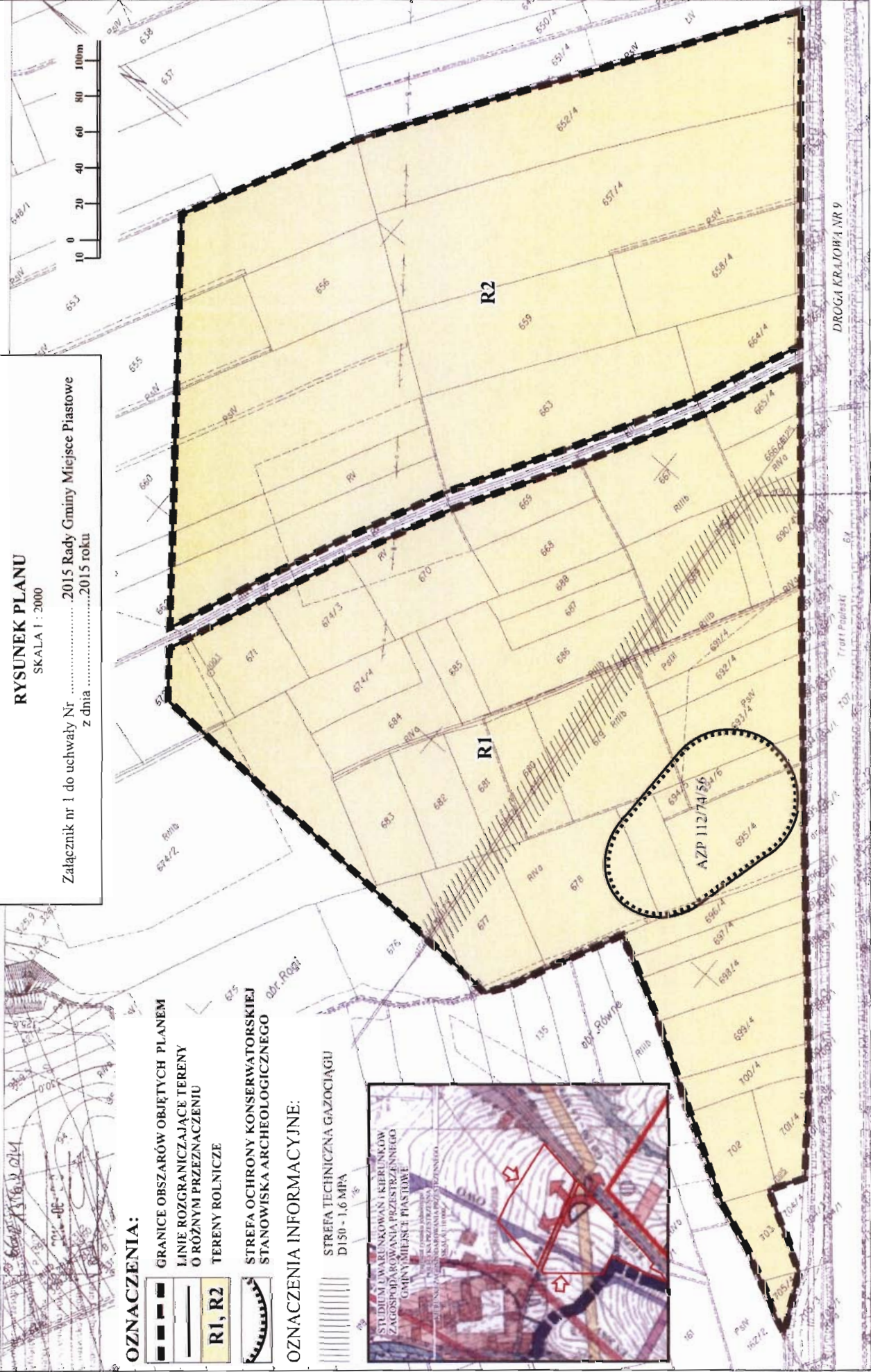

## UZASADNIENIE

### do projektu uchwały w sprawie uchwalenia Miejscowego Planu Zagospodarowania Przestrzennego „ROGI 8 – tereny rolnicze – etap I”

Miejscowy plan zagospodarowania przestrzennego jest aktem prawa miejscowego, do stanowienia którego, uprawnia Radę Gminy Miejsce Piastowe ustawa z dnia 8 marca 1990 r. o samorządzie gminnym (Dz. U. z 2013 r. poz. 594 z późn. zm.) oraz ustawa z dnia 27 marca 2003 r. o planowaniu i zagospodarowaniu przestrzennym (Dz. U. z 2012 r. poz. 647 z późn. zm.).

Przedmiotowa uchwała jest konsekwencją podjętej w dniu 30 grudnia 2013 r. Uchwały Nr XL/307/13 Rady Gminy Miejsce Piastowe w sprawie przystąpienia do sporządzenia Miejscowego Planu Zagospodarowania Przestrzennego „ROGI 8 – tereny rolnicze” w gminie Miejsce Piastowe w granicach określonych na załączniku graficznym, stanowiącym integralną część ww. uchwały.

Stosownie do przepisu art.14 ust. 5 ustawy o planowaniu i zagospodarowaniu przestrzennym, podjęcie uchwały o przystąpieniu do sporządzenia przedmiotowego planu, poprzedzone zostało wykonaniem analizy dotyczącej zasadności przystąpienia do sporządzenia planu i analizy stopnia zgodności przewidywanych rozwiązań z ustaleniami Studium Uwarunkowań i Kierunków Zagospodarowania Przestrzennego Gminy Miejsce Piastowe. W analizach tych uznano, że istnieje uzasadniona potrzeba sporządzenia i uchwalenia planu, przeznaczając obszar objęty planem na tereny rolnicze, co zablokuje możliwość budowy elektrowni wiatrowych, a przyjęte rozwiązania w planie będą zgodne z ustaleniami Studium Uwarunkowań i Kierunków Zagospodarowania Przestrzennego Gminy Miejsce Piastowe

Opinią z dnia 21 sierpnia 2014 r. Miejska Komisja Urbanistyczno – Architektoniczna w Krośnie zakwestionowała, że projekt planu nie uwzględnia drogi publicznej określonej na rysunku Studium (...), tym samym nie jest zgodny z tym dokumentem. Droga ta nie ma szans realizacji a ponadto jest zlokalizowana na użytkach rolnych klasy III wymagających uzyskania zgody ministra rolnictwa i rozwoju wsi na zmianę przeznaczenia na cele nierolnicze. W związku z powyższym, spełniając wymóg ustawy – plan nie narusza ustaleń studium, z obszaru objętego planem wyłączono określoną w Studium (...) drogę publiczną, czego konsekwencją jest etap I opracowania planu.

Projekt Miejscowego Planu Zagospodarowania Przestrzennego „ROGI 8 – tereny rolnicze – etap I” obejmuje obszar o powierzchni ok. 16,3 ha w miejscowości Rogi.

Rysunek planu został sporządzony na aktualnej kopii mapy zasadniczej w skali 1:2000, pochodzącej z Powiatowego Ośrodka Dokumentacji Geodezyjnej i Kartograficznej w Krośnie i stanowi integralną część uchwały – załącznik nr 1. Przedmiotem ustaleń tego planu jest przeznaczenie całego obszaru objętego planem na teren rolniczy bez prawa zabudowy, oznaczony na rysunku planu symbolami R1 i R2.

W wyznaczonym planem terenie rolniczym dopuszcza się przebudowę istniejących i lokalizację nowych obiektów liniowych nie wymagających zmiany przeznaczenia gruntów rolnych na cele nierolnicze”. Zastrzeżenie „... nie wymagających zmiany przeznaczenia gruntów rolnych na cele nierolnicze” związane jest z występowaniem w granicach planu gruntów klasy III. W terenie R1 ustalono strefę ochrony konserwatorskiej stanowiska archeologicznego.

Projekt MPZP „ROGI 8 – tereny rolnicze” wraz z prognozą oddziaływania na środowisko oraz prognozą skutków finansowych, został opracowany zgodnie z obowiązującymi w tym zakresie przepisami, w tym przepisami ustawy o planowaniu i zagospodarowaniu przestrzennym, ustawy z dnia 3 października 2008 r. o udostępnianiu informacji o środowisku i jego ochronie, udziale społeczeństwa w ochronie środowiska oraz ocenach oddziaływania na środowisko (Dz. U. z 2013 r. poz. 1235) oraz rozporządzeniem Ministra Infrastruktury z dnia 26 sierpnia 2003 r. w sprawie wymaganego zakresu projektu miejscowego planu zagospodarowania przestrzennego (Dz. U. Nr 164, poz. 1587). Procedura sporządzania

przedmiotowego projektu planu, wynikająca powyższych przepisów prawa, została w pełni uwzględniona, a terminy zachowane. W terminie określonym do składania wniosków wpłynęło 14 wniosków na 17 działek. Wszystkie wnioski, na wszystkie działki dotyczyły nie wyrażenia zgody na sporządzenie planu przeznaczającego obszar objęty planem na tereny rolnicze, tylko przeznaczenie go na tereny przemysłowe i budowlane uzasadniając, że nastąpi spadek wartości nieruchomości.

Rozstrzygnięciem Wójta Gminy Miejsce Piastowe wszystkie wnioski zostały nieuwzględnione, ponieważ:

- uchwała o przystąpieniu do sporządzenia przedmiotowego planu jednoznacznie określiła przeznaczenie obszaru objętego planem na tereny rolnicze;
- uchwalenie planu przeznaczającego obszar objęty planem na cele rolnicze, zablokuje możliwość budowy elektrowni wiatrowej, której sprzeciwiają się mieszkańcy gminy, co zostało podkreślone w analizie zasadności przystąpienia do sporządzenia tego planu,
- przeznaczenie obszaru planu na tereny rolnicze nie narusza ustaleń Studium Uwarunkowań i Kierunków Zagospodarowania Przestrzennego Gminy Miejsce Piastowe,
- nie nastąpi, sugerowane przez wnioskodawców, obniżenie wartości nieruchomości po uchwaleniu planu; obszar objęty projektem planu faktycznie stanowi jednolity funkcjonalnie, zwarty kompleks gruntów rolnych, jak również przeznaczenie ustalone w MPOZP z1993 r. też było rolnicze.

Projekt planu wraz prognozą oddziaływania na środowisko uzyskał pozytywne uzgodnienia i opinie właściwych organów i instytucji. Był wyłożony do publicznego wglądu, w ramach którego przeprowadzono publiczną dyskusję nad przyjętymi w nim rozwiązaniami. W terminie określonym do składania uwag nie wpłynęła żadna uwaga.

Uchwalenie MPZP „ROGI 8 – tereny rolnicze – etap I” nie przyniesie dochodów gminie ani nie pociągnie za sobą kosztów, jakie musiałaby ponieść gmina w wyniku realizacji ustaleń planu. W obszarze planu nie przewiduje się inwestycji celu publicznego, nie zmienia się też przeznaczenia, które skutkowałyby ograniczeniem, bądź nie dawało możliwości korzystania z nieruchomości w sposób zgodny z dotychczasowym użytkowaniem. Nie nastąpi również obniżenie wartości nieruchomości. Koszty, jakie poniesie gmina związane są ze sporządzeniem projektu planu i dopełnieniem procedury formalno-prawnej. Uchwalenie planu przeznaczającego te tereny na cele rolnicze zablokuje możliwość nie tylko budowy elektrowni wiatrowej, ale również innych obiektów związanych z prowadzeniem działalności gospodarczej, a tym samym zachowane zostaną walory krajobrazowe – widokowe tego miejsca.

Zgodnie z art. 20 ust. 1 ustawy o planowaniu i zagospodarowaniu przestrzennym do uchwały uchwalającej plan załącza się wymagane załączniki, tj.

1. załącznik rozstrzygający o sposobie rozpatrzenia uwag złożonych do projektu planu w okresie wyłożenia do publicznego wglądu.

*W okresie wyłożenia projektu planu do publicznego wglądu nie wpłynęła żadna uwaga, brak więc przedmiotowego załącznika.*

2. załącznik rozstrzygający o sposobie realizacji zapisanych w planie inwestycji z zakresu infrastruktury technicznej, które należą do zadań własnych gminy oraz zasadach ich finansowania.

*Projekt planu nie zawiera ustaleń z zakresu infrastruktury technicznej, które należą do zadań własnych gminy, tak więc brak jest przedmiotowego załącznika.*

Projekt MPZP „ROGI 8 – tereny rolnicze – etap I” spełnia wymogi obowiązujących przepisów w tym nie narusza Studium Uwarunkowań i Kierunków Zagospodarowania Przestrzennego Gminy Miejsce Piastowe uchwalonego Uchwałą Nr XXIV/167/2000 Rady Gminy Miejsce Piastowe z dnia 15 grudnia 2000 r. wraz z późniejszymi zmianami.

Obszar objęty planem, w Studium Uwarunkowań i Kierunków Zagospodarowania Przestrzennego Gminy Miejsce Piastowe został określony jako „II – Strefa krajobrazu otwartego; A – Rolniczej przestrzeni produkcyjnej – Tereny otwarte pozostawione w użytkowaniu rolniczym z ograniczonym prawem zainwestowania”. Zgodnie z ustaleniami Studium jest to strefa terenów upraw i użytków rolnych o różnej

intensywności upraw i o różnej przydatności rolniczej. W obszarze planu uwzględniono przebieg strefy technicznej od gazociągu D150 – 1,6 MPa, a poprzez pozostawienie całego obszaru zmiany w użytkowaniu rolniczym został zachowany punkt widokowy. Tym samym ww. obydwa elementy, które zostały określone w Studium zostały uwzględnione w ustaleniach planu.

STUDIUM UWARUNKOWAŃ I KIERUNKÓW ZAGOSPODAROWANIA PRZESTRZENNEGO  
GMINY MIEJSCE PIASTOWE  
(fragment rysunku jednolitego)

POLITYKA PRZESTRZENNA  
KIERUNKI ZAGOSPODAROWANIA PRZESTRZENNEGO  
SKALA 1:10 000



WYBRANE OZNACZENIA:

 ROLNICZA PRZESTRZEŃ PRODUKCYJNA

Procedura planistyczna sporządzania planu została przeprowadzona zgodnie z obowiązującymi przepisami, a projekt planu spełnia wymogi merytoryczne i formalne do jego uchwalenia.

Biorąc powyższe pod uwagę przedstawiam do uchwalenia Radzie Gminy Miejsce Piastowe projekt Miejscowego Planu Zagospodarowania Przestrzennego „ROGI 8 – tereny rolnicze – etap I”.

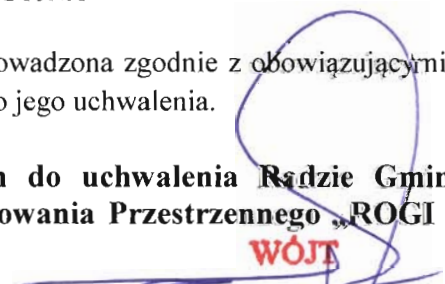
  
**WÓJT**  
.....mgr. Marek Klara.....  
Wójt Gminy Miejsce Piastowe



**UCHWAŁA NR IV/.../2015  
RADY GMINY MIEJSCE PIASTOWE**

z dnia 11 lutego 2015 r.

**w sprawie wyboru metody ustalenia opłaty za gospodarowanie odpadami komunalnymi oraz  
ustalenia stawki takiej opłaty**

Na podstawie art. 18 ust. 2 pkt 15, art. 40 ust. 1, art. 41 ust. 1 i art. 42 ustawy z dnia 8 marca 1990 r. o samorządzie gminnym (Dz. U. z 2013 r. poz. 594 z późn. zm.) oraz art. 6j ust. 1 pkt 1 i art. 6k ust. 1 pkt 1, ust. 2, ust. 2a pkt 1 i ust. 3 ustawy z dnia 13 września 1996 r. o utrzymaniu czystości i porządku w gminach (Dz. U. z 2013 r. poz. 1399 z późn. zm.) uchwala się, co następuje:

**§ 1.** Ustala się, że opłata za gospodarowanie odpadami komunalnymi odbieranymi od właścicieli nieruchomości, na których zamieszkują mieszkańcy, położonych w Gminie Miejsce Piastowe, stanowi iloczyn mieszkańców zamieszkujących daną nieruchomość oraz stawki opłaty ustalonej w § 2.

**§ 2. 1.** Ustala się stawkę opłaty za gospodarowanie odpadami komunalnymi, odbieranymi od właścicieli nieruchomości, na których zamieszkują mieszkańcy, położonych w Gminie Miejsce Piastowe, jeżeli odpady komunalne są zbierane i odbierane w sposób selektywny, w wysokości 4,00 zł (słownie: cztery złote zero groszy) miesięcznie.

2. Ustala się wyższą stawkę opłaty za gospodarowanie odpadami komunalnymi, o której mowa w ust. 1, jeżeli odpady komunalne nie są w sposób selektywny zbierane i odbierane, w wysokości 10,00 zł (słownie: dziesięć złotych zero groszy) miesięcznie.

**§ 3.** Tracą moc uchwały:

- 1) Nr XXIX/206/12 z dnia 27 grudnia 2012 r. w sprawie wyboru metody ustalenia opłaty za gospodarowanie odpadami komunalnymi oraz ustalenia wysokości tej opłaty (Dz. Urz. Woj. Podkarpackiego z 2013 r. poz. 671);
- 2) Nr XLVI/349/2014 Rady Gminy Miejsce Piastowe z dnia 25 czerwca 2014 r. o zmianie uchwały w sprawie wyboru metody ustalenia opłaty za gospodarowanie odpadami komunalnymi oraz ustalenia wysokości tej opłaty (Dz. Urz. Woj. Podkarpackiego z 2014 r. poz. 2005).

**§ 4.** Wykonanie uchwały powierza się Wójtowi Gminy Miejsce Piastowe.

**§ 5.** Uchwała wchodzi w życie po upływie 14 dni od dnia ogłoszenia w Dzienniku Urzędowym Województwa Podkarpackiego.

*Pod względem  
formalno - prawnym  
nie budzi zastrzeżeń*

RADCA PRAWNY  
*Agnieszka Mercik-Meier*  
Agnieszka Mercik-Meier  
Rz-K-317

## Uzasadnienie

### do projektu uchwały w sprawie wyboru metody ustalenia opłaty za gospodarowanie odpadami komunalnymi oraz ustalenia stawki takiej opłaty

Podjęcie nowej uchwały w sprawie wyboru metody ustalenia opłaty za gospodarowanie odpadami komunalnymi oraz ustalenia stawki takiej opłaty związane jest z koniecznością dostosowania jej postanowień do znowelizowanych przepisów ustawy z dnia 13 września 1996 r. o utrzymaniu czystości i porządku w gminach (Dz. U. z 2013 r. poz. 1399 z późn. zm.), a wprowadzonych ustawą z dnia 28 listopada 2014 r. o zmianie ustawy o utrzymaniu czystości i porządku w gminach oraz niektórych innych ustaw (Dz. U. z 2015 r. poz. 87). Podjęcie nowej uchwały nie ma wpływu na wysokość dotychczas obowiązujących stawek opłaty za gospodarowanie odpadami komunalnymi, które pozostają bez zmian.



**WÓJT**  
*mgr Marek Klara*

**UCHWAŁA Nr IV/.../2015  
RADY GMINY MIEJSCE PIASTOWE**

z dnia ... lutego 2015 r.

**w sprawie zgody na nabycie w drodze darowizny na własność Gminy Miejsce Piastowe  
nieruchomości gruntowej stanowiącej drogę ogólnodostępną**

Na podstawie art. 18 ust. 2 pkt 9 lit. a, art. 44 pkt 5 ustawy z dnia 8 marca 1990 r. o samorządzie gminnym (Dz. U. z 2013 r. poz. 594 z późn. zm.), art. 13 ust. 2, art. 24 ust. 1, art. 25 ust. 1 i 2 ustawy z dnia 21 sierpnia 1997 r. o gospodarce nieruchomościami (Dz. U. z 2014 r. poz. 518 z późn. zm.) oraz § 2 ust. 1 i ust. 2 pkt 3, § 4 ust. 3 pkt 1 uchwały Nr XXXIII/268/13 Rady Gminy Miejsce Piastowe z dnia 19 czerwca 2013 r. w sprawie zasad nabywania, zbywania i obciążania nieruchomości stanowiących własność Gminy Miejsce Piastowe oraz ich wydzierżawiania lub wynajmowania na czas oznaczony dłuższy niż trzy lata lub na czas nieoznaczony (Dz. Urz. Woj. Podkarpackiego z 2013 r. poz. 2635) uchwała się, co następuje:

**§ 1.** Wyraża się zgodę na nabycie przez Gminę Miejsce Piastowe, w drodze darowizny, prawa własności nieruchomości gruntowej oznaczonej w ewidencji gruntów jako działka nr 519 o powierzchni 0,0907 ha, położonej w obrębie Widacz, stanowiącej własność Skarbu Państwa, dla której w Sądzie Rejonowym w Krośnie prowadzona jest księga wieczysta nr KS1K/00107924/6.

**§ 2.** Nabycie nieruchomości, o której mowa w § 1 następuje w celu realizacji zadań własnych gminy określonych w art. 7 ust.1 pkt 2 ustawy z dnia 8 marca 1990 r. o samorządzie gminnym (Dz. U. z 2013 r. poz. 594 z późn. zm.).

**§ 3.** Wykonanie uchwały powierza się Wójtowi Gminy Miejsce Piastowe.

**§ 4.** Uchwała wchodzi w życie z dniem podjęcia.

*Pod względem  
formalno-prawnym  
nie budzi zastrzeżeń.*

RADCA PRAWNY  
*Agnieszka Mercik-Meier*  
Agnieszka Mercik-Meier  
Rz-K-317

## Uzasadnienie

### do projektu uchwały w sprawie zgody na nabycie w drodze darowizny na własność Gminy Miejsce Piastowe nieruchomości gruntowej stanowiącej drogę ogólnodostępną

Na podstawie prawomocnego postanowienia Sądu Rejonowego w Krośnie z dnia 26.10.2010 r. sygn. akt. I Ns 1284/09, Skarb Państwa nabył przez zasiedzenie z dniem 1 stycznia 2000 r. prawo własności nieruchomości położonej w Widaczu, oznaczonej w ewidencji gruntów jako działka nr 519 o powierzchni 0,0907 ha, dla której w Sądzie Rejonowym w Krośnie urządzona została księga wieczysta nr KS1K/00107924/6.

W/w działka stanowi drogę wewnętrzną ogólnodostępną, urządzoną i utrzymywaną przez Gminę Miejsce Piastowe. Przedmiotowa działka drogowa umożliwia dostęp do drogi publicznej nieruchomościom do niej przyległym, zabudowanym budynkami mieszkalnymi, a także stanowi komunikację z drogą gminną innych nieruchomości zabudowanych i niezabudowanych, położonych na terenie wsi Widacz. Nabycie przez Gminę Miejsce Piastowe prawa własności w/w nieruchomości, umożliwi realizację zadań własnych określonych w art. 7 ust. 1 pkt 2 ustawy z dnia 8 marca 1990 r. o samorządzie gminnym (Dz. U. z 2013 r. poz. 594 z późn. zm.), związanych z utrzymywaniem gminnych dróg oraz organizacją ruchu drogowego.

Zgodnie z art. 13 ust. 2 ustawy z dnia 21 sierpnia 1997 r. o gospodarce nieruchomościami (Dz. U. z 2014 r. poz. 518 z późn. zm.), nieruchomości mogą być przedmiotem darowizny dokonywanej między Skarbem Państwa a jednostką samorządu terytorialnego. Darowizny nieruchomości Skarbu Państwa dokonuje Starosta wykonujący zadania z zakresu administracji rządowej – za zgodą Wojewody. W umowie darowizny określa się cel, na który nieruchomość jest darowana.

W przypadku niewykorzystania nieruchomości na ten cel, darowizna podlega odwołaniu.

Mając powyższe na uwadze podjęcie niniejszej uchwały jest zasadne.

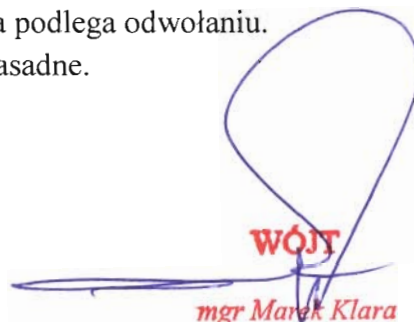

**WÓJT**  
mgr Marek Klara

Województwo: podkarpackie  
Powiat: krośnieński  
Jednostka ewidencyjna: Miejsce Piastowe 180707\_2  
Obręb: Widacz 0007

KOPIA MAPY EWIDENCYJNEJ  
obr. Widacz 0007: dz. 519

SKALA 1:2000

Układ wsp. płaskich: 2000 strefa 7 (21°), układ odn.: Kronsztadt 86

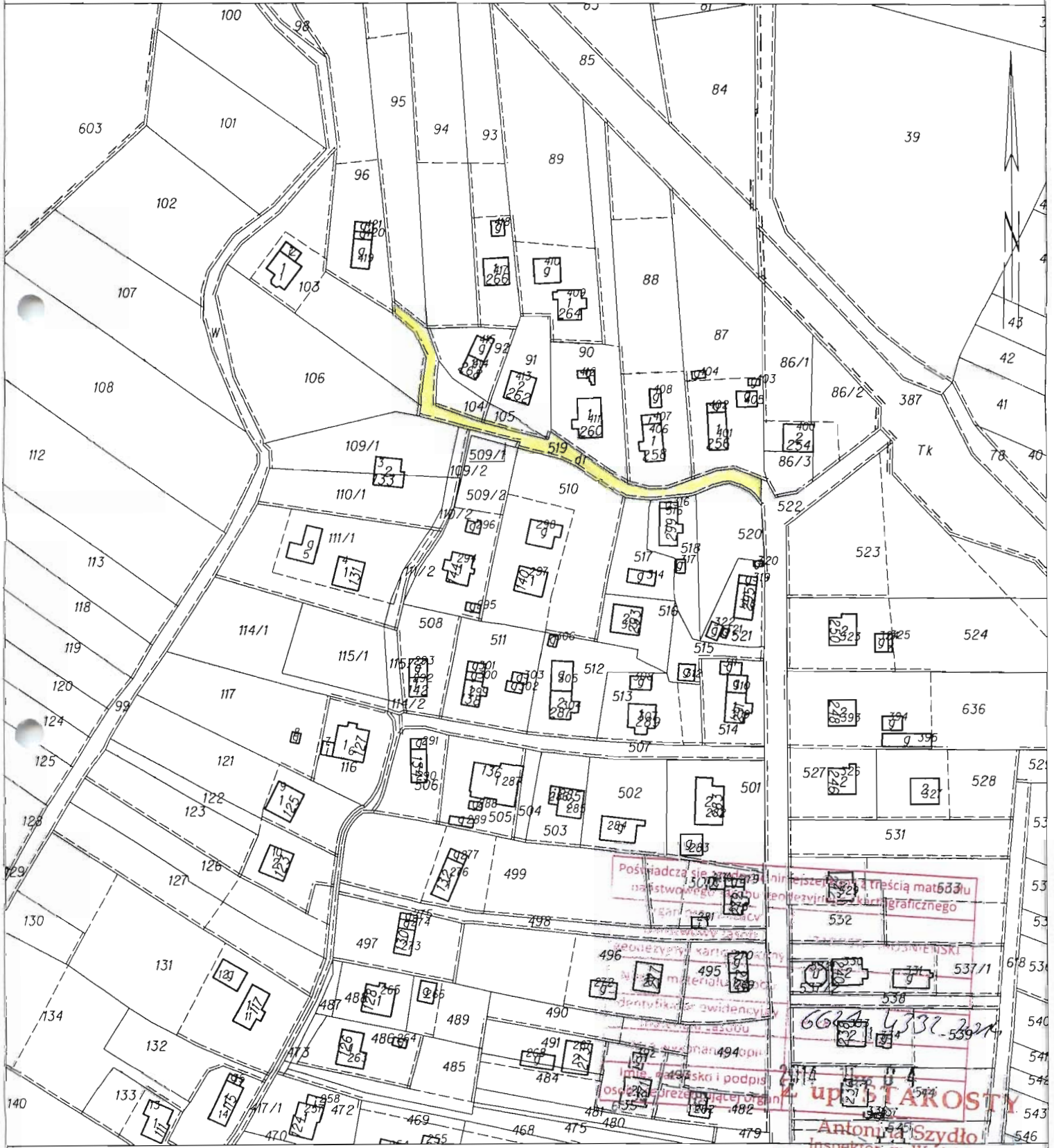

Poświadczam, że przedmiotowa mapa jest zgodna z treścią mat. 633/1  
na podstawie danych technicznych i planu sytuacyjnego

Geodezyjny kartograficzny  
plan sytuacyjny  
dokumentacja ewidencyjna  
zawieszona w sądzie

6024 4332 324  
53924

upr. STAROSTY  
Antonina Szydło  
Inspektor w Wydziale  
Geodezji i Gospodarki Nieruchomościami