

**UCHWAŁA Nr XXXIII/.../13
RADY GMINY MIEJSCE PIASTOWE**

z dnia 19 czerwca 2013 r.

w sprawie udzielenia absolutorium Wójtowi Gminy Miejsce Piastowe za 2012 rok

Na podstawie art. 18 ust. 2 pkt 4 i art. 28a ust. 2 ustawy z dnia 8 marca 1990 r. o samorządzie gminnym (Dz. U. z 2001 r. Nr 142, poz. 1591 z późn. zm.) oraz art. 271 ust. 1 ustawy z dnia 27 sierpnia 2009 r. o finansach publicznych (Dz. U. Nr 157, poz. 1240 z późn. zm.) uchwała się, co następuje:

§ 1. Po zapoznaniu się z:

- 1) sprawozdaniem z wykonania budżetu Gminy Miejsce Piastowe za 2012 rok;
 - 2) sprawozdaniem finansowym za 2012 rok;
 - 3) opinią Regionalnej Izby Obrachunkowej w Rzeszowie;
 - 4) informacją o stanie mienia Gminy Miejsce Piastowe;
 - 5) stanowiskiem Komisji Rewizyjnej Rady Gminy Miejsce Piastowe;
- udziela się absolutorium Wójtowi Gminy Miejsce Piastowe za 2012 rok.

§ 2. Uchwała wchodzi w życie z dniem podjęcia.

*Pod względem
formalno - prawnym
nie bierze zastrzeżeń*

RADCA PRAWNY

mgr Anna Szustakowska
Rz-K-258

**UCHWAŁA Nr XXXIII/.../13
RADY GMINY MIEJSCE PIASTOWE**

z dnia 19 czerwca 2013 r.

w sprawie zmian w uchwale budżetowej na 2013 rok

Na podstawie art. 18 ust. 2 pkt 4 ustawy z dnia 8 marca 1990 r. o samorządzie gminnym (Dz. U. z 2001 r. Nr 142, poz. 1591 z późn. zm.), art. 211, art. 212, art. 214, art. 215, art. 216, art. 217, art. 235, art. 236, art. 237 ustawy z dnia 27 sierpnia 2009 r. o finansach publicznych (Dz. U. Nr 157, poz. 1240 z późn. zm.) umowy dotacji Nr 41/2013/EE/K/D z Wojewódzkim Funduszem Ochrony Środowiska i Gospodarki Wodnej w Rzeszowie z dnia 18 kwietnia 2013 r. uchwała się, co następuje:

§ 1. 1. Wprowadza się zmiany w planach dochodów budżetowych:
zwiększa się:

- a) dochody bieżące o kwotę 81.091;
b) dochody majątkowe o kwotę 60.000;

Dział	Rozdział	Paragraf	Treść	Zmiana
010			Rolnictwo i leśnictwo	60 000,00
	01042		Wyłączenie z produkcji gruntów rolnych	60 000,00
		6630	Dotacje celowe otrzymane z samorządu województwa na inwestycje i zakupy inwestycyjne realizowane na podstawie porozumień (umów) między jednostkami samorządu terytorialnego (U.Marszałkowski- na budowę i modernizację dróg dojazdowych do gruntów rolnych)	60 000,00
710			Działalność usługowa	30 000,00
	71035		Cmentarze	30 000,00
		0490	Wpływy z innych lokalnych opłat pobieranych przez jednostki samorządu terytorialnego na podstawie odrębnych ustaw (opłata cmentarna)	30 000,00
750			Administracja publiczna	5 000,00
	75023		Urzędy gmin (miast i miast na prawach powiatu)	5 000,00
		0970	Wpływy z różnych dochodów (zwrot za media)	5 000,00
801			Oświata i wychowanie	6 091,00
	80101		Szkoły podstawowe	- 1 909,00
		2460	Środki otrzymane od pozostałych jednostek zaliczanych do sektora finansów publicznych na realizację zadań bieżących jednostek zaliczanych do sektora finansów publicznych (WFOŚiGW – na projekt „Chronione gatunki..” SP Łężany)	- 1 909,00
	80195		Pozostała działalność	8 000,00
		0750	Dochody z najmu i dzierżawy składników majątkowych Skarbu Państwa, jednostek samorządu terytorialnego lub innych jednostek zaliczanych do sektora finansów publicznych oraz innych umów o	8 000,00

*Pod względem
formalno - prawnym
nie budzi zastrzeżeń*

RADCA PRAWNY
mgr Anna Szustakowska
Rz-K-268

			podobnym charakterze (wpływy z najmu majątku gminy)	
852			Pomoc społeczna	21 000,00
	85202		Domy pomocy społecznej	21 000,00
		0690	Wpływy z różnych opłat (odpłatność za pobyt w domu pomocy społecznej)	- 15 000,00
		0970	Wpływy z różnych dochodów (odpłatność za pobyt w domu pomocy społecznej)	36 000,00
926			Kultura fizyczna	19 000,00
	92601		Obiekty sportowe	19 000,00
		0970	Wpływy z różnych dochodów (zwrot Ministerstwa Sportu i Turystyki – „Orlik” Rogi (rozliczenie z 2010r.))	19 000,00
Razem:				141 091,00

Szczegółowy podział dochodów przedstawia tabela nr 1.

§ 2. Wprowadza się zmiany w planach wydatków budżetowych:

WYDATKI BUDŻETU NA 2013 ROK

Dział	Rozdział	Nazwa	Plan	z tego:													z tego:	
				Wydanki bieżące	wydatki jednostek budżetowych,	wydatki związane z realizacją ich statutowych zadań;	wynagrodzenia i składki od nich naliczane	wydatki związane z realizacją ich statutowych zadań;	dotacje na zadania bieżące	świadczenia na rzecz osób fizycznych;	wydatki na programy finansowane z udziałem środków, o których mowa w art. 5 ust. 1 pkt 2 i 3	wypłaty z tytułu poręczeń i gwarancji	obsługa długu	Wydatki majątkowe	inwestycje i zakupy inwestycyjne	w tym: na programy finansowane z udziałem środków, o których mowa w art. 5 ust. 1 pkt 2 i 3,	zakup i objęcie akcji i udziałów oraz wniesienie wkładów do spółek handlowego.	
1	2	4	5	6	7	8	9	10	11	12	13	14	15	16	17	18		
10		Rolnictwo i łowiectwo	przed zmianą	61532	61532	479	61053	0	0	0	0	0	0	248000	248000	145956	0	
			zmniejszenie	0	0	0	0	0	0	0	0	0	0	0	0	0	0	0
			zwiększenie	85000	0	0	0	0	0	0	0	0	0	0	85000	85000	0	0
1042		Wyłączenie z produkcji gruntów rolnych	po zmianach	61532	61532	479	61053	0	0	0	0	0	0	333000	333000	145956	0	
			przed zmianą	0	0	0	0	0	0	0	0	0	0	0	0	0	0	0
			zmniejszenie	0	0	0	0	0	0	0	0	0	0	0	0	0	0	0
600		Transport i łączność	przed zmianą	251343	239648	14000	225648	0	11695	0	11695	0	1464378	1464378	864088	864088	0	
			zmniejszenie	-4729	-710	0	-710	0	-4019	0	4019	0	0	0	0	0	0	0
			zwiększenie	4729	710	710	710	0	4019	0	4019	0	0	0	0	0	0	0
60053		Infrastruktura telekomunikacyjna	po zmianach	251343	239648	14710	224938	0	11695	0	11695	0	1464378	1464378	864088	864088	0	
			przed zmianą	38759	27064	0	27064	0	27064	0	11695	0	111378	111378	94671	94671	0	
			zmniejszenie	-4729	-710	0	-710	0	-710	0	-4019	0	0	0	0	0	0	0
700		Gospodarka mieszkaniowa	po zmianach	38759	27064	710	26354	0	11895	0	11895	0	111378	111378	94671	94671	0	
			przed zmianą	105000	105000	0	105000	0	105000	0	0	0	15000	15000	15000	15000	0	
			zmniejszenie	-12000	0	0	0	0	0	0	0	0	0	-12000	-12000	0	0	
70005		Gospodarka gruntami i nieruchomościami	po zmianach	105000	105000	0	105000	0	105000	0	105000	0	3000	3000	3000	3000	0	
			przed zmianą	100000	100000	0	100000	0	100000	0	0	0	15000	15000	15000	15000	0	
			zwiększenie	0	0	0	0	0	0	0	0	0	0	-12000	-12000	0	0	
710		Działalność usługowa	po zmianach	100000	100000	0	100000	0	100000	0	100000	0	3000	3000	3000	3000	0	
			przed zmianą	50000	50000	20000	30000	0	30000	0	0	0	0	0	0	0	0	
			zmniejszenie	0	0	0	0	0	0	0	0	0	0	0	0	0	0	
71035		Cmentarze	po zmianach	30000	30000	0	30000	0	30000	0	30000	0	0	0	0	0	0	
			przed zmianą	34000	34000	0	34000	0	34000	0	181400	0	439600	439600	439600	439600	0	
			zmniejszenie	-4000	0	0	0	0	0	0	0	0	-40000	-40000	0	0		
750		Administracja publiczna	po zmianach	30000	30000	0	30000	0	30000	0	30000	0	0	0	0	0	0	
			przed zmianą	3404800	3223400	2671000	552400	0	181400	0	0	0	0	0	0	0	0	
			zmniejszenie	-4000	0	0	0	0	0	0	0	0	0	0	0	0	0	
750		Administracja publiczna	po zmianach	3434800	3253400	2671000	582400	0	181400	0	181400	0	0	0	399600	399600	0	
			przed zmianą	3834400	3653400	3000000	653400	0	0	0	0	0	0	0	0	0	0	
			zmniejszenie	-4000	0	0	0	0	0	0	0	0	0	0	0	0	0	

75023	Urzędy gmin (miast i miast na prawach powiatu)	3256600	2828600	2812600	2351000	4818000	0	16000	0	0	0	428000	428000	0	0
	zmniejszenie	-40000	0	0	0	0	0	0	0	0	0	-40000	-40000	0	0
	zwiększenie	30000	30000	30000	0	30000	0	0	0	0	0	0	0	0	0
	po zmianach	3246600	2858600	2842600	2351000	4916000	0	16000	0	0	0	388000	388000	0	0
801	Oświata i wychowanie	15932763	15528013	12888993	10701569	2185324	2104000	537120	0	0	0	404750	404750	0	0
	przed zmianą	-1909	-1909	-1909	0	-1809	0	0	0	0	0	0	0	0	0
	zmniejszenie	0	0	0	0	0	0	0	0	0	0	0	0	0	0
	zwiększenie	15930854	15526104	12884984	10701569	2183415	2104000	537120	0	0	0	404750	404750	0	0
	po zmianach	8142418	7737668	7390598	6528167	862431	0	347070	0	0	0	404750	404750	0	0
80101	Szkoły podstawowe	-1909	-1909	-1909	0	-1909	0	0	0	0	0	0	0	0	0
	zmniejszenie	0	0	0	0	0	0	0	0	0	0	0	0	0	0
	zwiększenie	8140509	7735759	7388689	6528167	860522	0	347070	0	0	0	404750	404750	0	0
921	Kultura i ochrona dziedzictwa narodowego	3660255	1172452	263952	23000	240952	908500	0	0	0	0	2487803	2487803	1507730	0
	przed zmianą	0	0	0	0	0	0	0	0	0	0	0	0	0	0
	zmniejszenie	64000	64000	64000	0	84000	0	0	0	0	0	0	0	0	0
	zwiększenie	3724255	1236452	327952	23000	304952	908500	0	0	0	0	2487803	2487803	1507730	0
	po zmianach	3272255	784452	255952	20000	235952	528500	0	0	0	0	2487803	2487803	1507730	0
92109	Domy i ośrodki kultury, świetlice i kluby	50000	50000	50000	0	50000	0	0	0	0	0	0	0	0	0
	zmniejszenie	3322255	834452	305952	20000	285952	528500	0	0	0	0	2487803	2487803	1507730	0
	zwiększenie	36946117	30324732	20463272	16261282	6212010	3295300	5254465	11695	0	1300000	6621385	6621385	3001138	0
	po zmianach	-56638	-6638	-2618	0	-2618	0	0	-4018	0	0	-62000	-62000	0	0
	Wydatki razem:	199729	114729	110710	710	110000	3295300	5254465	4019	0	1300000	6621385	6621385	3001138	0
	po zmianach	36087208	30432823	20571883	16261972	5319391	3295300	5254465	11695	0	1300000	6621385	6621385	3001138	0

Szczegółowy podział wydatków przedstawia tabela nr 2

§ 2. Wydatki majątkowe na 2013 rok po zmianach przedstawia tabela nr 3.

§ 3. Wykonanie uchwały zleca się Wójtowi Gminy Miejsce Piastowe.

§ 4. Uchwała wchodzi w życie z dniem podjęcia .

**TABELA NR 1
DOCHODY BUDŻETOWE W PODZIALE NA JEDNOSTKI BUDŻETOWE**

Nazwa jednostki: **Urząd Gminy w Miejscu Piastowym**

Dział	Rozdział	Paragraf	Treść	Przed zmianą	Zmiana	Po zmianie
010	01042		Rolnictwo i łowiectwo	350 799,00	60 000,00	410 799,00
			Wyłączenie z produkcji gruntów rolnych	0,00	60 000,00	60 000,00
		6630	Dotacje celowe otrzymane z samorządu województwa na inwestycje i zakupy inwestycyjne realizowane na podstawie porozumień (umów) między jednostkami samorządu terytorialnego (U.Marszałkowski- na budowę i modernizację dróg dojazdowych do gruntów rolnych)	0,00	60 000,00	60 000,00
710	71035		Działalność usługowa	0,00	30 000,00	30 000,00
			Cmentarze	0,00	30 000,00	30 000,00
750	75023	0490	Wpływy z innych lokalnych opłat pobieranych przez jednostki samorządu terytorialnego na podstawie odrębnych ustaw(opłata cmentarna)	0,00	30 000,00	30 000,00
			Administracja publiczna	126 066,00	5 000,00	131 066,00
			Urzędy gmin (miast i miast na prawach powiatu)	20 000,00	5 000,00	25 000,00
801	80101	0970	Wpływy z różnych dochodów (zwrot za media)	20 000,00	5 000,00	25 000,00
			Oswiata i wychowanie	129 130,00	6 091,00	135 221,00
			Szkoły podstawowe	129 130,00	- 1 909,00	127 221,00
80195			Środki otrzymane od pozostałych jednostek zaliczanych do sektora finansów publicznych na realizację zadań bieżących jednostek zaliczanych do sektora finansów publicznych (WFOŚiGW – na projekt „Chronione gatunki.” SP Łęczany)	19 920,00	- 1 909,00	18 011,00
			Pozostała działalność	0,00	8 000,00	8 000,00
		0750	Dochody z najmu i dzierżawy składników majątkowych Skarbu Państwa, jednostek samorządu terytorialnego lub innych jednostek zaliczanych do sektora finansów publicznych oraz innych umów o podobnym charakterze (wpływy z najmu majątku gminy)	0,00	8 000,00	8 000,00

852			Pomoc społeczna	4 730 362,00	21 000,00	4 751 362,00
	85202		Domy pomocy społecznej	20 000,00	21 000,00	41 000,00
		0690	Wpływy z różnych opłat (odpłatność za pobyt w domu pomocy społecznej)	20 000,00	- 15 000,00	5 000,00
		0970	Wpływy z różnych dochodów (odpłatność za pobyt w domu pomocy społecznej)	0,00	36 000,00	36 000,00
926			Kultura fizyczna	0,00	19 000,00	19 000,00
	92601		Obiekty sportowe	0,00	19 000,00	19 000,00
		0970	Wpływy z różnych dochodów (zwrot Ministerstwa Sportu i Turystyki – „Orlik” Rogi (rozliczenie z 2010r.))	0,00	19 000,00	19 000,00
			Razem:	37 518 957,00	141 091,00	37 660 048,00

TABELA NR 2

WYDATKI BUDŻETOWE W PODZIALE NA JEDNOSTKI BUDŻETOWE

Nazwa jednostki: Urząd Gminy w Miejscu Piastowym

Dział	Rozdział	Nazwa	Plan	Z tego															
				Wydatki bieżące		z tego:					z tego:					Wydatki majątkowe	inwestycje i zakupy inwestycyjne	z tego:	
				7	8	9	10	11	12	13	14	15	16	17	18				
5	6	7	8	9	10	11	12	13	14	15	16	17	18						
10		Rolnictwo i leśnictwo	309532	61532	479	61053	0	0	0	0	0	0	0	0	248000	248000	145956	0	
			0	0	0	0	0	0	0	0	0	0	0	0	0	0	0	0	0
			85000	0	0	0	0	0	0	0	0	0	0	0	85000	85000	0	0	0
			394532	61532	479	61053	0	0	0	0	0	0	0	333000	333000	145956	0		
			0	0	0	0	0	0	0	0	0	0	0	0	0	0	0	0	
			85000	0	0	0	0	0	0	0	0	0	0	0	85000	85000	0	0	
1042		Wyciążenie z produkcji gruntów rolnych	1715721	251343	239646	14000	225648	0	0	0	11695	0	0	0	1464378	1464378	854088	0	
			0	0	0	0	0	0	0	0	0	0	0	0	0	0	0	0	0
			4729	4729	710	710	0	0	0	0	0	0	0	0	0	0	0	0	0
600		Transport i łączność	1715721	251343	239646	14710	224938	0	0	0	11695	0	0	0	1464378	1464378	854088	0	
			0	0	0	0	0	0	0	0	0	0	0	0	0	0	0	0	0
			4729	4729	710	710	0	0	0	0	0	0	0	0	0	0	0	0	0
60053		Infrastruktura telekomunikacyjna	150137	38759	27064	0	27064	0	0	0	11695	0	0	0	111378	111378	94871	0	
			0	0	0	0	0	0	0	0	0	0	0	0	0	0	0	0	0
			4729	4729	710	710	0	0	0	0	0	0	0	0	0	0	0	0	0
700		Gospodarka mieszkaniowa	120000	105000	105000	0	105000	0	0	0	0	0	0	0	15000	15000	0	0	
			0	0	0	0	0	0	0	0	0	0	0	0	0	0	0	0	0
			108000	105000	105000	0	105000	0	0	0	0	0	0	0	0	3000	3000	0	0
70005		Gospodarka gruntami i nieruchomościami	115000	100000	100000	0	100000	0	0	0	0	0	0	0	15000	15000	0	0	
			0	0	0	0	0	0	0	0	0	0	0	0	0	0	0	0	0
			103000	100000	100000	0	100000	0	0	0	0	0	0	0	0	12000	12000	0	0
710		Działalność usługowa	50000	50000	50000	20000	30000	0	0	0	0	0	0	0	3000	3000	0	0	
			0	0	0	0	0	0	0	0	0	0	0	0	0	0	0	0	0
			30000	30000	30000	0	30000	0	0	0	0	0	0	0	0	0	0	0	0
71035		Cmentarze	80000	80000	80000	20000	60000	0	0	0	0	0	0	0	0	0	0	0	
			0	0	0	0	0	0	0	0	0	0	0	0	0	0	0	0	0
			30000	30000	30000	0	30000	0	0	0	0	0	0	0	0	0	0	0	0
			34000	34000	34000	0	34000	0	0	0	0	0	0	0	0	0	0	0	
			0	0	0	0	0	0	0	0	0	0	0	0	0	0	0	0	0
			30000	30000	30000	0	30000	0	0	0	0	0	0	0	0	0	0	0	0

TABELA NR 3

1. Ustala się wydatki majątkowe na rok 2013 z podziałem na zadania:

			nazwa	Wydatki
1	10	1010	Budowa sieci wodociągowej w miejscowości Niżna Łąka	17 000
2			Budowa sieci wodociągowej w miejscowości Targowiska	20 000
3			Rozbudowa sieci kanalizacji sanitarnej w Miejscu Piastowym i Wrocance	200 000
4			Rozbudowa sieci kanalizacji sanitarnej w Rogach	11 000
5	600	60078	Odbudowa drogi gminnej nr 114997R ul. Miodowa w Głowience w km 0+000-0+875	480 000
6		60016	Remont nawierzchni drogi gminnej Nr 014951R Głowienka-Wrocanka”	873 000
7			Przeciwdziałanie wykluczeniu cyfrowemu mieszkańców gminy Miejsce Piastowe	111 378
8	720	72095	„PSeAP – Podkarpacki System e-Administracji Publicznej”	488 854
9	750	75023	Nadbudowa i docieplenie (termomodernizacja) budynku administracyjno-usługowego w Miejscu Piastowym ul. Dworska 14	360 000
10			Zakupy inwestycyjne	28 000
11	801	80101	Budowa Sali gimnastycznej wraz z zapleczem i przewiązką, dróg dojazdowych i parkingu, przyłącza wodociągowego, przyłącza kanalizacji sanitarnej oraz przebudowę sieci gazowej przy Szkole Podstawowej w Głowience	200 000
12			Modernizacja systemu grzewczego w Szkole Podstawowej w Łęzanach	200 000
13	900	90095	Zakupy inwestycyjne	69 000
14	921	92109	Rewitalizacja budynku domu ludowego w Rogach	600 000
15			Budowa Domu Ludowego w Niżnej Łące	790 000
16			Przebudowa Domu Ludowego w Łęzanach	50 000
17			Budowa i dokumentacja zadaszania od strony zachodniej domu ludowego w Widaczu (F.sołecki)	21 078
18			Budowa ogrodzenia za domem ludowym w Głowience (F.sołecki)	10 000
19			Zakupy inwestycyjne (F.sołecki)	35 600
20			System telewizji przemysłowej w Domu Ludowym w Rogach	9 000
21			System telewizji przemysłowej w Domu Ludowym w Niżnej Łące	9 000
22			System telewizji przemysłowej w Domu Ludowym we Wrocance	13 000
23			Przebudowa gospodarki cieplnej DL w Łęzanach i Zalesiu	920 410
24	750	75075	Wykonanie sztandaru dla SP w Łęzanach i Gimnazjum w Rogach	11 600
25	801	80101	"Chronione gatunki-koło wiedzy.." SP Łęczany	4 750
26	900	90002	Zakup programu	4 000
27	921	92109	dotacja celowa dla GOK na zakup instrumentów muzycznych dla orkiestry w Targowiskach	29 715
28	700	70005	Zakup działek w Miejscu Piastowym	3 000
29	010	01042	Budowa i modernizacja dróg dojazdowych do gruntów rolnych	85 000
			razem	5 654 385

Zmiany RG Nr XXXII z 19.06.13

Dz	Rozdz	§		zwiększenie	zmniejszenie	
DOCHODY				158 000	16 909	141 091
<i>dochody bieżące</i>				<i>98 000</i>	<i>16 909</i>	<i>81 091</i>
710	71035	490	wpływy z różnych opłat (cmentarze)	30 000		
750	75023	970	rozliczenie energii, dopłaty do ścieków	5 000		
801	80101	2460	WFOŚIGW "Chronione gatunki.." SP Łęż.		1909	
	80195	750	dochody z najmu (czynsz)	8 000		
852	85202	970	odpłatność za pobyt w d.pomocy	36 000		
		690	odpłatność za pobyt w d.pomocy		15 000	
926	92601	970	zwrot MSiT "Orlik Rogi"	19 000		
<i>dochody majątkowe</i>				<i>60 000</i>	<i>0</i>	<i>60 000</i>
10	1042	6630	drogi dojazdowe	60 000		
				zmniejszenie	zwiększenie	
WYDATKI				58 638	199 729	141 091
<i>wydatki bieżące</i>				<i>6 638</i>	<i>114 729</i>	<i>108 091</i>
600	60053		wynagrodzenia (Przeciwdziałanie wykł.)	4 729		
		430	zakup usług (Przeciwdziałanie wykł.)		4 729	
710	71035		zakup materiałów i usług (cmentarze)		30 000	
750	75023	4260	energia		30000	
801	80101	4210	WFOŚIGW "Chronione gatunki.." SP Łęż.	1 909		
921	92109	4260	energia		50 000	
<i>wydatki majątkowe</i>				<i>52 000</i>	<i>85 000</i>	<i>33 000</i>
10	1042	6050	drogi dojazdowe		85 000	
700	70005	6060	zakup działek	12 000		
750	75023	6050	nadbudowa i docieplenie bud. UG	40 000		
razem				216 638	216 638	0

**UCHWAŁA Nr XXXIII/.../13
RADY GMINY MIEJSCE PIASTOWE**

z dnia 19 czerwca 2013 r.

**w sprawie wyrażenia zgody na zaciągnięcie zobowiązania na realizację zadania pn.
„Odbieranie i zagospodarowanie odpadów komunalnych od właścicieli nieruchomości,
na których zamieszkują mieszkańcy z terenu Gminy Miejsce Piastowe”**

Na podstawie art. 18 ust. 1 i art. 58 ust. 1 ustawy z dnia 8 marca 1990 r. o samorządzie gminnym (Dz. U. z 2001 r. Nr 142, poz. 1591 z późn. zm.) art. 3 pkt 4 ustawy z dnia 27 sierpnia 2009 r. o finansach publicznych (Dz.U. Nr 157, poz. 1240 z późn.zm.) uchwała się, co następuje:

§ 1. Wyraża się zgodę na zaciągnięcie zobowiązania na 2014 r. na realizację zadania pn. „Odbieranie i zagospodarowanie odpadów komunalnych od właścicieli nieruchomości, na których zamieszkują mieszkańcy z terenu Gminy Miejsce Piastowe” w wysokości 400.000 zł (słownie: czterysta tysięcy złotych) ponad kwotę określoną w budżecie Gminy Miejsce Piastowe na 2013 r.

§ 2. Zobowiązanie o którym mowa w § 1, pokryte będzie z dochodów własnych gminy, przewidzianych w budżecie na 2014 rok – z dochodów z tytułu opłat za gospodarowanie odpadami komunalnymi oraz udziałów w podatku dochodowym od osób fizycznych.

§ 3. Wykonanie uchwały powierza się Wójtowi Gminy Miejsce Piastowe.

§ 4. Uchwała wchodzi w życie z dniem podjęcia.

*Pod względem
formalno - prawnym
nie budzi zastrzeżeń*

RADCA PRAWNY

mgr Anna Szustakowska
Rz-K-258

Uzasadnienie

do uchwały w sprawie wyrażenia zgody na zaciągnięcie zobowiązania na realizację zadania pn. „ Odbieranie i zagospodarowanie odpadów komunalnych od właścicieli nieruchomości, na których zamieszkują mieszkańcy z terenu Gminy Miejsce Piastowe”

W związku z ogłoszeniem przetargu na „ Odbieranie i zagospodarowanie odpadów komunalnych od właścicieli nieruchomości, na których zamieszkują mieszkańcy z terenu Gminy Miejsce Piastowe” na okres 1 roku (1.07.2013 – 30.06.2014). Rada Gminy uchwałą wyraża zgodę na zaciągnięcie zobowiązania na 2014 rok, co umożliwi Wójtowi Gminy podpisanie umowy.

WÓJT
mgr Marzka Klara

**UCHWAŁA NR XXXIII/.../13
RADY GMINY MIEJSCE PIASTOWE**

z dnia 19 czerwca 2013 r.

w sprawie określenia tygodniowego obowiązkowego wymiaru godzin zajęć nauczycieli realizujących w ramach stosunku pracy obowiązki określone dla stanowisk o różnym tygodniowym obowiązkowym wymiarze godzin, zatrudnionych w szkołach, dla których organem prowadzącym jest Gmina Miejsce Piastowe

Na podstawie art. 18 ust. 2 pkt 15, art. 40 ust. 1, art. 41 ust. 1 i art. 42 ustawy z dnia 8 marca 1990 r. o samorządzie gminnym (Dz. U. z 2001 r. Nr 142, poz. 1591 z późn. zm.) oraz art. 42 ust. 7 pkt 3 i art. 91d pkt 1 ustawy z dnia 26 stycznia 1982 r. Karta Nauczyciela (Dz. U. z 2006 r. Nr 97, poz. 674 z późn. zm.), po uzyskaniu opinii władz statutowych związków zawodowych uchwała się, co następuje:

§ 1. Określa się tygodniowy obowiązkowy wymiar godzin zajęć dla nauczycieli realizujących w ramach stosunku pracy obowiązki określone dla stanowisk o różnym tygodniowym obowiązkowym wymiarze godzin ustalonym na podstawie odrębnych przepisów, zatrudnionych w szkołach, dla których organem prowadzącym jest Gmina Miejsce Piastowe, według następującego wzoru:

$$W = \frac{(x_1 + x_2 + \dots + x_n)}{(x_1 : y_1) + (x_2 : y_2) + \dots + (x_n : y_n)}$$

gdzie:

W – oznacza tygodniowy obowiązkowy wymiar godzin zajęć nauczyciela,

x_1, x_2, \dots, x_n – oznacza ilość godzin na poszczególnych stanowiskach, przydzieloną nauczycielowi w arkuszu organizacji szkoły,

y_1, y_2, \dots, y_n – oznacza tygodniowy obowiązkowy wymiar godzin zajęć dydaktycznych, wychowawczych i opiekuńczych określony dla danych stanowisk zgodnie z art. 42 ust. 3 i ust. 7 pkt 3 ustawy z dnia 26 stycznia 1982 r. Karta Nauczyciela (Dz. U. z 2006 r. Nr 97, poz. 674 z późn. zm.)

§ 2. 1. Tygodniowy obowiązkowy wymiar zajęć, o którym mowa w § 1, należy ustalić z zaokrągleniem do pełnych godzin w ten sposób, że czas zajęć do 0,5 godziny należy pominać, a co najmniej 0,5 godziny należy przyjąć za pełną godzinę.

2. Godziny zajęć dydaktycznych, wychowawczych i opiekuńczych przydzielone powyżej wymiaru ustalonego zgodnie z § 1 są godzinami ponadwymiarowymi w rozumieniu art. 35 ust. 2 ustawy z dnia 26 stycznia 1982 r. Karta Nauczyciela (Dz. U. z 2006 r. Nr 97, poz. 674 z późn. zm.).

§ 3. Wykonanie uchwały powierza się Wójtowi Gminy Miejsce Piastowe.

§ 4. Traci moc uchwała Nr XXX/218/05 Rady Gminy Miejsce Piastowe z dnia 21 października 2005 r. w sprawie określenia tygodniowego obowiązkowego wymiaru godzin zajęć dla nauczycieli realizujących zajęcia z przedmiotów w różnym wymiarze godzin.

§ 5. Uchwała wchodzi w życie po upływie 14 dni od dnia jej ogłoszenia w Dzienniku Urzędowym Województwa Podkarpackiego.

Uzasadnienie

do uchwały w sprawie określenia tygodniowego obowiązkowego wymiaru godzin zajęć nauczycieli realizujących w ramach stosunku pracy obowiązki określone dla stanowisk o różnym tygodniowym obowiązkowym wymiarze godzin, zatrudnionych w szkołach, dla których organem prowadzącym jest Gmina Miejsce Piastowe

Konieczność podjęcia w/w uchwały związana jest z potrzebą dostosowania jej postanowień do aktualnie obowiązujących przepisów prawa.

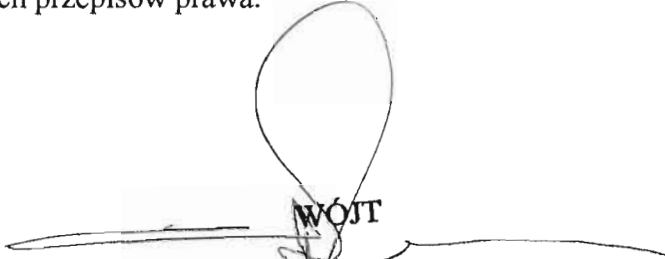
WÓJT
mgr Marek Klara

**UCHWAŁA NR XXXIII/.../13
RADY GMINY MIEJSCE PIASTOWE**

z dnia 19 czerwca 2013 r.

w sprawie ustalenia czasu bezpłatnego nauczania, wychowania i opieki w oddziałach przedszkolnych w szkołach podstawowych prowadzonych przez Gminę Miejsce Piastowe oraz opłat za świadczenia udzielane przez te oddziały w czasie przekraczającym czas bezpłatnego nauczania, wychowania i opieki

Na podstawie art. 18 ust. 2 pkt 15, art. 40 ust. 1, art. 41 ust. 1 i art. 42 ustawy z dnia 8 marca 1990 r. o samorządzie gminnym (Dz. U. z 2001 r. Nr 142, poz. 1591 z późn. zm.), art. 6 ust. 1 pkt 1 i 2, art. 14 ust. 1, ust. 2, ust. 5 pkt 1 i ust. 6 w związku z art. 5c pkt 1 ustawy z dnia 7 września 1991 r. o systemie oświaty (Dz. U. z 2004 r. Nr 256, poz. 2572 z późn. zm.) uchwała się, co następuje:

§ 1. Oddziały przedszkolne w szkołach podstawowych prowadzonych przez Gminę Miejsce Piastowe, zwane dalej oddziałami przedszkolnymi, zapewniają bezpłatne nauczanie, wychowanie i opiekę w wymiarze 5 godzin i 30 minut dziennie.

§ 2. Za sprawowanie opieki przez oddział przedszkolny w czasie przekraczającym czas bezpłatnego nauczania, wychowania i opieki, o którym mowa w § 1 pobierana jest opłata za jedną godzinę w wysokości 1,00 zł (słownie: jeden złoty) za każde dziecko.

§ 3. Szkoły zapewniają wyżywienie dzieci uczęszczających do oddziałów przedszkolnych poprzez wydawanie odpłatnych posiłków trzy razy dziennie (śniadanie, obiad, podwieczorek), według zasad określonych w art. 67a ustawy z dnia 7 września 1991 r. o systemie oświaty (Dz. U. z 2004 r. Nr 256, poz. 2572 z późn. zm.).

§ 4. Wykonanie uchwały powierza się Wójtowi Gminy Miejsce Piastowe.

§ 5. Traci moc:

- 1) uchwała Nr XL/415/10 Rady Gminy Miejsce Piastowe z dnia 17 września 2010 r. w sprawie ustalenia czasu bezpłatnego nauczania, wychowania i opieki w oddziałach przedszkolnych w szkołach podstawowych prowadzonych przez Gminę Miejsce Piastowe oraz opłat za świadczenia udzielane przez te oddziały w czasie przekraczającym czas bezpłatnego nauczania, wychowania i opieki (Dz. Urz. Woj. Podkarpackiego Nr 95, poz. 1730);
- 2) uchwała Nr XI/75/11 Rady Gminy Miejsce Piastowe z dnia 31 sierpnia 2011 r. o zmianie uchwały w sprawie ustalenia czasu bezpłatnego nauczania, wychowania i opieki w oddziałach przedszkolnych w szkołach podstawowych prowadzonych przez Gminę Miejsce Piastowe oraz opłat za świadczenia udzielane przez te oddziały w czasie przekraczającym czas bezpłatnego nauczania, wychowania i opieki (Dz. Urz. Woj. Podkarpackiego Nr 159, poz. 2305).

§ 6. Uchwała podlega ogłoszeniu w Dzienniku Urzędowym Województwa Podkarpackiego i wchodzi w życie z dniem 1 września 2013 r.

*Pod względem
formalno - prawnym
nie budzi zastrzeżeń*

RADCA PRAWNY
mgr Anna Szustakowska
Rz-K-258

Uzasadnienie

do uchwały w sprawie ustalenia czasu bezpłatnego nauczania, wychowania i opieki w oddziałach przedszkolnych w szkołach podstawowych prowadzonych przez Gminę Miejsce Piastowe oraz opłat za świadczenia udzielane przez te oddziały w czasie przekraczającym czas bezpłatnego nauczania, wychowania i opieki

Podjęcie nowej uchwały w sprawie w sprawie ustalenia czasu bezpłatnego nauczania, wychowania i opieki w oddziałach przedszkolnych w szkołach podstawowych prowadzonych przez Gminę Miejsce Piastowe oraz opłat za świadczenia udzielane przez te oddziały w czasie przekraczającym czas bezpłatnego nauczania, wychowania i opieki wynika z potrzeby dostosowania jej treści do planowanych zmian w ustawie o systemie oświaty.

WOJT

mgr Marek Klara

**UCHWAŁA NR XXXIII/.../13
RADY GMINY MIEJSCE PIASTOWE**

z dnia 19 czerwca 2013 r.

**w sprawie uchwalenia Statutu Gminnego Ośrodka Pomocy Społecznej
w Miejscu Piastowym**

Na podstawie art. 18 ust. 2 pkt 15 ustawy z dnia 8 marca 1990 r. o samorządzie gminnym (Dz. U. z 2001 r. Nr 142, poz. 1591 z późn. zm.), art. 110 ust. 1 ustawy z dnia 12 marca 2004 r. o pomocy społecznej (Dz. U. z 2013 r., poz. 182 z późn. zm.) oraz art. 11 ust. 2 ustawy z dnia 27 sierpnia 2009 r. o finansach publicznych (Dz. U. Nr 157, poz. 1240 z późn. zm.) uchwala się, co następuje:

§ 1. Uchwala się Statut Gminnego Ośrodka Pomocy Społecznej w Miejscu Piastowym, w brzmieniu stanowiącym załącznik do niniejszej uchwały.

§ 2. Wykonanie uchwały powierza się Wójtowi Gminy Miejsce Piastowe.

§ 3. Traci moc uchwała Nr XXVII/192/12 Rady Gminy Miejsce Piastowe z dnia 29 października 2012 r. w sprawie uchwalenia Statutu Gminnego Ośrodka Pomocy Społecznej w Miejscu Piastowym.

§ 4. Uchwała wchodzi w życie z dniem 1 sierpnia 2013 r.

*Pod względem
formalno - prawnym
nie budzi zastrzeżeń*

RADCA PRAWNY
mgr Anna Szustakowska
Rz-K-258

STATUT
Gminnego Ośrodka Pomocy Społecznej w Miejscu Piastowym

Rozdział I.
Postanowienia ogólne

§ 1. Gminny Ośrodek Pomocy Społecznej w Miejscu Piastowym jest jednostką organizacyjną Gminy Miejsce Piastowe, nie posiadającą osobowości prawnej i działa w szczególności na podstawie:

- 1) ustawy z dnia 8 marca 1990 r. o samorządzie gminnym (Dz. U. z 2001 r., Nr 142, poz. 1591 późn. zm.);
- 2) ustawy z dnia 12 marca 2004 r. o pomocy społecznej (Dz. U. z 2009 r., Nr 175, poz. 1362 z późn. zm.);
- 3) ustawy z dnia 27 sierpnia 2009 r. o finansach publicznych (Dz. U. Nr 157, poz. 1240 z późn. zm.);
- 4) niniejszego statutu.

§ 2. Ilekroć w Statucie jest mowa o:

- 1) Ośrodka – należy przez to rozumieć Gminny Ośrodek Pomocy Społecznej w Miejscu Piastowym;
- 2) Kierownika – należy przez to rozumieć Kierownika Gminnego Ośrodka Pomocy Społecznej w Miejscu Piastowym;
- 3) Gminie – należy przez to rozumieć Gminę Miejsce Piastowe;
- 4) Radzie Gminy – należy przez to rozumieć Radę Gminy Miejsce Piastowe;
- 5) Wójcie – należy przez to rozumieć Wójta Gminy Miejsce Piastowe;
- 6) Statucie – należy przez to rozumieć Statut Gminnego Ośrodka Pomocy Społecznej w Miejscu Piastowym;
- 7) ustawie o pomocy społecznej – należy przez to rozumieć ustawę z dnia 12 marca 2004 r. o pomocy społecznej (Dz. U. z 2009 r. Nr 175, poz. 1362 z późn. zm.);
- 8) ustawie o świadczeniach rodzinnych – należy przez to rozumieć ustawę z dnia 28 listopada 2003 r. o świadczeniach rodzinnych (Dz. U. z 2006 r. Nr 139, poz. 992 z późn. zm.);
- 9) ustawie o pomocy osobom uprawnionym do alimentów – należy przez to rozumieć ustawę z dnia 7 września 2007 r. o pomocy osobom uprawnionym do alimentów (Dz. U. z 2009 r. Nr 1, poz. 7 z późn. zm.);
- 10) ustawie o przeciwdziałaniu przemocy w rodzinie – należy przez to rozumieć ustawę z dnia 29 lipca 2005 r. o przeciwdziałaniu przemocy w rodzinie (Dz. U. Nr 180, poz. 1493 z późn. zm.);
- 11) ustawie o ustanowieniu programu wieloletniego „Pomoc państwa w zakresie dożywiania” – należy przez to rozumieć ustawę z dnia 29 grudnia 2005 r. o ustanowieniu programu wieloletniego „Pomoc państwa w zakresie dożywiania” (Dz. U. Nr 267, poz. 2259 z późn. zm.);
- 12) ustawie o świadczeniach opieki zdrowotnej finansowanych ze środków publicznych – należy przez to rozumieć ustawę z dnia 27 sierpnia 2004 r. o świadczeniach opieki zdrowotnej finansowanych ze środków publicznych (Dz. U. z 2008 r. Nr 164, poz. 1027 z późn. zm.);
- 13) ustawie o wspieraniu rodziny i systemie pieczy zastępczej – należy przez to rozumieć ustawę z dnia 9 czerwca 2011 r. o wspieraniu rodziny i systemie pieczy zastępczej (Dz. U. Nr 149, poz. 887 z późn. zm.);

- 14) ustawie o pracownikach samorządowych – należy przez to rozumieć ustawę z dnia 21 listopada 2008 r. o pracownikach samorządowych (Dz. U. Nr 223, poz. 1458 z późn. zm.);
- 15) Kodeksie pracy – należy przez to rozumieć ustawę z dnia 26 czerwca 1974 r. Kodeks pracy (Dz. U. z 1998 r. Nr 21, poz. 94 z późn. zm.);
- 16) ustawie o finansach publicznych – należy przez to rozumieć ustawę z dnia 27 sierpnia 2009 r. o finansach publicznych (Dz. U. Nr 157, poz. 1240 z późn. zm.);
- 17) ustawie o systemie oświaty – należy przez to rozumieć ustawę z dnia 7 września 1991 r. o systemie oświaty (Dz. U. z 2004 r. Nr 256, poz. 2572 z późn. zm.);
- 18) ustawie o dodatkach mieszkaniowych – należy przez to rozumieć ustawę z dnia 21 czerwca 2001 r. o dodatkach mieszkaniowych (Dz. U. Nr 71, poz. 734 z późn. zm.).

§ 3. 1. Siedzibą Ośrodka jest Miejsce Piastowe, ul. Dukielska 14.

2. Terenem działania jest obszar Gminy.

3. Ośrodek używa pieczęci podłużnej zawierającej jego nazwę i siedzibę w pełnym brzmieniu.

4. Gmina zapewnia warunki działalności i rozwoju Ośrodka odpowiadające jego zadaniom, a w szczególności: lokal, środki na wyposażenie i prowadzenie działalności statutowej.

Rozdział 2.

Cele i zadania Ośrodka

§ 4. 1. Ośrodek realizuje zadania mające na celu w szczególności:

- 1) umożliwienie osobom i rodzinom przezwyciężanie trudnych sytuacji życiowych, których nie są one w stanie pokonać, wykorzystując własne środki, możliwości i uprawnienia oraz zapobieganie powstawaniu takich sytuacji;
- 2) wspieranie osób i rodzin w wysiłkach zmierzających do zaspokojenia niezbędnych potrzeb życiowych oraz umożliwienie im życia w warunkach odpowiadających godności człowieka;
- 3) podejmowanie działań zmierzających do życiowego usamodzielnienia osób i rodzin oraz ich integracji ze środowiskiem.

2. Ośrodek realizuje zadania w zakresie pomocy społecznej należące do zadań własnych gminy oraz zadania zlecone, zadania nałożone ustawami albo wykonywane na podstawie porozumień zawartych z organami administracji rządowej, jednostkami samorządu terytorialnego lub innymi podmiotami.

3. Swoją działalnością Ośrodek obejmuje osoby i rodziny zamieszkujące na terenie Gminy, a także inne osoby i rodziny przebywające na terenie Gminy, jeżeli ich sytuacja życiowa tego wymaga.

§ 5. Zadania Ośrodka polegają w szczególności na:

- 1) tworzeniu warunków organizacyjnych w funkcjonowaniu pomocy społecznej, w tym rozbudowie niezbędnej infrastruktury socjalnej;
- 2) analizie i ocenie zjawisk rodzących zapotrzebowanie na świadczenia z pomocy społecznej;
- 3) zaspokajaniu niezbędnych potrzeb życiowych osób i rodzin, w szczególności poprzez:
 - a) świadczenie usług przewidzianych ustawą o pomocy społecznej oraz innymi przepisami prawa,
 - b) przyznawanie i wypłacanie świadczeń przewidzianych ustawą o pomocy społecznej oraz innymi przepisami prawa;
- 4) pracy socjalnej rozumianej jako działalność zawodowa mająca na celu udzielanie pomocy osobom i rodzinom we wzmocnieniu lub odzyskaniu zdolności do funkcjonowania w społeczeństwie oraz tworzenie warunków sprzyjających temu celowi;
- 5) współdziałaniu z grupami i społecznościami lokalnymi, mającym na celu rozwijanie w nich zdolności do samodzielnego rozwiązywania własnych problemów;
- 6) analizie i ocenie efektów działalności Ośrodka na terenie Gminy;

- 7) organizowaniu różnorodnych form pomocy, a także udziale w rozwijaniu infrastruktury odpowiadającej zmieniającym się potrzebom społecznym;
- 8) inspirowaniu i podejmowaniu działań zapobiegających konieczności korzystania przez osoby i rodziny ze świadczeń z pomocy społecznej;
- 9) realizowaniu zadań wynikających z rozeznaczonych potrzeb społecznych;
- 10) rozwijaniu nowych form pomocy społecznej i samopomocy w ramach zidentyfikowanych potrzeb;
- 11) projektowaniu budżetu w zakresie zadań statutowych i ustawowych Ośrodka;
- 12) właściwej organizacji pracy dla realizacji zadań i racjonalnym gospodarowaniu środkami przyznanymi w budżecie Gminy.

§ 6. Ośrodek, przede wszystkim, realizuje wszystkie zadania wynikające z ustawy o pomocy społecznej.

§ 7. Do zadań Ośrodka, oprócz zadań, o których mowa w § 6, należy także:

- 1) prowadzenie postępowań w sprawach świadczeń rodzinnych, wydawanie w tym zakresie decyzji oraz wypłacanie świadczeń, zgodnie z ustawą o świadczeniach rodzinnych;
- 2) prowadzenie postępowań w zakresie spraw wynikających z ustawy o pomocy osobom uprawnionym do alimentów, wydawanie w tym zakresie decyzji oraz wypłacanie świadczeń z funduszu alimentacyjnego;
- 3) podejmowanie i prowadzenie działań wynikających z gminnego programu profilaktyki i rozwiązywania problemów alkoholowych, gminnego programu przeciwdziałania narkomanii oraz innych programów;
- 4) podejmowanie działań na rzecz przeciwdziałania przemocy w rodzinie na zasadach określonych w ustawie o przeciwdziałaniu przemocy w rodzinie, w szczególności poprzez realizację gminnego programu przeciwdziałania przemocy w rodzinie i ochrony ofiar przemocy w rodzinie, zapewnienie obsługi zespołowi interdyscyplinarnemu oraz grupom roboczym;
- 5) prowadzenie postępowań i wydawanie decyzji administracyjnych przyznających pomoc, o której mowa w ustawie o ustanowieniu programu wieloletniego „Pomoc państwa w zakresie dożywiania”;
- 6) prowadzenie postępowań i wydawanie decyzji administracyjnych potwierdzających prawo do świadczeń opieki zdrowotnej, zgodnie z art. 54 ustawy o świadczeniach opieki zdrowotnej finansowanych ze środków publicznych;
- 7) podejmowanie i prowadzenie pracy z rodziną na zasadach określonych w ustawie o wspieraniu rodziny i systemie pieczy zastępczej;
- 8) prowadzenie postępowań w sprawach świadczeń pomocy materialnej o charakterze socjalnym, zgodnie z ustawą o systemie oświaty;
- 9) prowadzenie postępowań w sprawach przyznawania dodatków mieszkaniowych, zgodnie z ustawą o dodatkach mieszkaniowych.

§ 8. Ośrodek realizuje swoje zadania współdziałając z organami administracji rządowej i jednostek samorządu terytorialnego, organizacjami społecznymi i pozarządowymi, Kościołem Katolickim, innymi kościołami i związkami wyznaniowymi oraz osobami fizycznymi i prawnymi.

Rozdział 3. Struktura organizacyjna Ośrodka

§ 9. 1. Ośrodek jest pracodawcą dla osób w nim zatrudnionych.

2. Za pracodawcę czynności z zakresu prawa pracy w stosunku do osób zatrudnionych w Ośrodku dokonuje Kierownik.

3. Kierownik kieruje działalnością Ośrodka oraz reprezentuje go na zewnątrz.

4. Kierownika zatrudnia i zwalnia Wójt, który jest jednocześnie jego zwierzchnikiem służbowym.

5. Kierownik, może wyznaczyć, spośród pracowników Ośrodka, osobę, która będzie go zastępowała w czasie nieobecności.

6. Do Kierownika oraz pracowników zatrudnionych w Ośrodku mają zastosowanie przepisy ustawy o pomocy społecznej, ustawy o pracownikach samorządowych, Kodeksu pracy oraz wydane na ich podstawie przepisy wykonawcze.

7. Kierownik, w zakresie kierowania Ośrodkiem, może wydawać m.in. zarządzenia, regulaminy i instrukcje.

8. Na zasadach określonych w odrębnych przepisach prawa, Kierownik lub upoważnieni pracownicy Ośrodka prowadzą postępowanie i wydają decyzje administracyjne na podstawie upoważnień udzielonych przez właściwe organy.

§ 10. 1. Strukturę organizacyjną Ośrodka stanowią:

1) Kierownik;

2) samodzielne stanowiska pracy – jednoosobowe i wieloosobowe:

a) Główny Księgowy,

b) Wieloosobowe Stanowisko ds. Pomocy Środowiskowej,

c) Wieloosobowe Stanowisko ds. świadczeń rodzinnych i alimentacyjnych.

2. Szczegółową organizację wewnętrzną i zasady funkcjonowania Ośrodka określa regulamin organizacyjny nadawany przez Kierownika, w drodze zarządzenia.

Rozdział 4.

Gospodarka finansowa Ośrodka

§ 11. 1. Ośrodek zarządza powierzonym mu mieniem, zgodnie z obowiązującymi przepisami prawa.

2. Ośrodek działa jako wyodrębniona jednostka budżetowa, która prowadzi gospodarkę finansową według zasad określonych w ustawie o finansach publicznych.

3. Ośrodek prowadzi rachunkowość w oparciu o obowiązujące przepisy prawa i sporządza na ich podstawie sprawozdawczość finansową.

Rozdział 5.

Nadzór i kontrola

§ 12. Bezpośredni nadzór i kontrolę działalności Ośrodka sprawuje Rada Gminy i Wójt.

§ 13. Nadzór merytoryczny nad działalnością Ośrodka w zakresie zadań pomocy społecznej sprawuje Wojewoda Podkarpacki.

Rozdział 6.

Postanowienia końcowe

§ 14. 1. Statut Ośrodka uchwała Rada Gminy.

2. Statut Ośrodka może być zmieniony uchwałą Rady Gminy, w trybie właściwym dla jego uchwalenia.

Uzasadnienie

do uchwały w sprawie Statutu Gminnego Ośrodka Pomocy Społecznej w Miejscu Piastowym

Podjęcie uchwały w sprawie Statutu Gminnego Ośrodka Pomocy Społecznej w Miejscu Piastowym wynika z konieczności dostosowania jego postanowień do ustawy z dnia 12 marca 2004 r. o pomocy społecznej (Dz. U. z 2009 r. Nr 175, poz. 1362 z późn. zm.) oraz innych przepisów prawnych dotyczących działalności Ośrodka w związku ze zleceniem mu wykonywania dodatkowych zadań.

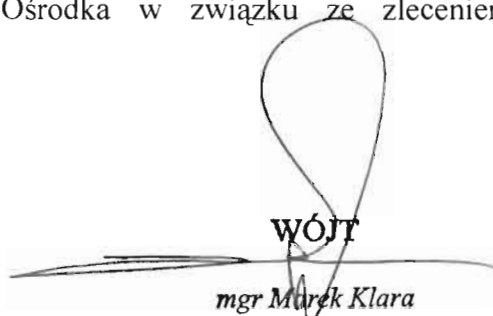

WÓJT

mgr Marek Klara

**UCHWAŁA NR XXXIII/.../13
RADY GMINY MIEJSCE PIASTOWE**

z dnia 19 czerwca 2013 r.

w sprawie określenia górnych stawek opłat ponoszonych przez właścicieli nieruchomości za usługi w zakresie opróżniania zbiorników bezodpływowych i transportu nieczystości ciekłych oraz górnych stawek opłat za usługi w zakresie odbierania odpadów komunalnych ponoszonych przez właścicieli nieruchomości, którzy nie są obowiązani do ponoszenia opłat za gospodarowanie odpadami komunalnymi na rzecz gminy

Na podstawie art. 18 ust. 2 pkt 8, art. 40 ust. 1, art. 41 ust. 1 i art. 42 ustawy z dnia 8 marca 1990 r. o samorządzie gminnym (Dz. U. z 2001 r. Nr 142, poz. 1591 z późn. zm.) oraz art. 6 ust. 2 i ust. 4 ustawy z dnia 13 września 1996 r. o utrzymaniu czystości i porządku w gminach (Dz. U. z 2012 r. poz. 391 z późn. zm.) uchwała się, co następuje:

§ 1. Ustala się górne stawki opłat ponoszonych przez właścicieli nieruchomości za usługi w zakresie opróżniania zbiorników bezodpływowych i transportu nieczystości ciekłych w wysokości 30,00 zł za 1 m³ (słownie: trzydzieści złotych).

§ 2. Ustala się górne stawki opłat ponoszonych przez właścicieli nieruchomości za usługi odbioru odpadów komunalnych, którzy nie są obowiązani do ponoszenia opłat za gospodarowanie odpadami komunalnymi na rzecz gminy:

- 1) za odbiór 1 m³ zmieszanych odpadów komunalnych – 120,00 zł (słownie: sto dwadzieścia złotych);
- 2) za odbiór 1 m³ odpadów komunalnych zbieranych i odbieranych w sposób selektywny – 80,00 zł (słownie: osiemdziesiąt złotych).

§ 3. Do stawek ustalonych w § 1 i § 2 dolicza się obowiązującą stawkę podatku VAT.

§ 4. Wykonanie uchwały powierza się Wójtowi Gminy Miejsce Piastowe.

§ 5. Traci moc uchwała Nr XVIII/178/08 Rady Gminy Miejsce Piastowe z dnia 20 maja 2008 r. w sprawie określenia górnych stawek opłat ponoszonych przez właścicieli nieruchomości za odbieranie odpadów komunalnych i opróżnianie zbiorników bezodpływowych oraz uchylenia uchwały własnej.

§ 6. Uchwała wchodzi w życie po upływie 14 dni od dnia ogłoszenia w Dzienniku Urzędowym Województwa Podkarpackiego.

*Pod względem
formalno - prawnym
nie buda zastrzeżeń*

RADCA PRAWNY

mgr Anna Szustakowska
Rz-K-258

Uzasadnienie

do uchwały w sprawie określenia górnych stawek opłat ponoszonych przez właścicieli nieruchomości za usługi w zakresie opróżniania zbiorników bezodpływowych i transportu nieczystości ciekłych oraz górnych stawek opłat za usługi w zakresie odbierania odpadów komunalnych ponoszonych przez właścicieli nieruchomości, którzy nie są obowiązani do ponoszenia opłat za gospodarowanie odpadami komunalnymi na rzecz gminy

Zgodnie z art. 6 ust. 2 ustawy z dnia 13 września 1996 r. o utrzymaniu czystości i porządku w gminach rada gminy obowiązana jest do ustalenia górnych stawek opłat ponoszonych przez właścicieli nieruchomości za usługi w zakresie opróżniania zbiorników bezodpływowych i transportu nieczystości ciekłych oraz górnych stawek opłat za usługi w zakresie odbierania odpadów komunalnych ponoszonych przez właścicieli nieruchomości, którzy nie są obowiązani do ponoszenia opłat za gospodarowanie odpadami komunalnymi na rzecz gminy. Właścicielami nieruchomości, którzy nie są obowiązani do ponoszenia opłat za gospodarowanie odpadami komunalnymi na rzecz gminy i nie zostali objęci systemem gospodarowania odpadami komunalnymi przez gminę są właściciele nieruchomości, na których nie zamieszkują mieszkańcy (warsztaty, firmy, itp.), a powstają odpady komunalne. Aby upowszechnić selektywne zbieranie odpadów „u źródła” ustawodawca nakazał określić niższą stawkę opłaty, jeżeli odpady są zbierane w sposób selektywny.

Dotychczas obowiązujące górne stawki opłat ponoszonych przez właścicieli nieruchomości wynosiły:

- 1) za usługi odbioru odpadów komunalnych:
 - 90 zł (brutto) za każdorazowy wywóz pojemnika o pojemności 1100 litrów,
 - 500 zł (brutto) za każdorazowy wywóz pojemnika o pojemności 7000 litrów,
- 2) za usługi opróżniania zbiorników bezodpływowych:
 - za opróżnienie 1 m³ – 30 zł (brutto).

WÓJT

mgr Marek Klara

**UCHWAŁA Nr XXXIII/.../13
RADY GMINY MIEJSCE PIASTOWE**

z dnia 19 czerwca 2013 r.

**w sprawie zgody na sprzedaż nieruchomości gruntowych niezabudowanych
stanowiących własność Gminy Miejsce Piastowe**

Na podstawie art. 18 ust. 2 pkt 9 lit. a ustawy z dnia 8 marca 1990 r. o samorządzie gminnym (Dz. U. z 2001r. Nr 142, poz. 1591 z późn. zm.), art. 13 ust. 1, art. 24 ust. 1 i art. 25 ust. 1 i 2, art. 37 ust. 1 ustawy z dnia 21 sierpnia 1997 r. o gospodarce nieruchomościami (Dz. U. z 2010 r. Nr 102, poz. 651 z późn. zm.) oraz § 5 pkt 1, § 6 ust.1 uchwały Nr VII/48/11 Rady Gminy Miejsce Piastowe z dnia 20 kwietnia 2011 r. w sprawie zasad nabywania, zbywania i obciążania nieruchomości stanowiących własność Gminy Miejsce Piastowe oraz ich wydzierżawiania lub wynajmowania na czas oznaczony dłuższy niż trzy lata lub na czas nieoznaczony (Dz. Urz. Woj. Podkarpackiego Nr 97, poz. 1600) uchwała się, co następuje:

§ 1. Wyraża/nie wyraża/ się zgodę/y/ na sprzedaż w drodze przetargu nieruchomości gruntowych, niezabudowanych, położonych w miejscowości Targowiska, oznaczonych w ewidencji gruntów jako działki nr: 280 o powierzchni 0,01 ha, 283/1 o powierzchni 0,0618 ha, objęte księgą wieczystą nr KS1K/00066249/0 oraz 282 o powierzchni 0,01 ha, objęta księgą wieczystą nr KS1K/00089786/3, stanowiących własność Gminy Miejsce Piastowe.

§ 2. Wykonanie uchwały zleca się Wójtowi Gminy Miejsce Piastowe.

§ 3. Uchwała wchodzi w życie z dniem podjęcia.

*Pod względem
formalno - prawnym
nie będy zastrzeżeń*

RADCA PRAWNY

mgr Anna Szustakowska
Rz-K-258

Uzasadnienie

do uchwały w sprawie zgody na sprzedaż nieruchomości gruntowych niezabudowanych, stanowiących własność Gminy Miejsce Piastowe

Podjęcie uchwały w sprawie zgody na sprzedaż nieruchomości gruntowych niezabudowanych, położonych w miejscowości Targowiska, oznaczonych w ewidencji gruntów jako działki nr: 280 o powierzchni 0,01 ha, 283/1 o powierzchni 0,0618 ha, objęte księgą wieczystą nr KS1K/00066249/0 oraz 282 o powierzchni 0,01 ha, objęta księgą wieczystą nr KS1K/00089786/3, stanowiących własność Gminy Miejsce Piastowe, następuje w związku z § 5 pkt 1, § 6 ust.1 uchwały Nr VII/48/11 Rady Gminy Miejsce Piastowe z dnia 20 kwietnia 2011 r. w sprawie zasad nabywania, zbywania i obciążania nieruchomości stanowiących własność Gminy Miejsce Piastowe oraz ich wydzierżawiania lub wynajmowania na czas oznaczony dłuższy niż trzy lata lub na czas nieoznaczony (Dz. Urz. Woj. Podkarpackiego Nr 97, poz. 1600).

Wniosek o umożliwienie zakupu w/w nieruchomości złożyli Państwo Katarzyna i Grzegorz Biskup zam. Zalesie 33 współwłaściciele sąsiedniej nieruchomości, oznaczonej działką nr 273.

W obowiązującym miejscowym planie zagospodarowania przestrzennego Gminy Miejsce Piastowe, działki nr 280 i 282 położone są w terenach oznaczonych symbolem MN, przeznaczonych pod zabudowę mieszkaniową, natomiast działka nr 283/1 położona jest w terenach oznaczonych symbolem U1 – usługi edukacyjne.

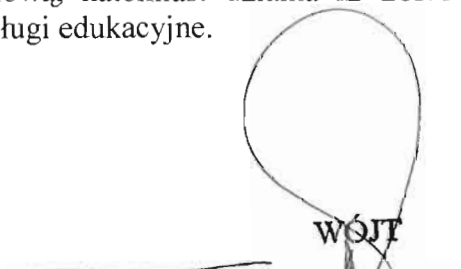
WÓJT
mgr Marek Klara

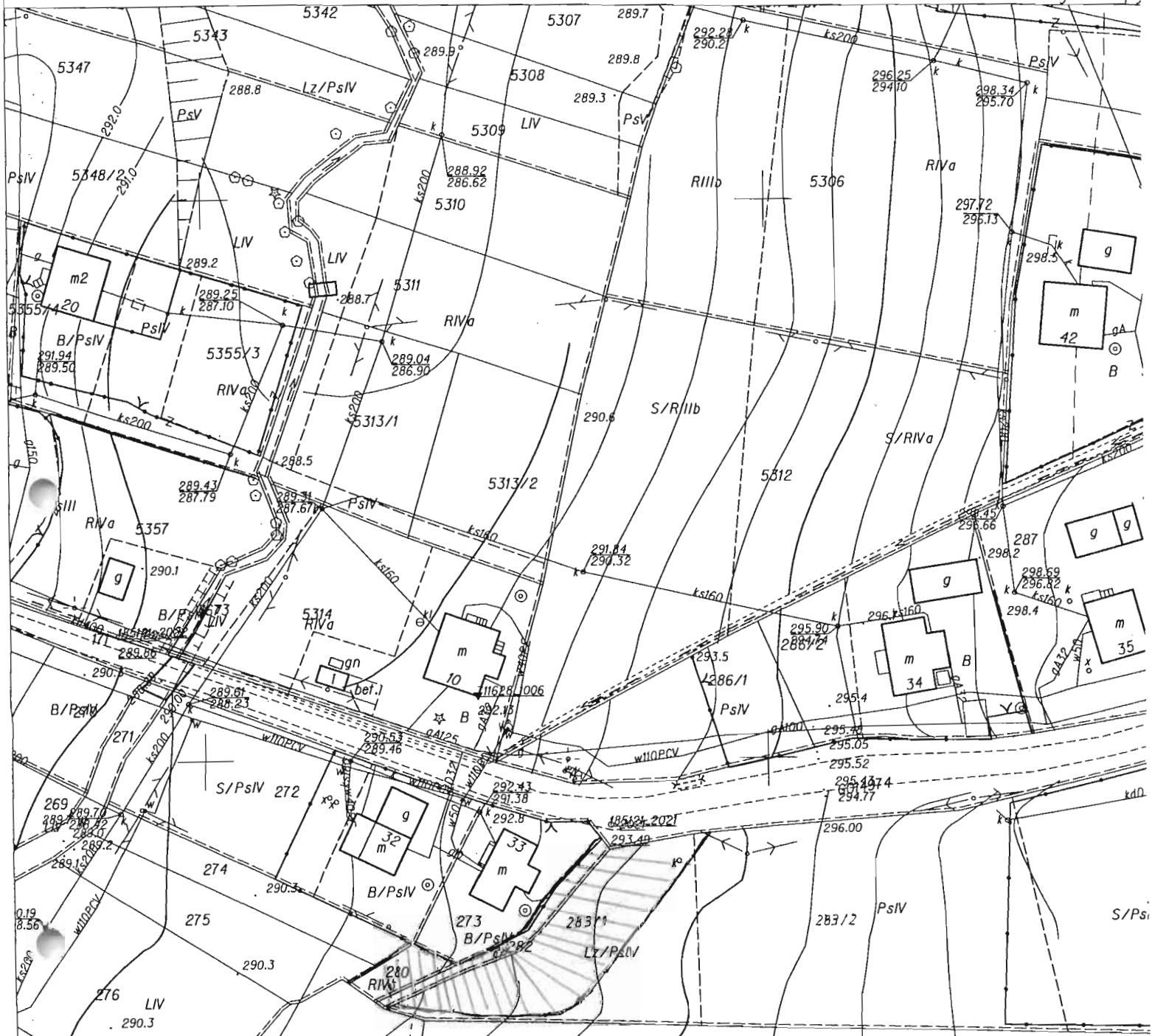

STAROSTA KROŚNIENSKI
POWIATOWY OŚRODEK DOKUMENTACJI
GEODEZYJNEJ I KARTOGRAFICZNEJ

Reprodukowanie, rozpowszechnianie
i rozprowadzanie niniejszego dokumentu
wymaga zezwolenia, o którym mowa
w art. 18 ustawy z dnia 17 maja 1989 r.
Prawo geodezyjne i kartograficzne
(Dz. U. Nr 30, poz. 163, z późniejszymi zmianami)

08.05.2012r

KROSNO
(data)

(imię i nazwisko, podpis
stanowiący)

STAROSTA KROŚNIENSKI
POWIATOWY OŚRODEK DOKUMENTACJI
GEODEZYJNEJ I KARTOGRAFICZNEJ

Poświadczam zgodność niniejszej mapy
z oryginałem w porządku do
państwowego zasobu geodezyjnego i kartograficznego
w dniu 08.05.2012r.
i zaewidencjonowanym pod nr 1360/2012

Niniejsza mapa nie może służyć
dla celów projektowych.

KROSNO, 08.05.2012r
(data)

(imię i nazwisko, podpis
stanowiący)

Z up. STAROSTY

Lukasz Chmurski
Lukasz Chmurski

Inspektor

w Wydziale Geodezji

i Gospodarki Nieruchomościami

WSTĘPNY
podziału dział
obręb: Targow
Jednostka ew

**UCHWAŁA NR XXXIII/.../13
RADY GMINY MIEJSCE PIASTOWE**

z dnia 19 czerwca 2013 r.

w sprawie zasad nabywania, zbywania i obciążania nieruchomości stanowiących własność Gminy Miejsce Piastowe oraz ich wydzierżawiania lub wynajmowania na czas oznaczony dłuższy niż trzy lata lub na czas nieoznaczony.

Na podstawie art. 18 ust. 2 pkt 9 lit. a, art. 40, art. 41 ust. 1 i art. 42 ustawy z dnia 8 marca 1990 r. o samorządzie gminnym (Dz. U. z 2001 r. Nr 142, poz. 1591 z późn. zm.) oraz art. 13, art. 24 ust. 1, art. 25 ust. 1, art. 37 ust. 3 i 4 ustawy z dnia 21 sierpnia 1997 r. o gospodarce nieruchomościami (Dz. U. z 2010 r. Nr 102, poz. 651 z późn. zm.) uchwała się, co następuje:

**Rozdział 1.
Postanowienia ogólne**

§ 1. 1. Ustala się zasady nabywania, zbywania i obciążania nieruchomości stanowiących własność Gminy Miejsce Piastowe oraz ich wydzierżawiania lub wynajmowania na czas oznaczony dłuższy niż trzy lata lub na czas nieoznaczony.

2. Ilekroć w uchwale jest mowa o:

- 1) ustawie – należy przez to rozumieć ustawę z dnia 21 sierpnia 1997 r. o gospodarce nieruchomościami (Dz. U. z 2004 r. Nr 261, poz. 2603 z późn. zm.);
- 2) Radzie – należy przez to rozumieć Radę Gminy Miejsce Piastowe;
- 3) Wójcie – należy przez to rozumieć Wójta Gminy Miejsce Piastowe;
- 4) Gminie – należy przez to rozumieć Gminę Miejsce Piastowe.

**Rozdział 2.
Nabywanie nieruchomości**

§ 2. 1. Nabycie nieruchomości przez Gminę dokonuje się na cele rozwojowe Gminy i zorganizowanej działalności inwestycyjnej, wynikające z obowiązujących przepisów prawa określających zadania własne Gminy.

2. Nabycie, o którym mowa w ust. 1, następuje w szczególności w drodze:

- 1) zakupu nieruchomości;
- 2) oddania nieruchomości w użytkowanie wieczyste;
- 3) darowizny;
- 4) zamiany;
- 5) przejęcia nieruchomości za zobowiązania dłużników Gminy, w tym za zobowiązania podatkowe;

§ 3. 1. Odpłatne nabycie nieruchomości następuje po cenie ustalonej w drodze negocjacji z uwzględnieniem średnich cen stosowanych w obrocie nieruchomościami w Gminie.

2. Przyjęcie przez właściciela nieruchomości proponowanej ceny i spisanie w tej sprawie protokołu uzgodnień, stanowi podstawę do zawarcia aktu notarialnego.

*Pod względem
formalno - prawnym
nie budzi zastrzeżeń*

RADCA PRAWNY
mgr Anna Szustakowska
Rz-K-258

§ 4. 1. Zgody Rady wymaga odpłatne nabycie prawa własności nieruchomości oraz prawa użytkowania wieczystego nieruchomości, w przypadku gdy wartość tego prawa przekracza 10- krotne minimalne wynagrodzenie za pracę, określone odrębnymi przepisami.

2. Zgody Rady wymaga odpłatne nabycie prawa własności oraz prawa użytkowania wieczystego, nieruchomości obciążonych hipoteką, bez względu na wartość tego prawa.

3. Zgoda Rady wymagana jest również w przypadku nabywania nieruchomości, bez względu na jej wartość, w drodze:

- 1) darowizny;
- 2) zamiany;
- 3) przejęcia nieruchomości za zobowiązania dłużników Gminy, w tym za zobowiązania podatkowe;
- 4) umowy nieodpłatnego przekazania nieruchomości na podstawie odrębnych przepisów.

4. Poza przypadkami wymienionymi w ust. 1-3 o nabyciu nieruchomości decyduje samodzielnie Wójt.

Rozdział 3. Zbywanie nieruchomości

§ 5. Zbycie nieruchomości może nastąpić w drodze:

- 1) sprzedaży;
- 2) oddania w użytkowanie wieczyste;
- 3) zamiany;
- 4) darowizny.

§ 6. 1. Zgoda Rady jest wymagana w przypadku sprzedaży prawa własności oraz prawa użytkowania wieczystego nieruchomości lub odpłatnego oddania nieruchomości w użytkowanie wieczyste, w przypadku gdy wartość tego prawa, ustalona przez rzeczoznawcę majątkowego, przekracza 10-krotne minimalne wynagrodzenie za pracę, określone odrębnymi przepisami.

2. Zgoda Rady wymagana jest również w przypadku zbywania nieruchomości w drodze darowizny lub zamiany, bez względu na jej wartość.

3. Poza przypadkami wymienionymi w ust. 1 i 2 o zbyciu nieruchomości decyduje samodzielnie Wójt.

§ 7. Zbycie nieruchomości stanowiących mienie gminne przekazane sołectwom wymaga dodatkowo uzyskania zgody zebrania wiejskiego danego sołectwa.

Rozdział 4. Obciążanie nieruchomości

§ 8. Obciążanie nieruchomości wymaga zgody Rady.

Rozdział 5. Wydzierżawianie i wynajmowanie nieruchomości

§ 9. Rada wyraża zgodę na odstąpienie od obowiązkowego przetargowego trybu zawarcia umów dzierżawy lub najmu na czas oznaczony dłuższy niż 3 lata lub na czas nieoznaczony, jeżeli oddanie nieruchomości w dzierżawę lub najem następuje:

- 1) na rzecz osoby, która była ostatnim dzierżawcą/najemcą nieruchomości na podstawie umowy przez okres co najmniej 3 lat i wyraża wolę dalszego korzystania z nieruchomości;

- 2) na rzecz podmiotów zamierzających prowadzić na nieruchomości oddanej w dzierżawę lub najem działalność o charakterze niezarobkowym, w tym działalność charytatywną, opiekuńczą, leczniczą, kulturalną, oświatową i sportową;
- 3) na rzecz osoby, która wybudowała na nieruchomości Gminy stały lub tymczasowy obiekt budowlany na podstawie pozwolenia na budowę;
- 4) w celu poprawienia warunków zagospodarowania nieruchomości przyległej lub jej części stanowiącej własność, oddanej w użytkowanie wieczyste lub dzierżawę wnioskodawcy;
- 5) na rzecz klubów sportowych i stowarzyszeń;
- 6) na cele publiczne w rozumieniu art. 6 ustawy;
- 7) na rzecz samorządowych jednostek organizacyjnych;
- 8) na rzecz innej jednostki samorządu terytorialnego lub Skarbu Państwa;
- 9) na rzecz kościołów i związków wyznaniowych na cele działalności sakralnej.

§ 10. 1. Wójt w drodze zarządzenia określa formę i regulamin przetargu na dzierżawę lub najem nieruchomości oraz ustala wywoławczą wysokość stawek czynszu.

2. Warunki i wysokość czynszu w przypadku oddania nieruchomości w dzierżawę lub najem w trybie bezprzetargowym, określa się w drodze negocjacji.

§ 11. Nieruchomości stanowiące własność Gminy mogą być oddane w użyczenie osobom fizycznym, osobom prawnym i innym jednostkom organizacyjnym nie posiadającym osobowości prawnej, na cele nie związane z działalnością zarobkową, bez zgody Rady Gminy na czas określony nie dłuższy niż 5 lat.

Rozdział 6. Przepisy końcowe

§ 12. Zobowiązuje się Wójt do składania Radzie na bieżąco informacji o każdym fakcie nabycia, zbycia, obciążenia, wydzierżawienia lub wynajmu nieruchomości stanowiących własność Gminy, które nastąpiły bez zgody Rady.

§ 13. Wykonanie uchwały zleca się Wójtowi.

§ 14. Traci moc uchwała Nr VII/48/11 Rady Gminy Miejsce Piastowe z dnia 20 kwietnia 2011 r. w sprawie ustalenia zasad nabywania, zbywania i obciążania nieruchomości stanowiących własność Gminy Miejsce Piastowe oraz ich wydzierżawiania lub wynajmowania na czas oznaczony dłuższy niż trzy lata lub na czas nieoznaczony (Dz. Urz. Woj. Podkarpackiego Nr 97, poz. 1600).

§ 15. Uchwała podlega ogłoszeniu w Dzienniku Urzędowym Województwa Podkarpackiego i wchodzi w życie po upływie 14 dni od dnia ogłoszenia.

Uzasadnienie

do uchwały w sprawie zasad nabywania, zbywania i obciążania nieruchomości stanowiących własność Gminy Miejsce Piastowe oraz ich wydzierżawiania lub wynajmowania na czas oznaczony dłuższy niż trzy lata lub na czas nieoznaczony.

Podjęcie uchwały w sprawie zasad nabywania, zbywania i obciążania nieruchomości stanowiących własność Gminy Miejsce Piastowe oraz ich wydzierżawiania lub wynajmowania na czas oznaczony dłuższy niż trzy lata lub na czas nieoznaczony jest niezbędne w celu dokonania zmian w obecnie obowiązującej uchwale. Zmiany polegają na doprecyzowaniu przypadków nabywania i zbywania nieruchomości, w których wymagana jest zgoda Rady Gminy.

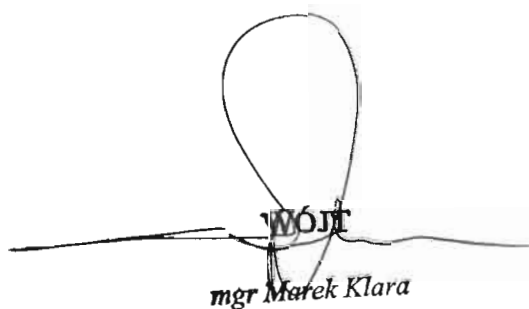

WOJT
mgr Marek Klara

**U C H W A Ł A Nr ... /... /2013
RADY GMINY MIEJSCE PIASTOWE
z dnia ...czerwca 2013 r.**

w sprawie ustalenia wynagrodzenia Wójta Gminy Miejsce Piastowe

Na podstawie art. 18 ust. 2 pkt 2 ustawy z dnia 8 marca 1990 r. o samorządzie gminnym (Dz. U. z 2001 r. Nr 142, poz. 1591 z późn. zm.), art. 4 ust. 1 pkt 1 lit. c, art. 36 ust. 1-3 ustawy z dnia 21 listopada 2008 r. o pracownikach samorządowych (Dz. U. Nr 223, poz. 1458), rozporządzenia Rady Ministrów z dnia 18 marca 2009 r. w sprawie wynagradzania pracowników samorządowych (Dz. U. Nr 50, poz. 398) uchwala się, co następuje:

§ 1. Ustala się wynagrodzenie miesięczne Wójtowi Gminy Miejsce Piastowe – Panu Markowi Klarze w następującej wysokości::

- 1) wynagrodzenie zasadnicze w kwocie 5200,00 zł.
- 2) dodatek funkcyjny w kwocie 1800,00 zł.
- 3) dodatek specjalny w wysokości 30% łącznie wynagrodzenia zasadniczego i dodatku funkcyjnego, tj. w kwocie 2100,00 zł.
- 4) ponadto Wójtowi przysługuje dodatek za wieloletnią pracę, nagrody jubileuszowe i inne świadczenia wg zasad określonych dla pracowników samorządowych

§ 2. Wykonanie uchwały zleca się Przewodniczącemu Rady Gminy.

§ 3. Uchwała wchodzi w życie z dniem podjęcia z mocą obowiązującą od dnia 1 czerwca 2013 r.

*Prot. Wójta
Irena Męka
Kopiecki Antoni
Jan Rząd
Lewi Jan*