

**UCHWAŁA Nr XLIX/.../2021  
RADY GMINY MIEJSCE PIASTOWE**

z dnia 28 września 2021 r.

**w sprawie wprowadzenia zmian w uchwale budżetowej Gminy Miejsce Piastowe na 2021 rok**

Na podstawie art. 18 ust. 2 pkt 4 ustawy z dnia 8 marca 1990 r. o samorządzie gminnym (Dz. U. z 2021 r. poz. 1372), art. 211, art. 212, art. 214, art. 215, art. 216, art. 217, art. 221, art. 235, art. 236, art. 237 ustawy z dnia 27 sierpnia 2009 r. o finansach publicznych (Dz. U. z 2021 r. poz. 305 z późn. zm.), uchwała się co następuje:

§1. 1. Wprowadza się zmiany w planie dochodów budżetu gminy w tym:

- 1) zwiększa się dochody budżetu gminy o kwotę 1.605.664,00 zł, zgodnie z poniższą tabelą
- 2) zmniejsza się dochody budżetu gminy o kwotę 712.043,00 zł, zgodnie z poniższą tabelą

Dział	Rozdział	Paragraf	Treść	Zmiana
<b>600</b>			<b>Transport i łączność</b>	<b>-9 300,00</b>
	60016		Drogi publiczne gminne	-9 300,00
		6350	Środki otrzymane z państwowych funduszy celowych na finansowanie lub dofinansowanie kosztów realizacji inwestycji i zakupów inwestycyjnych jednostek sektora finansów publicznych - umowa nr RFRD-G2/B/2021 z dnia 11 sierpnia 2021 r.	-9 300,00
<b>720</b>			<b>Informatyka</b>	<b>0,00</b>
	72095		Pozostała działalność	0,00
		2057	Dotacje celowe w ramach programów finansowanych z udziałem środków europejskich oraz środków, o których mowa w art. 5 ust. 3 pkt 5 lit. a i b ustawy, lub płatności w ramach budżetu środków europejskich, realizowanych przez jednostki samorządu terytorialnego	6 305,00
		2059	Dotacje celowe w ramach programów finansowanych z udziałem środków europejskich oraz środków, o których mowa w art. 5 ust. 3 pkt 5 lit. a i b ustawy, lub płatności w ramach budżetu środków europejskich, realizowanych przez jednostki samorządu terytorialnego	1 112,00
		6257	Dotacje celowe w ramach programów finansowych z udziałem środków europejskich oraz środków, o których mowa w art. 5 ust. 3 pkt 5 lit. a i b ustawy, lub płatności w ramach budżetu środków europejskich, realizowanych przez jednostki samorządu terytorialnego	-6 305,00
		6259	Dotacje celowe w ramach programów finansowych z udziałem środków europejskich oraz środków, o których mowa w art. 5 ust. 3 pkt 5 lit. a i b ustawy, lub płatności w ramach budżetu środków europejskich, realizowanych przez jednostki samorządu terytorialnego	-1 112,00
<b>750</b>			<b>Administracja publiczna</b>	<b>10 936,00</b>
	75023		Urzędy gmin (miast i miast na prawach powiatu)	10 936,00
		0970	Wpływy z różnych dochodów - dofinansowanie szkoleń dla pracowników z KFS	10 936,00

**Pod względem  
formalno-prawnym  
nie budzi zastrzeżeń**

**RADCA PRAWNY**  
*Mariusz Ślusarczyk*  
Mariusz Ślusarczyk  
Rz - K - 387

<b>754</b>			<b>Bezpieczeństwo publiczne i ochrona przeciwpożarowa</b>	<b>1 150,00</b>
	75412		Ochotnicze straże pożarne	1 150,00
		0950	Wpływy z tytułu kar i odszkodowań wynikających z umów <i>-odszkodowanie OSP Rogi (przebiecia atmosferyczne)</i>	1 150,00
<b>756</b>			<b>Dochody od osób prawnych, od osób fizycznych i od innych jednostek nieposiadających osobowości prawnej oraz wydatki związane z ich poborem</b>	<b>76 704,00</b>
	75601		Wpływy z podatku dochodowego od osób fizycznych	16 000,00
		0350	Wpływy z podatku od działalności gospodarczej osób fizycznych, opłacanego w formie karty podatkowej	16 000,00
	75616		Wpływy z podatku rolnego, podatku leśnego, podatku od spadków i darowizn, podatku od czynności cywilnoprawnych oraz podatków i opłat lokalnych od osób fizycznych	40 000,00
		0500	Wpływy z podatku od czynności cywilnoprawnych	40 000,00
	75619		Wpływy z różnych rozliczeń	20 704,00
		0270	Wpływy z części opłaty za zezwolenie na sprzedaż napojów alkoholowych w obrocie hurtowym	20 704,00
<b>758</b>			<b>Różne rozliczenia</b>	<b>124 190,00</b>
	75801		Część oświatowa subwencji ogólnej dla jednostek samorządu terytorialnego	37 450,00
		2920	Subwencje ogólne z budżetu państwa	37 450,00
	75814		<b>Różne rozliczenia finansowe</b>	<b>86 740,00</b>
		0940	Wpływy z rozliczeń/zwrotów z lat ubiegłych <i>- rozliczenie VAT</i>	12 000,00
		2030	Dotacje celowe otrzymane z budżetu państwa na realizację własnych zadań bieżących gmin (związków gmin, związków powiatowo-gminnych) <i>- zwrot środków finansowych fundusz sołecki 2020 r.</i>	15 080,00
		6330	Dotacje celowe otrzymane z budżetu państwa na realizację inwestycji i zakupów inwestycyjnych własnych gmin (związków gmin, związków powiatowo-gminnych) <i>- zwrot środków finansowych fundusz sołecki 2020 r.</i>	59 660,00
	75816		<b>Wpływy do rozliczenia</b>	<b>0,00</b>
		6100	Dofinansowanie ze środków Rządowego Funduszu Inwestycji Lokalnych	500 000,00
		6290	Środki na dofinansowanie własnych inwestycji gmin, powiatów (związków gmin, związków powiatowo-gminnych, związków powiatów), samorządów województw, pozyskane z innych źródeł	-500 000,00
<b>851</b>			<b>Ochrona zdrowia</b>	<b>0,00</b>
	85195		<b>Pozostała działalność</b>	<b>0,00</b>
		0970	Wpływy z różnych dochodów <i>- środki finansowe na promocję Narodowego Programu Szczepień oraz organizacja transportu do punktów szczepień przeciwko wirusowi SARS -CoV-2 oraz telefonicznego punktu zgłoszeń potrzeb transportowych</i>	-40 000,00

		2180	Środki z Funduszu Przeciwdziałania COVID-19 na finansowanie lub dofinansowanie realizacji zadań związanych z przeciwdziałaniem COVID-19	40 000,00
<b>852</b>			<b>Pomoc społeczna</b>	<b>0,00</b>
	85219		Ośrodki pomocy społecznej	0,00
		0970	Wpływy z różnych dochodów - dofinansowanie szkoleń dla pracowników z KFS	5 932,00
		2690	Środki z Funduszu Pracy otrzymane na realizację zadań wynikających z odrębnych ustaw	-5 932,00
	85295		Pozostała działalność	0,00
		2180	Środki z Funduszu Przeciwdziałania COVID-19 na finansowanie lub dofinansowanie realizacji zadań związanych z przeciwdziałaniem COVID-19 - Program „Wspieraj Seniora”	17 114,00
		2700	Środki na dofinansowanie własnych zadań bieżących gmin, powiatów (związków gmin, związków powiatowo-gminnych, związków powiatów), samorządów województw, pozyskane z innych źródeł	-17 114,00
<b>854</b>			<b>Edukacyjna opieka wychowawcza</b>	<b>31 000,00</b>
	85415		Pomoc materialna dla uczniów o charakterze socjalnym	31 000,00
		2030	Dotacje celowe otrzymane z budżetu państwa na realizację własnych zadań bieżących gmin (związków gmin, związków powiatowo-gminnych)	31 000,00
<b>900</b>			<b>Gospodarka komunalna i ochrona środowiska</b>	<b>788 579,00</b>
	90005		Ochrona powietrza atmosferycznego i klimatu	4 000,00
		0950	Wpływy z tytułu kar i odszkodowań wynikających z umów -odszkodowanie –instalacja fotowoltaiczna	4 000,00
	90015		Oświetlenie ulic, placów i dróg	2 700,00
		0950	Wpływy z tytułu kar i odszkodowań wynikających z umów - odszkodowanie oświetlenie uliczne	2 700,00
	90019		Wpływy i wydatki związane z gromadzeniem środków z opłat i kar za korzystanie ze środowiska	781 879,00
		0690	Wpływy z różnych opłat - opłata za wycinkę drzew	781 879,00
<b>921</b>			<b>Kultura i ochrona dziedzictwa narodowego</b>	<b>-128 560,00</b>
	92195		Pozostała działalność	-128 560,00
		2707	Środki na dofinansowanie własnych zadań bieżących gmin, powiatów (związków gmin, związków powiatowo-gminnych, związków powiatów), samorządów województw, pozyskane z innych źródeł - środki finansowe z MliR w ramach Programu Współpracy Transgranicznej Polska-Białoruś- Ukraina na realizację projektu pn. „Poszerzając horyzonty – transgraniczna promocja kultury Miejsce Piastowe i Żółkiew”	-128 560,00
<b>926</b>			<b>Kultura fizyczna</b>	<b>-1 078,00</b>
	92605		Zadania w zakresie kultury fizycznej	2 642,00
		2950	Wpływy ze zwrotów niewykorzystanych dotacji oraz płatności	2 642,00

		- zwrot niewykorzystanej dotacji RETURN Widacz oraz AK Beniaminek Krosno	
92695		Pozostała działalność	-3 720,00
	2440	Dotacje otrzymane z państwowych funduszy celowych na realizację zadań bieżących jednostek sektora finansów publicznych - Dotacja otrzymana z Funduszu Zajęć Sportowych dla Uczniów - Ministerstwo Sportu i Turystyki na realizację zadania pn. „ Poprawa sprawności fizycznej uczniów”	-3 720,00

<b>Razem:</b>	<b>893 621,00</b>
---------------	-------------------

2. Dokonuje się zmian w planie wydatków budżetu gminy, w tym:

- 1) zwiększa się wydatki budżetu gminy o kwotę 1.271.142,00 zł, zgodnie z poniższą tabelą,
- 2) zmniejsza się wydatki budżetu gminy o kwotę 377.521,00 zł, zgodnie z poniższą tabelą,

Dział	Rozdział	Paragraf	Treść	Zmiana
<b>010</b>			<b>Rolnictwo i łowiectwo</b>	<b>-400,00</b>
	01010		Infrastruktura wodociągowa i sanitacyjna wsi	-400,00
		4170	Wynagrodzenia bezosobowe	6 500,00
		6050	Wydatki inwestycyjne jednostek budżetowych	-6 900,00
			<i>Budowa sieci wodociągowej Targowiska - środki RFIL</i>	- 18 728,00
			<i>Rozbudowa sieci kanalizacji i wodociągów</i>	- 6 900,00
			<i>Budowa sieci wodociągowej Targowiska – środki własne</i>	18 728,00
<b>600</b>			<b>Transport i łączność</b>	<b>-9 300,00</b>
	60017		Drogi wewnętrzne	-9 300,00
		4300	Zakup usług pozostałych	-9 300,00
		6050	Wydatki inwestycyjne jednostek budżetowych	0,00
			<i>Budowa wyniesionego przejścia dla pieszych na drodze nr 114974R w Zalesiu wraz z zamontowaniem oświetlenia – środki RFRD</i>	-9 300,00
			<i>Budowa wyniesionego przejścia dla pieszych na drodze nr 114974R w Zalesiu wraz z zamontowaniem oświetlenia</i>	9 300,00
			<i>Remont mostu na potoku Lubatówka w ciągu drogi gminnej nr 114956R w Głowience (Łącznik ul. Zielona i ul. Pogórze) - środki RFIL</i>	18 728,00
			<i>Remont mostu na potoku Lubatówka w ciągu drogi gminnej nr 114956R w Głowience (Łącznik ul. Zielona i ul. Pogórze)- środki własne</i>	-18 728,00
<b>700</b>			<b>Gospodarka mieszkaniowa</b>	<b>23 000,00</b>
	70005		Gospodarka gruntami i nieruchomościami	23 000,00
		6050	Wydatki inwestycyjne jednostek budżetowych	23 000,00
			<i>Przebudowa, rozbudowa, nadbudowa budynku stacji kolejowej w Targowiskach -aktualizacja dokumentacji</i>	3 000,00
			<i>Zakup działki w m. Targowiska działka nr 1791</i>	20 000,00
<b>710</b>			<b>Działalność usługowa</b>	<b>33 000,00</b>
	71004		Plany zagospodarowania przestrzennego	33 000,00
		4170	Wynagrodzenia bezosobowe	40 000,00
		4300	Zakup usług pozostałych	-7 000,00
<b>720</b>			<b>Informatyka</b>	<b>0,00</b>
	72095		Pozostała działalność	0,00
		4307	Zakup usług pozostałych	6 305,00
		4309	Zakup usług pozostałych	1 112,00
		6057	Wydatki inwestycyjne jednostek budżetowych	-6 305,00

		<i>Publiczny Internet w Gminie Miejsce Piastowe</i>	- 6 305,00
	6059	Wydatki inwestycyjne jednostek budżetowych	-1 112,00
		<i>Publiczny Internet w Gminie Miejsce Piastowe</i>	-1 112,00
<b>750</b>		<b>Administracja publiczna</b>	<b>15 436,00</b>
	75023	Urzędy gmin (miast i miast na prawach powiatu)	10 936,00
	4700	Szkolenia pracowników niebędących członkami korpusu służby cywilnej	10 936,00
	75095	Pozostała działalność	4 500,00
	3030	Różne wydatki na rzecz osób fizycznych	4 500,00
<b>754</b>		<b>Bezpieczeństwo publiczne i ochrona przeciwpożarowa</b>	<b>80 000,00</b>
	75412	Ochotnicze straże pożarne	80 000,00
	4210	Zakup materiałów i wyposażenia	15 000,00
	4300	Zakup usług pozostałych	5 000,00
	6050	Wydatki inwestycyjne jednostek budżetowych	60 000,00
		<i>Rozbudowa, przebudowa i nadbudowa Remizy OSP Wrocanka</i>	60 000,00
<b>757</b>		<b>Obsługa długu publicznego</b>	<b>-134 304,00</b>
	75702	Obsługa papierów wartościowych, kredytów i pożyczek oraz innych zobowiązań jednostek samorządu terytorialnego zaliczanych do tytułu dłużnego – kredyty i pożyczki	-134 304,00
	8110	Odsetki od samorządowych papierów wartościowych lub zaciągniętych przez jednostkę samorządu terytorialnego kredytów i pożyczek	-134 304,00
<b>801</b>		<b>Oświata i wychowanie</b>	<b>17 450,00</b>
	80101	Szkoły podstawowe	17 450,00
	4010	Wynagrodzenia osobowe pracowników	37 450,00
	6050	Wydatki inwestycyjne jednostek budżetowych	-20 000,00
		<i>Przebudowa, rozbudowa budynku sali gimnastycznej przy SP w Łęzanach - aktualizacja dokumentacji</i>	3 000,00
		<i>Wymiana poszycia dachowego na SP w Targowiskach</i>	- 23 000,00
<b>851</b>		<b>Ochrona zdrowia</b>	<b>34 704,00</b>
	85149	Programy polityki zdrowotnej	14 000,00
	2780	Dotacja celowa przekazana z budżetu jednostki samorządu terytorialnego na dofinansowanie realizacji zadań w zakresie programów polityki zdrowotnej	14 000,00
	85154	Przeciwdziałanie alkoholizmowi	20 704,00
	4300	Zakup usług pozostałych	20 704,00
<b>854</b>		<b>Edukacyjna opieka wychowawcza</b>	<b>31 000,00</b>
	85415	Pomoc materialna dla uczniów o charakterze socjalnym	31 000,00
	3260	Inne formy pomocy dla uczniów	31 000,00
<b>900</b>		<b>Gospodarka komunalna i ochrona środowiska</b>	<b>918 879,00</b>
	90004	Utrzymanie zieleni w miastach i gminach	4 000,00
	4300	Zakup usług pozostałych	4 000,00
	90019	Wpływy i wydatki związane z gromadzeniem środków z opłat i kar za korzystanie ze środowiska	781 879,00
	4300	Zakup usług pozostałych	731 879,00

	6050	Wydatki inwestycyjne jednostek budżetowych	50 000,00
		<i>Budowa oświetlenia ulicznego przy ul. Markiewicza</i>	<i>50 000,00</i>
90095		Pozostała działalność	133 000,00
	4300	Zakup usług pozostałych	130 000,00
	6050	Wydatki inwestycyjne jednostek budżetowych	3 000,00
		<i>Wykonanie miejsc wypożyczalni na działce nr 57 w Niżnej Łące - dokumentacja techniczna</i>	<i>3 000,00</i>
<b>921</b>		<b>Kultura i ochrona dziedzictwa narodowego</b>	<b>-142 844,00</b>
	92195	Pozostała działalność	-142 844,00
	4117	Składki na ubezpieczenia społeczne	-1 020,00
	4127	Składki na Fundusz Pracy oraz Fundusz Solidarnościowy	-800,00
	4177	Wynagrodzenia bezosobowe	-18 037,00
	4217	Zakup materiałów i wyposażenia	-23 460,00
	4227	Zakup środków żywności	-12 021,00
	4307	Zakup usług pozostałych	-73 222,00
	4309	Zakup usług pozostałych	-14 284,00
<b>926</b>		<b>Kultura fizyczna</b>	<b>27 000,00</b>
	92601	Obiekty sportowe	6 000,00
	4300	Zakup usług pozostałych	6 000,00
	92605	Zadania w zakresie kultury fizycznej	21 000,00
	4260	Zakup energii	6 000,00
	4300	Zakup usług pozostałych	15 000,00
<b>Razem:</b>			<b>893 621,00</b>

§ 2. Wydatki majątkowe na 2021 rok po zmianach przedstawia tabela nr 1.

§ 3. 1. Dokonuje się zmiany w dotacjach udzielanych z budżetu gminy podmiotom należącym i nie należącym do sektora finansów publicznych:

- 1) Udziela się dotacji celowej z budżetu jednostki samorządu terytorialnego dla Samodzielnego Publicznego Gminnego ZOZ w Miejscu Piastowym na dofinansowanie realizacji programu polityki zdrowotnej pn. "Profilaktyczne szczepienia przeciwko grypie dla mieszkańców Gminy Miejsce Piastowe powyżej 60 roku życia w okresie od 15.10.2021 – 31.12.2023 " w kwocie 14.000 zł.

2. Dotacje udzielone z budżetu gminy podmiotom należącym i nie należącym do sektora finansów publicznych po zmianach przedstawia załącznik nr 1 do niniejszej uchwały.

§ 4. W uchwale budżetowej Gminy Miejsce Piastowe na rok 2021 NR XXXVII/223/2020 Rady Gminy Miejsce Piastowe z dnia 30 grudnia 2020 r. wprowadza się zmianę w § 7, gdzie po ust. 4 dodaje się ust. 5 w brzmieniu:

„5. Wyodrębnia się dochody i wydatki budżetu związane ze szczególnymi zasadami wykonywania budżetu wynikającymi z ustawy z dnia 2 marca 2020 r. o szczególnych rozwiązaniach związanych z zapobieganiem, przeciwdziałaniem i zwalczaniem COVID-19, innych chorób zakaźnych oraz wywołanych nimi sytuacji kryzysowych zgodnie z poniższą tabelą

<b>Wyszczególnienie</b>	<b>Plan</b>
-------------------------	-------------

<b>DOCHODY</b> - środki Rządowego Funduszu Inwestycji Lokalnych	<b>500.000,00</b>
<b>WYDATKI</b>	<b>2.236.721,00</b>
<b>Dz. 010 rozdz. 01010</b>	<b>1.986.721,00</b>
<b>Wydatki majątkowe:</b>	
• Budowa sieci wodociągowej Targowiska	725.272,00
• Budowa sieci wodociągowej w miejscowości Rogi	550.449,00
• Budowa sieci wodociągowej w Rogach etap III	711.000,00
<b>Dz. 600 rozdz. 60016</b>	<b>250.000,00</b>
<b>Wydatki majątkowe</b>	
• Remont mostu na potoku Lubatówka w ciągu drogi gminnej nr 114956R w Głowience (Łącznik ul. Zielona i ul. Pogórze)	250.000,00

§ 5. Wykonanie uchwały powierza się Wójtowi Gminy Miejsce Piastowe.

§ 6. Uchwała wchodzi w życie z dniem podjęcia i podlega ogłoszeniu w Dzienniku Urzędowym Województwa Podkarpackiego.

Tabela nr 1

Ustala się wydatki majątkowe na 2021 rok z podziałem na zadania:

Dział	Rozdział	Paragraf	Treść	Wartość
<b>010</b>			<b>Rolnictwo i łowiectwo</b>	<b>2 531 549,00</b>
	01010		Infrastruktura wodociągowa i sanitacyjna wsi	2 289 549,00
		6050	Wydatki inwestycyjne jednostek budżetowych	2 289 549,00
			Budowa sieci wodociągowej Targowiska	835 000,00
			Budowa sieci wodociągowej w miejscowości Rogi	550 449,00
			Budowa sieci wodociągowej w Rogach etap III	711 000,00
			Rozbudowa sieci kanalizacji i wodociągów	193 100,00
	01042		Wyłączenie z produkcji gruntów rolnych	242 000,00
		6050	Wydatki inwestycyjne jednostek budżetowych	242 000,00
			Modernizacja dróg dojazdowych do gruntów rolnych	242 000,00
<b>600</b>			<b>Transport i łączność</b>	<b>2 709 200,00</b>
	60002		Infrastruktura kolejowa	0,00
		6300	Dotacja celowa na pomoc finansową udzielaną między jednostkami samorządu terytorialnego na dofinansowanie własnych zadań inwestycyjnych i zakupów inwestycyjnych	0,00
			Dotacja dla Województwa Podkarpackiego na zadanie „Opracowanie wstępnego studium planistyczno-prognostycznego dla linii kolejowej nr 166 Dębica-Jasło	0,00
	60016		Drogi publiczne gminne	2 284 500,00
		6050	Wydatki inwestycyjne jednostek budżetowych	2 284 500,00
			Budowa wyniesionego przejścia dla pieszych na drodze nr 114974R w Zalesiu wraz z zamontowaniem oświetlenia	52 500,00
			Przebudowa drogi gminnej dz. nr. ewid. 601/1, 582/2, 601/2, 602/4 w miejscowości Miejsce Piastowe (boczna ul. Szkolnej)	0,00
			Przebudowa drogi gminnej dz. nr. ewid. 602/15 w miejscowości Miejsce Piastowe (obok SPGZOZ)	0,00
			Przebudowa drogi wewnętrznej zlokalizowanej na dz. nr. ewid. 644 w miejscowości Widacz	0,00
			Przebudowa dróg gminnych	112 000,00
			Przebudowa dróg gminnych: Przebudowa drogi gminnej Nr 114957R (ul. Potockiego) wraz z budową chodnika w m. Łężany w km0+990-1+882 oraz przebudowa drogi gminnej Nr114951R (ul. Nadrzeczna) wraz z budową chodnika w m. Wrocanka w km0+000-0+350	1 750 000,00
			Remont drogi gminnej dz. ew. nr 368 w m. Rogi	0,00
			Remont drogi gminnej dz. nr. ewid. 477, 468/1, 469/1, 475/1, 485/1 w miejscowości Widacz	0,00



		Remont drogi gminnej dz. nr. ewid. 601/1, 582/2, 601/2, 602/4 w miejscowości Miejsce Piastowe (boczna ul. Szkolnej)	0,00
		Remont drogi gminnej dz. nr. ewid. 602/15 w miejscowości Miejsce Piastowe (obok SPGZOZ)	0,00
		Remont dróg gminnych	0,00
		Remont mostu na potoku Lubatówka w ciągu drogi gminnej nr 114956R w Głowience (Łącznik ul. Zielona i ul. Pogórze)	330 000,00
		Utwardzenie części działki nr ew. 275 i 284 w m. Niżna Łąka	40 000,00
	60017	Drogi wewnętrzne	424 700,00
	6050	Wydatki inwestycyjne jednostek budżetowych	424 700,00
		Przebudowa drogi gminnej dz. nr. ewid. 601/1, 582/2, 601/2, 602/4 w miejscowości Miejsce Piastowe (boczna ul. Szkolnej)	85 000,00
		Przebudowa drogi gminnej dz. nr. ewid. 602/15 w miejscowości Miejsce Piastowe (obok SPGZOZ)	95 500,00
		Przebudowa drogi wewnętrznej zlokalizowanej na dz. nr. ewid. 644 w miejscowości Widacz	106 000,00
		Przebudowa dróg gminnych	85 200,00
		Remont drogi gminnej dz. ew. nr 368 w m. Rogi	53 000,00
<b>700</b>		<b>Gospodarka mieszkaniowa</b>	<b>4 310 500,00</b>
	70005	Gospodarka gruntami i nieruchomościami	4 310 500,00
	6010	Wydatki na zakup i objęcie akcji i udziałów	3 000 000,00
		Objęcie przez Gminę Miejsce Piastowe udziałów w nowo utworzonej spółce SIM Podkarpacie Sp. z o.o.	3 000 000,00
	6050	Wydatki inwestycyjne jednostek budżetowych	23 000,00
		Przebudowa, rozbudowa, nadbudowa budynku stacji kolejowej w Targowiskach -aktualizacja dokumentacji	3 000,00
		Zakup działki w m. Targowiska działka nr 1791	20 000,00
	6060	Wydatki na zakupy inwestycyjne jednostek budżetowych	1 287 500,00
		Zakup działki 158/1 oraz 158/2 w m. Targowiska	1 234 500,00
		Zakupy inwestycyjne	53 000,00
<b>710</b>		<b>Działalność usługowa</b>	<b>382 000,00</b>
	71035	Cmentarze	382 000,00
	6050	Wydatki inwestycyjne jednostek budżetowych	382 000,00
		Budowa domu przedpogrzebowego w Targowiskach	282 000,00
		Utwardzenie działki nr 2261/2 w m. Rogi - cmentarz etapII	100 000,00
<b>720</b>		<b>Informatyka</b>	<b>56 951,00</b>
	72095	Pozostała działalność	56 951,00
	6057	Wydatki inwestycyjne jednostek budżetowych	48 408,00
		Publiczny Internet w Gminie Miejsce Piastowe	48 408,00

		6059	Wydatki inwestycyjne jednostek budżetowych	8 543,00
			Publiczny Internet w Gminie Miejsce Piastowe	8 543,00
<b>750</b>			<b>Administracja publiczna</b>	<b>150 000,00</b>
	75023		Urzędy gmin (miast i miast na prawach powiatu)	150 000,00
		6050	Wydatki inwestycyjne jednostek budżetowych	10 000,00
			Wydatki inwestycyjne	10 000,00
		6060	Wydatki na zakupy inwestycyjne jednostek budżetowych	140 000,00
			Zakupy inwestycyjne	140 000,00
<b>754</b>			<b>Bezpieczeństwo publiczne i ochrona przeciwpożarowa</b>	<b>1 049 000,00</b>
	75412		Ochotnicze straże pożarne	1 049 000,00
		6050	Wydatki inwestycyjne jednostek budżetowych	739 000,00
			Rozbudowa, przebudowa i nadbudowa Remizy OSP Wrocanka	739 000,00
		6060	Wydatki na zakupy inwestycyjne jednostek budżetowych	0,00
			Zakupy inwestycyjne	0,00
		6230	Dotacje celowe z budżetu na finansowanie lub dofinansowanie kosztów realizacji inwestycji i zakupów inwestycyjnych jednostek nie zaliczanych do sektora finansów publicznych	310 000,00
			Dotacja dla OSP Rogi na zakup samochodu	310 000,00
<b>801</b>			<b>Oświata i wychowanie</b>	<b>7 700,00</b>
	80101		Szkoły podstawowe	7 700,00
		6050	Wydatki inwestycyjne jednostek budżetowych	7 700,00
			Przebudowa, rozbudowa budynku sali gimnastycznej przy SP w Łęzanach - aktualizacja dokumentacji	3 000,00
			Wymiana poszycia dachowego na SP w Targowiskach	4 700,00
<b>851</b>			<b>Ochrona zdrowia</b>	<b>10 000,00</b>
	85111		Szpitala ogólne	10 000,00
		6220	Dotacje celowe z budżetu na finansowanie lub dofinansowanie kosztów realizacji inwestycji i zakupów inwestycyjnych innych jednostek sektora finansów publicznych	10 000,00
			Dotacja celowa dla Wojewódzkiego Szpitala Podkarpackiego im. Jana Pawła w Krośnie na przeciwdziałanie COVID-19 zadanie pn. "Zakup aparatury medycznej do diagnostyki i terapii pacjentów w związku z epidemią COVID-19"	10 000,00
<b>852</b>			<b>Pomoc społeczna</b>	<b>0,00</b>
	85295		Pozostała działalność	0,00
		6050	Wydatki inwestycyjne jednostek budżetowych	0,00
			Utworzenie Klubu Senior+ w Zalesiu	0,00

<b>900</b>			<b>Gospodarka komunalna i ochrona środowiska</b>	<b>1 420 572,00</b>
	90015		Oświetlenie ulic, placów i dróg	511 672,00
		6050	Wydatki inwestycyjne jednostek budżetowych	511 672,00
			budowa oświetlenia gminnego	134 374,00
			Dokończenie budowy oświetlenia na ul. Murowaniec (F. sołecki Niżna Łąka)	22 000,00
			Kontynuacja wykonania oświetlenia ulicznego na końcowym odcinku ul. Długiej oraz wykonanie projektu oświetlenia ulicznego ul. Krośnieńskiej we Wrocance (F. sołecki Wrocanka)	61 726,00
			Opracowanie dokumentacji i budowa oświetlenia ulicznego przy ul. Markiewicza (F. sołecki Targowiska)	42 426,00
			Oświetlenie ul. Łysogórskiej (F. sołecki Miejsce Piastowe)	42 426,00
			Oświetlenie ul. Polnej - od sklepu Centrum do połączenia z ul. Miodową (F. sołecki Głowienka)	42 426,00
			Oświetlenie ul. Szkolnej, Kościelnej, Nadbrzeżnej, Długiej i Dworskiej (F. sołecki Rogi)	100 426,00
			Wykonanie oświetlenia ulicznego (F. sołecki- Widacz)	31 908,00
			Wykonanie oświetlenia ulicznego (F. sołecki Zalesie)	33 960,00
	90019		Wpływy i wydatki związane z gromadzeniem środków z opłat i kar za korzystanie ze środowiska	50 000,00
		6050	Wydatki inwestycyjne jednostek budżetowych	50 000,00
			Budowa oświetlenia ulicznego przy ul. Markiewicza	50 000,00
	90095		Pozostała działalność	858 900,00
		6050	Wydatki inwestycyjne jednostek budżetowych	483 775,00
			"Plac św. Bartłomieja" - Zagospodarowanie terenu wokół kościoła w Rogach poprzez ustawienie stacji różańcowych - etap I	0,00
			„Centrum Kultury i Czytelnictwa w Gminie Miejsce Piastowe – rozbudowa i przebudowa istniejącego budynku Gminnego Ośrodka Kultury oraz istniejącego budynku Gminnej Biblioteki Publicznej w Miejscu Piastowym	30 000,00
			Budowa amfiteatru przy Zagrodzie Etnograficznej w m. Rogi	50 000,00
			Budowa budynku wielofunkcyjnego w m. Miejsce Piastowe	50 000,00
			Budowa ścieżki edukacyjno- historyczno - kulturalnej wraz z pomnikiem katyńskim w m. Rogi	33 000,00
			Mała architektura w miejscu publicznym - sensoryczny plac zabaw im. św. Rozalii we Wrocance	30 000,00
			Otwarte Strefy Aktywności wraz z betonowymi stołami do ping-ponga i gier planszowych w Gminie Miejsce Piastowe- dokumentacja	6 775,00
			Rewitalizacja centrum miejscowości Rogi	60 000,00

		Ścieżka Spacerowa w m. Niżna Łąka i Wrocanka – dokumentacja	0,00
		Ścieżka spacerowo-przyrodnicza wraz z małą infrastrukturą we Wrocance i Niżnej Łące	5 000,00
		Ścieżki nordic walking w Gminie Miejsce Piastowe	66 000,00
		Ścieżki Sensorycznej na działce nr 1000 we Wrocance – dokumentacja	0,00
		Wykonanie miejsc wypoczynku na działce nr 57 w Niżnej Łące - dokumentacja techniczna	3 000,00
		Zagłębie Czarnego Złota – Sen o Wielkiej Ropie w Gminie Miejsce Piastowe – dokumentacja	100 000,00
		Zagospodarowanie planu na działce nr 989 wraz z przebudową pomieszczeń w budynku byłej agronomówki w m. Rogi	50 000,00
	6057	Wydatki inwestycyjne jednostek budżetowych	109 125,00
		Mała architektura w miejscu publicznym - sensoryczny plac zabaw im. św.Rozalii we Wrocance	109 125,00
	6059	Wydatki inwestycyjne jednostek budżetowych	200 000,00
		Mała architektura w miejscu publicznym - sensoryczny plac zabaw im. św.Rozalii we Wrocance	200 000,00
	6060	Wydatki na zakupy inwestycyjne jednostek budżetowych	66 000,00
		Zakupy inwestycyjne	66 000,00
<b>921</b>		<b>Kultura i ochrona dziedzictwa narodowego</b>	<b>463 000,00</b>
	92109	Domy i ośrodki kultury, świetlice i kluby	463 000,00
		6050 Wydatki inwestycyjne jednostek budżetowych	450 000,00
		Modernizacja pomieszczeń DL w Zalesiu	50 000,00
		Rozbudowa, przebudowa Domu Ludowego w Łęczanach	400 000,00
	6060	Wydatki na zakupy inwestycyjne jednostek budżetowych	13 000,00
		Zakupy inwestycyjne	13 000,00
<b>926</b>		<b>Kultura fizyczna</b>	<b>2 210 000,00</b>
	92601	Obiekty sportowe	450 000,00
		6050 Wydatki inwestycyjne jednostek budżetowych	450 000,00
		(Budowa boiska piłkarskiego, boiska wielofunkcyjnego wraz z ogrodzeniem i oświetleniem zewnętrznym przy SP w Głowience	400 000,00
		Budowa kompleksu sportowego na dz. nr 2565, 2566, 2568/5 w Głowience na Jaworze	50 000,00
	92695	Pozostała działalność	1 760 000,00
		6050 Wydatki inwestycyjne jednostek budżetowych	1 760 000,00
		Budowa sali gimnastycznej przy Szkole Podstawowej w Zalesiu	1 760 000,00

<b>Razem</b>			<b>15 300 472,00</b>
--------------	--	--	----------------------

**Dotacje udzielone w 2021 roku z budżetu podmiotom należącym i nie należącym do sektora finansów publicznych.**

Dział	Rozdz.	Nazwa jednostki / przeznaczenie	Kwota dotacji		/w zł/
			podmiotowej	przedmiotowej	celowej
<b>JEDNOSTKI SEKTORA FINANSÓW PUBLICZNYCH</b>					
600	60002	Województwo Podkarpackie - na dofinansowanie zadania pn. „Opracowanie wstępnego studium planistyczno- prognostycznego dla linii kolejowej nr 166 Dębica – Jasło”			50.000
600	60004	Gmina Krosno - na organizację publicznego transportu zbiorowego w gminnych przewozach pasażerskich na obszarze Gminy Miejsce Piastowe			191.109
801	80104	Gmina Krosno – zwrot dotacji za dzieci z terenu gminy uczęszczające do niepublicznego przedszkola			75.000
	80104	Gmina Krościenko Wyżne – zwrot dotacji za dzieci z terenu gminy uczęszczające do niepublicznego przedszkola			15.000
851	85111	Dotacja dla Wojewódzkiego Szpitala Podkarpackiego im. Jana Pawła w Krośnie na realizację zadania pn. "Zakup aparatury medycznej do diagnostyki i terapii pacjentów "			10.000
851	85149	Dotacja dla Samodzielnego Publicznego Gminnego ZOZ w Miejscu Piastowym na dofinansowanie realizacji programu polityki zdrowotnej pn. "Profilaktyczne szczepienia przeciwko grypie dla mieszkańców Gminy Miejsce Piastowe powyżej 60 roku życia w okresie od 15.10.2021 – 31.12.2023 "			14.000
851	85153	Gminne Centrum Kultury i Biblioteki w Miejscu Piastowym – na prowadzenie placówek wsparcia dziennego - świetlic			70.000
851	85154	Gminne Centrum Kultury i Biblioteki w Miejscu Piastowym – na prowadzenie placówek wsparcia dziennego - świetlic			80.000
900	90002	Gmina Miasto Krosno- na składowanie odpadów komunalnych			822.398
921	92109	Gminne Centrum Kultury i Biblioteki w Miejscu Piastowym – bieżąca działalność kulturalna	1.177.500		
921	92116	Gminne Centrum Kultury i Biblioteki w Miejscu Piastowym – bieżąca działalność związana z prowadzeniem bibliotek	550.000		
		<b>Ogółem</b>	<b>1.727.500</b>		<b>1.327.507</b>

**JEDNOSTKI NIE NALEŻĄCE DO SEKTORA FINANSÓW PUBLICZNYCH**

801	80104	Niepubliczne Przedszkole Integracyjne „Wesołe Misie” - na prowadzenie przedszkola	140.000		
	80149	Niepubliczne Przedszkole Integracyjne „Wesołe Misie” - na prowadzenie przedszkola	140.000		
754	75412	Dotacja dla Ochotniczej Straży Pożarnej w Rogach na zakup średniego samochodu ratowniczo gaśniczego			310.000
		Dotacja dla Ochotniczej Straży Pożarnej w Targowiskach na zakup sprzętu uzbrojenia i techniki specjalnej, sprzętu do wyposażenia budynku	1.255		
		Dotacja dla Ochotniczej Straży Pożarnej w Głowience na zakup sprzętu uzbrojenia i techniki specjalnej, sprzętu informatyki i łączności	1.255		
		Dotacja dla Ochotniczej Straży Pożarnej w Łęczanach na zakup sprzętu i wyposażenia celem zwiększenia potencjału technicznego jednostek OSP	961		
		Dotacja dla Ochotniczej Straży Pożarnej w Widacz na zakup sprzętu i wyposażenia celem zwiększenia potencjału technicznego jednostek OSP	1.190		
		Dotacja dla Ochotniczej Straży Pożarnej w Wrocanka na zakup sprzętu i wyposażenia celem zwiększenia potencjału technicznego jednostek OSP	1.293		
921	92120	Dotacja z budżetu jednostki samorządu terytorialnego dla Parafii pw. Nawiedzenia Najświętszej Maryi Panny w Miejscu Piastowym na realizację zadania pn. „Prace konserwatorskie elewacji ceglanej ścian kościoła parafialnego w Miejscu Piastowym oraz kamiennych detali architektonicznych” –(rej. zabytków A-181z dnia 17.11.1989 r.)			50.000
		Dotacja z budżetu jednostki samorządu terytorialnego dla Parafii pw. Św. Bartłomieja w Rogach na realizację zadania pn. „Prace konserwatorskie wnętrza kościoła-części prezbiterium (ściany wschodniej i południowej)” – (rej. zabytków B-827 dnia 08.02.2017 r.)			58.727
921	92105	Dotacja celowa z budżetu jednostki samorządu terytorialnego na realizację zadania pn. animacje przestrzeni publicznej poprzez projekty integrujące społeczność lokalną i wzbogacające życie kulturalne Gminy Miejsce Piastowe			15.000
926	92605	Dotacja celowa z budżetu - na zadania zlecone w trybie Uchwały Rady Gminy Nr IV/11/10 z dnia 29 grudnia 2010 roku w sprawie określenia warunków i trybu finansowania zadania własnego Gminy Miejsce Piastowe w zakresie tworzenia warunków sprzyjających rozwojowi sportu -dla klubów sportowych działających na obszarze gminy w trybie ustawy o sporcie, które realizować będą cel publiczny – upowszechnianie sportu wśród społeczności lokalnej			260.000

		w zakresie piłki nożnej, szachów, tenisa, lekkoatletyki, siatkówki, szermierki			
926	92605	Dotacja celowa z budżetu jednostki samorządu na realizację zadania pn. organizacja szkoleń z zakresu różnych dyscyplin sportowych oraz organizacja imprez sportowych			15.000
		<b>Ogółem</b>	<b>285.954</b>		<b>708.727</b>

**UCHWAŁA NR XLIX/.../2021  
RADY GMINY MIEJSCE PIASTOWE**

z dnia 28 września 2021 r.

**w sprawie zmiany Wieloletniej Prognozy Finansowej Gminy Miejsce Piastowe**

Na podstawie art. 18 ust. 2 pkt 6 ustawy z dnia 8 marca 1990 r. o samorządzie gminnym (Dz. U. z 2021 r. poz. 1372) oraz art. 226, art. 227, art. 228, art. 230 ust. 6 i art. 243 ustawy z dnia 27 sierpnia 2009 r. o finansach publicznych (Dz. U. z 2021 r. poz. 305 z późn. zm.) uchwała się, co następuje:

§ 1. 1. Wprowadza się zmiany w wieloletniej prognozie finansowej Gminy Miejsce Piastowe oraz w prognozie kwoty długu i spłat zobowiązań na lata 2021-2031 w brzmieniu stanowiącym załącznik nr 1 do uchwały między innymi:

- 1) zwiększa się dochody budżetu Gminy Miejsce Piastowe w 2021 r. o kwotę **913.037,00 zł**,
- 2) zwiększa się wydatki budżetu Gminy Miejsce Piastowe w 2021 r o kwotę **913.037,00 zł**.

2. Ujęto zmiany w budżecie Gminy wprowadzone:

- 1) Uchwałami Rady Gminy Miejsce Piastowe,
- 2) Zarządzeniami Wójta Gminy Miejsce Piastowe.

§ 2. 1. Na przedsięwzięciu pn. „Rozbudowa, przebudowa i nadbudowa OSP Wrocanka” w związku z koniecznością wykonania dodatkowych robót budowlanych zwiększa się nakłady inwestycyjne ogółem o kwotę 60.000,00 zł, w tym :

- a) w 2021 r. o kwotę 60.000,00 zł.

2. Wprowadza się do realizacji w latach 2021-2023 przedsięwzięcie w ramach wydatków bieżących pn. „Profilaktyczne szczepienia przeciwko grypie dla mieszkańców Gminy Miejsce Piastowe powyżej 60 roku życia w okresie od 15.10.2021 – 31.12.2023 ”. Łączne nakłady finansowe na w/w zadanie wynoszą 47.000,00 zł, w tym:

- a) w 2021 r. kwota 14.000,00 zł,
- b) w 2022 r. kwota 16.500,00 zł,
- c) w 2023 r. kwota 16.500,00 zł.

3. Wprowadza się zmianę w limicie wydatków związanych z realizacją przedsięwzięć, o których mowa w ust. 1 i 2.

- a) zwiększa się limit wydatków w 2021 r. o kwotę 74.000,00 zł,
- b) zwiększa się limit wydatków w 2022 r. o kwotę 16.500,00 zł,
- c) zwiększa się limit wydatków w 2023 r. o kwotę 16.500,00 zł.

4. Określa się wykaz przedsięwzięć realizowanych w latach 2021-2024 w brzmieniu jak załącznik Nr 2 do niniejszej uchwały.

§ 3. Zwiększa się zakres upoważnienia Wójta Gminy Miejsce Piastowe do zaciągania zobowiązań związanych z realizacją przedsięwzięć, o których mowa w art. 226 ust. 4 pkt 1 lit. a ustawy o finansach publicznych, określonych w załączniku Nr 2 do niniejszej uchwały ogółem o kwotę 33.000,- zł, w tym:

- w 2022 r. zwiększa się o kwotę 16.500,00 zł.
- w 2023 r. zwiększa się o kwotę 16.500,00 zł.

§ 4. Wykonanie uchwały powierza się Wójtowi Gminy Miejsce Piastowe.

§ 5. Uchwała wchodzi w życie z dniem podjęcia.

Pod względem  
formalno - prawnym  
nie budzi zastrzeżeń

RADCA PRAWNY  
  
Mariusz Ślusarczyk  
Rz - K - 387



## Objaśnienia do wieloletniej prognozy finansowej Gminy Miejsce Piastowe

Przedłożona Radzie Gminy Miejsce Piastowe wieloletnia prognoza finansowa wraz z prognozą kwoty długu na lata 2021-2031, zgodnie z załącznikiem Nr 1 do niniejszej uchwały zawiera zmiany dochodów i wydatków zarówno bieżących jak i majątkowych. Niniejsze zmiany związane są z pozyskaniem dodatkowych środków zarówno na zadania własne jak i zlecone oraz wprowadzenie ich do realizacji. W tym:

- ✓ zmniejsza się dochody budżetu Gminy Miejsce Piastowe w 2021 r. o kwotę **276.730,00 zł**,
- ✓ zmniejsza się wydatki budżetu Gminy Miejsce Piastowe w 2021 r o kwotę **78.626,00 zł** ,
- ✓ zwiększa się przychody budżetu Gminy Miejsce Piastowe w 2021 r. o kwotę **198.104,00 zł**.
- ✓ zwiększa się dochody budżetu Gminy Miejsce Piastowe w 2022 r. o kwotę **360.000,00 zł**,
- ✓ zwiększa się wydatki budżetu Gminy Miejsce Piastowe w 2022 r o kwotę **360.000,00 zł** ,

Planowane zwiększenie dochodów budżetu Gminy w 2022 r. o kwotę 360.000,- zł wynika z bieżącej weryfikacji wpływów z podatków i opłat lokalnych oraz planowanego wzrostu stawek podatku od nieruchomości.

W wykazie przedsięwzięć o których mowa w art. 226 ust.4 pkt 1 ustawy o finansach publicznych stanowiących załącznik nr 2 do niniejszej uchwały wprowadza się następujące zmiany:

- ✓ Na przedsięwzięciu pn. „Budowa sieci wodociągowej Targowiska” w związku z zakończonym postępowaniem przetargowym zwiększa się nakłady inwestycyjne ogółem o kwotę 40.000,00 zł, w tym :
  - a) w 2021 r. o kwotę 40.000,00 zł
  
- ✓ Na przedsięwzięciu pn. „Budowa sieci wodociągowej w miejscowości Rogi –etap III”. W wyniku przeprowadzonego postępowania przetargowego zwiększa się łączne nakłady finansowe o kwotę 180.000,00, w tym:
  - a) w 2021 r. zmniejsza się nakłady o kwotę 94.000,00 zł.
  - b) w 2022 r. zwiększa się nakłady o kwotę 274.000,00 zł.

# Wieloletnia prognoza finansowa jednostki samorządu terytorialnego <sup>1)</sup>

Załącznik Nr 1  
do Uchwały Nr XLIX/.../2021  
Rady Gminy Miejsce Piastowe  
z dnia 28 września 2021 r.

Wyszczególnienie	Dochody ogółem <sup>x</sup>	z tego:										
		Dochody bieżące <sup>x</sup>	z tego:							Dochody majątkowe <sup>x</sup>	w tym:	
			dochody z tytułu udziału we wpływach z podatku dochodowego od osób fizycznych	dochody z tytułu udziału we wpływach z podatku dochodowego od osób prawnych	z subwencji ogólnej	z tytułu dotacji i środków przeznaczonych na cele bieżące <sup>x 3)</sup>	pozostałe dochody bieżące <sup>4)</sup>	w tym:	ze sprzedaży majątku <sup>x</sup>		z tytułu dotacji oraz środków przeznaczonych na inwestycje	
Lp	1	1.1	1.1.1	1.1.2	1.1.3	1.1.4	1.1.5	1.1.5.1	1.2	1.2.1	1.2.2	
2021	70 763 753,00	64 197 845,00	9 155 761,00	100 000,00	21 462 851,00	21 366 675,00	11 242 464,00	4 050 000,00	6 565 908,00	570 000,00	5 952 965,00	
2022	68 018 860,00	65 512 521,00	9 624 520,00	85 000,00	22 823 900,00	20 983 700,00	11 995 401,00	4 070 000,00	2 506 339,00	200 000,00	2 306 339,00	
2023	64 319 016,00	64 269 016,00	9 813 256,00	85 000,00	24 723 000,00	18 844 210,00	10 803 550,00	4 090 000,00	50 000,00	50 000,00	0,00	
2024	65 812 706,00	65 762 706,00	10 010 654,00	86 000,00	25 206 000,00	19 602 485,00	10 857 567,00	4 100 000,00	50 000,00	50 000,00	0,00	
2025	66 470 333,00	66 420 333,00	10 158 989,00	87 000,00	25 480 000,00	19 782 488,00	10 911 856,00	4 110 000,00	50 000,00	50 000,00	0,00	
2026	67 134 536,00	67 084 536,00	10 182 483,00	88 000,00	25 664 326,00	20 183 313,00	10 966 414,00	4 120 000,00	50 000,00	50 000,00	0,00	
2027	67 805 382,00	67 755 382,00	10 342 910,00	89 000,00	25 816 080,00	20 486 146,00	11 021 246,00	4 130 000,00	50 000,00	50 000,00	0,00	
2028	68 482 935,00	68 432 935,00	10 492 181,00	90 000,00	25 983 393,00	20 691 008,00	11 076 353,00	4 140 000,00	50 000,00	50 000,00	0,00	
2029	69 167 265,00	69 117 265,00	10 726 093,00	91 000,00	26 270 520,00	20 897 917,00	11 131 735,00	4 150 000,00	50 000,00	50 000,00	0,00	
2030	69 838 437,00	69 808 437,00	10 853 416,00	92 000,00	26 568 731,00	21 106 897,00	11 187 393,00	4 160 000,00	30 000,00	30 000,00	0,00	
2031	70 536 522,00	70 506 522,00	10 961 950,00	93 000,00	26 890 276,00	21 317 966,00	11 243 330,00	4 170 000,00	30 000,00	30 000,00	0,00	

<sup>1)</sup> Wzór może być stosowany także w układzie pionowym, w którym poszczególne pozycje są przedstawione w kolumnach, a lata w wierszach.

<sup>2)</sup> Zgodnie z art. 227 ustawy z dnia 27 sierpnia 2009 r. o finansach publicznych (Dz. U. z 2019 r. poz. 869, z późn. zm.), zwanej dalej „ustawą”, wieloletnia prognoza finansowa obejmuje okres roku budżetowego oraz co najmniej trzech kolejnych lat. W sytuacji dłuższego okresu prognozowania finansowego wzór stosuje się dla lat wykraczających poza minimalny (4-letni) okres prognozy, wynikający z art. 227 ustawy.

<sup>3)</sup> W pozycji wykazuje się dochody o charakterze celowym, które jednostka otrzymuje od podmiotów zewnętrznych. W szczególności pozycja obejmuje dotacje celowe z budżetu państwa na zadania bieżące oraz dotacje i środki na finansowanie wydatków bieżących na realizację zadań finansowanych z udziałem środków, o których mowa w art. 5 ust. 1 pkt 2 i 3 ustawy. W pozycji nie wykazuje się natomiast dochodów związanych ze szczególnymi zasadami wykonywania budżetu jednostki wynikającymi z odrębnych ustaw, o których mowa w art. 237 ust. 1 ustawy.

<sup>4)</sup> W pozycji wykazuje się pozostałe dochody bieżące w szczególności kwoty podatków i opłat lokalnych.

Wyszczególnienie	Wydatki ogółem <sup>X</sup>	z tego:										
		Wydatki bieżące <sup>X</sup>	w tym:							Wydatki majątkowe <sup>X</sup>	w tym:	
			na wynagrodzenia i składki od nich naliczane	z tytułu poręczeń i gwarancji <sup>X</sup>	w tym:	wydatki na obsługę długu <sup>X</sup>	w tym:					
					gwarancje i poręczenia podlegające wyłączeniu z limitu spłaty zobowiązań, o którym mowa w art. 243 ustawy <sup>X</sup>		odsetki i dyskonto podlegające wyłączeniu z limitu spłaty zobowiązań, o którym mowa w art. 243 ustawy, w terminie nie dłuższym niż 90 dni po zakończeniu programu, projektu lub zadania i otrzymaniu refundacji z tych środków (bez odsetek i dyskonta od zobowiązań na wkład krajowy) <sup>X</sup>	odsetki i dyskonto podlegające wyłączeniu z limitu spłaty zobowiązań, o którym mowa w art. 243 ustawy, z tytułu zobowiązań zaciągniętych na wkład krajowy <sup>X</sup>	pozostałe odsetki i dyskonto podlegające wyłączeniu z limitu spłaty zobowiązań, o którym mowa w art. 243 ustawy <sup>X</sup>		Inwestycje i zakupy inwestycyjne, o których mowa w art. 236 ust. 4 pkt 1 ustawy	wydatki o charakterze dotacyjnym na inwestycje i zakupy inwestycyjne
2.1	2.1.1	2.1.2	2.1.2.1	2.1.3	2.1.3.1	2.1.3.2	2.1.3.3	2.2	2.2.1	2.2.1.1		
Lp	2	2.1	2.1.1	2.1.2	2.1.2.1	2.1.3	2.1.3.1	2.1.3.2	2.1.3.3	2.2	2.2.1	2.2.1.1
2021	80 666 707,00	65 356 935,00	26 952 581,00	0,00	0,00	551 000,00	0,00	0,00	0,00	15 309 772,00	12 253 089,00	310 000,00
2022	66 027 738,00	58 027 738,00	26 623 000,00	0,00	0,00	480 900,00	0,00	0,00	0,00	8 000 000,00	8 000 000,00	20 000,00
2023	63 199 016,00	59 686 725,00	27 414 000,00	0,00	0,00	445 700,00	0,00	0,00	0,00	3 512 291,00	3 512 291,00	0,00
2024	63 192 706,00	61 087 029,00	27 844 000,00	0,00	0,00	417 200,00	0,00	0,00	0,00	2 105 677,00	2 105 677,00	0,00
2025	63 770 333,00	62 058 710,00	28 251 000,00	0,00	0,00	400 100,00	0,00	0,00	0,00	1 711 623,00	1 711 623,00	0,00
2026	64 434 536,00	62 672 438,00	28 931 691,00	0,00	0,00	350 000,00	0,00	0,00	0,00	1 762 098,00	1 762 098,00	0,00
2027	65 805 382,00	63 099 341,00	29 793 000,00	0,00	0,00	300 000,00	0,00	0,00	0,00	2 706 041,00	2 706 041,00	0,00
2028	66 482 935,00	63 161 021,00	29 793 000,00	0,00	0,00	300 000,00	0,00	0,00	0,00	3 321 914,00	3 321 914,00	0,00
2029	67 347 265,00	64 080 555,00	30 493 000,00	0,00	0,00	300 000,00	0,00	0,00	0,00	3 266 710,00	3 266 710,00	0,00
2030	68 338 437,00	64 538 437,00	30 821 000,00	0,00	0,00	200 000,00	0,00	0,00	0,00	3 800 000,00	3 800 000,00	0,00
2031	69 036 522,00	66 236 522,00	31 112 030,00	0,00	0,00	150 000,00	0,00	0,00	0,00	2 800 000,00	2 800 000,00	0,00

Wyszczególnienie	Wynik budżetu <sup>x</sup>	w tym:	Przychody budżetu <sup>x</sup>	z tego:					
		Kwota prognozowanej nadwyżki budżetu przeznaczana na spłatę kredytów, pożyczek i wykup papierów wartościowych <sup>5)</sup>		Kredyty, pożyczki, emisja papierów wartościowych <sup>x</sup>	w tym:	Nadwyżka budżetowa z lat ubiegłych <sup>x 6)</sup>	w tym:	Wolne środki, o których mowa w art. 217 ust. 2 pkt 6 ustawy <sup>x</sup>	w tym:
					na pokrycie deficytu budżetu <sup>x</sup>		na pokrycie deficytu budżetu <sup>x</sup>		na pokrycie deficytu budżetu <sup>x</sup>
Lp	3	3.1	4	4.1	4.1.1	4.2	4.2.1	4.3	4.3.1
2021	-9 902 954,00	0,00	12 054 062,00	6 600 000,00	4 448 892,00	1 855 958,00	1 855 958,00	3 598 104,00	3 598 104,00
2022	1 991 122,00	1 991 122,00	0,00	0,00	0,00	0,00	0,00	0,00	0,00
2023	1 120 000,00	1 120 000,00	0,00	0,00	0,00	0,00	0,00	0,00	0,00
2024	2 620 000,00	2 620 000,00	0,00	0,00	0,00	0,00	0,00	0,00	0,00
2025	2 700 000,00	2 700 000,00	0,00	0,00	0,00	0,00	0,00	0,00	0,00
2026	2 700 000,00	2 700 000,00	0,00	0,00	0,00	0,00	0,00	0,00	0,00
2027	2 000 000,00	2 000 000,00	0,00	0,00	0,00	0,00	0,00	0,00	0,00
2028	2 000 000,00	2 000 000,00	0,00	0,00	0,00	0,00	0,00	0,00	0,00
2029	1 820 000,00	1 820 000,00	0,00	0,00	0,00	0,00	0,00	0,00	0,00
2030	1 500 000,00	1 500 000,00	0,00	0,00	0,00	0,00	0,00	0,00	0,00
2031	1 500 000,00	1 500 000,00	0,00	0,00	0,00	0,00	0,00	0,00	0,00

<sup>5)</sup> Inne przeznaczenie nadwyżki budżetowej wymaga określenia w objaśnieniach do wieloletniej prognozy finansowej.

<sup>6)</sup> W pozycji należy ująć środki pieniężne znajdujące się na rachunku budżetu pochodzące z nadwyżek poprzednich budżetów, łącznie z niewykorzystanymi środkami, o których mowa w art. 217 ust. 2 pkt 8 ustawy.

Wyszczególnienie	z tego:				Rozchody budżetu <sup>x</sup>	z tego:			
	Splaty udzielonych pożyczek w latach ubiegłych <sup>x</sup>	w tym:	Inne przychody niezwiązane z zaciągnięciem długu <sup>x 7)</sup>	w tym:		Splaty rat kapitałowych kredytów i pożyczek oraz wykup papierów wartościowych <sup>x</sup>	łączna kwota przypadających na dany rok kwot ustawowych wyłączeń z limitu splaty zobowiązań <sup>x</sup>	z tego:	
		na pokrycie deficytu budżetu <sup>x</sup>		na pokrycie deficytu budżetu <sup>x</sup>				kwota przypadających na dany rok kwot wyłączeń określonych w art. 243 ust. 3 ustawy <sup>x</sup>	kwota przypadających na dany rok kwot wyłączeń określonych w art. 243 ust. 3a ustawy <sup>x</sup>
Lp	4.4	4.4.1	4.5	4.5.1	5	5.1	5.1.1	5.1.1.1	5.1.1.2
2021	0,00	0,00	0,00	0,00	2 151 108,00	2 151 108,00	0,00	0,00	0,00
2022	0,00	0,00	0,00	0,00	1 991 122,00	1 991 122,00	0,00	0,00	0,00
2023	0,00	0,00	0,00	0,00	1 120 000,00	1 120 000,00	0,00	0,00	0,00
2024	0,00	0,00	0,00	0,00	2 620 000,00	2 620 000,00	0,00	0,00	0,00
2025	0,00	0,00	0,00	0,00	2 700 000,00	2 700 000,00	0,00	0,00	0,00
2026	0,00	0,00	0,00	0,00	2 700 000,00	2 700 000,00	0,00	0,00	0,00
2027	0,00	0,00	0,00	0,00	2 000 000,00	2 000 000,00	0,00	0,00	0,00
2028	0,00	0,00	0,00	0,00	2 000 000,00	2 000 000,00	0,00	0,00	0,00
2029	0,00	0,00	0,00	0,00	1 820 000,00	1 820 000,00	0,00	0,00	0,00
2030	0,00	0,00	0,00	0,00	1 500 000,00	1 500 000,00	0,00	0,00	0,00
2031	0,00	0,00	0,00	0,00	1 500 000,00	1 500 000,00	0,00	0,00	0,00

<sup>7)</sup> W pozycji należy ująć w szczególności przychody pochodzące z prywatyzacji majątku jednostki samorządu terytorialnego.

Wyszczególnienie	Rozchody budżetu, z tego:						Kwota długu <sup>x</sup>	w tym: kwota długu, którego planowana spłata dokona się z wydatków <sup>x</sup>	Relacja zrównoważenia wydatków bieżących, o której mowa w art. 242 ustawy	
	łączna kwota przypadających na dany rok kwot ustawowych wyłączeń z limitu spłaty zobowiązań, z tego:					Inne rozchody niezwiązane ze spłatą długu <sup>x</sup>			Różnica między dochodami bieżącymi a wydatkami bieżącymi <sup>x</sup>	Różnica między dochodami bieżącymi, skorygowanymi o środki <sup>8)</sup> a wydatkami bieżącymi <sup>x</sup>
	kwota wyłączeń z tytułu wcześniejszej spłaty zobowiązań, określonych w art. 243 ust. 3b ustawy	z tego:			kwota przypadających na dany rok kwot pozostałych ustawowych wyłączeń z limitu spłaty zobowiązań <sup>x</sup>					
środkami nowego zobowiązania		wolnymi środkami, o których mowa w art. 217 ust. 2 pkt 6 ustawy	innymi środkami							
Lp	5.1.1.3	5.1.1.3.1	5.1.1.3.2	5.1.1.3.3	5.1.1.4	5.2	6	6.1	7.1	7.2
2021	0,00	0,00	0,00	0,00	0,00	0,00	19 951 122,00	0,00	-1 159 090,00	4 294 972,00
2022	x	x	x	x	0,00	0,00	17 960 000,00	0,00	7 484 783,00	7 484 783,00
2023	x	x	x	x	0,00	0,00	16 840 000,00	0,00	4 582 291,00	4 582 291,00
2024	x	x	x	x	0,00	0,00	14 220 000,00	0,00	4 675 677,00	4 675 677,00
2025	x	x	x	x	0,00	0,00	11 520 000,00	0,00	4 361 623,00	4 361 623,00
2026	x	x	x	x	0,00	0,00	8 820 000,00	0,00	4 412 098,00	4 412 098,00
2027	x	x	x	x	0,00	0,00	6 820 000,00	0,00	4 656 041,00	4 656 041,00
2028	x	x	x	x	0,00	0,00	4 820 000,00	0,00	5 271 914,00	5 271 914,00
2029	x	x	x	x	0,00	0,00	3 000 000,00	0,00	5 036 710,00	5 036 710,00
2030	x	x	x	x	0,00	0,00	1 500 000,00	0,00	5 270 000,00	5 270 000,00
2031	x	x	x	x	0,00	0,00	0,00	0,00	4 270 000,00	4 270 000,00

<sup>8)</sup> Skorygowanie o środki dotyczy określonego w art. 242 ustawy powiększenia o odpowiednie dla roku prognozy przychody wskazane w art. 217 ust. 2 ustawy. Skutki finansowe wyłączeń ograniczenia, o którym mowa w art. 242 ustawy, zawarte w innych ustawach należy ująć w objaśnieniach dołączanych do wieloletniej prognozy finansowej zgodnie z art. 226 ust. 2a ustawy.

Wyszczególnienie	Wskaźnik spłaty zobowiązań						
	Relacja określona po lewej stronie nierówności we wzorze, o którym mowa w art. 243 ust. 1 ustawy (po uwzględnieniu zobowiązań związku współtworzonego przez jednostkę samorządu terytorialnego oraz po uwzględnieniu ustawowych wyłączeń przypadających na dany rok) <sup>X</sup>	Relacja określona po prawej stronie nierówności we wzorze, o którym mowa w art. 243 ust. 1 ustawy, ustalona dla danego roku (wskaźnik jednoroczny) <sup>X</sup>		Dopuszczalny limit spłaty zobowiązań określony po prawej stronie nierówności we wzorze, o którym mowa w art. 243 ustawy, po uwzględnieniu ustawowych wyłączeń, obliczony w oparciu o plan 3 kwartału roku poprzedzającego pierwszy rok prognozy (wskaźnik ustalony w oparciu o średnią arytmetyczną z poprzednich lat) <sup>X</sup>	Dopuszczalny limit spłaty zobowiązań określony po prawej stronie nierówności we wzorze, o którym mowa w art. 243 ustawy, po uwzględnieniu ustawowych wyłączeń, obliczony w oparciu o wykonanie roku poprzedzającego pierwszy rok prognozy (wskaźnik ustalony w oparciu o średnią arytmetyczną z poprzednich lat) <sup>X</sup>	Informacja o spełnieniu wskaźnika spłaty zobowiązań określonego w art. 243 ustawy, po uwzględnieniu zobowiązań związku współtworzonego przez jednostkę samorządu terytorialnego oraz po uwzględnieniu ustawowych wyłączeń, obliczonego w oparciu o plan 3 kwartałów roku poprzedzającego rok budżetowy <sup>X</sup>	Informacja o spełnieniu wskaźnika spłaty zobowiązań określonego w art. 243 ustawy, po uwzględnieniu zobowiązań związku współtworzonego przez jednostkę samorządu terytorialnego oraz po uwzględnieniu ustawowych wyłączeń, obliczonego w oparciu o wykonanie roku poprzedzającego rok budżetowy <sup>X</sup>
Lp	8.1	8.2		8.3	8.3.1	8.4	8.4.1
2021	6,31%	-1,38%	-0,05%	12,39%	16,06%	TAK	TAK
2022	5,55%	17,89%	18,34%	7,31%	10,99%	TAK	TAK
2023	3,45%	11,07%	11,18%	7,17%	10,85%	TAK	TAK
2024	6,58%	11,03%	11,14%	9,82%	9,82%	TAK	TAK
2025	6,65%	10,21%	x	13,55%	13,55%	TAK	TAK
2026	6,50%	10,15%	x	9,91%	11,67%	TAK	TAK
2027	4,87%	10,48%	x	8,70%	10,46%	TAK	TAK
2028	4,82%	11,67%	x	9,92%	9,92%	TAK	TAK
2029	4,40%	11,07%	x	11,79%	11,79%	TAK	TAK
2030	3,49%	11,23%	x	10,81%	10,81%	TAK	TAK
2031	3,35%	8,99%	x	10,83%	10,83%	TAK	TAK



Wyszczególnienie	Finansowanie programów, projektów lub zadań realizowanych z udziałem środków, o których mowa w art. 5 ust. 1 pkt 2 i 3 ustawy								
	Dochody bieżące na programy, projekty lub zadania finansowane z udziałem środków, o których mowa w art. 5 ust. 1 pkt 2 i 3 ustawy <sup>x</sup>	w tym:		Dochody majątkowe na programy, projekty lub zadania finansowane z udziałem środków, o których mowa w art. 5 ust. 1 pkt 2 i 3 ustawy	w tym:		Wydatki bieżące na programy, projekty lub zadania finansowane z udziałem środków, o których mowa w art. 5 ust. 1 pkt 2 i 3 ustawy <sup>x</sup>	w tym:	
		Dotacje i środki o charakterze bieżącym na realizację programu, projektu lub zadania finansowanego z udziałem środków, o których mowa w art. 5 ust. 1 pkt 2 ustawy <sup>x</sup>	w tym:		Dochody majątkowe na programy, projekty lub zadania finansowane z udziałem środków, o których mowa w art. 5 ust. 1 pkt 2 ustawy	w tym:		Wydatki bieżące na programy, projekty lub zadania finansowane z udziałem środków, o których mowa w art. 5 ust. 1 pkt 2 ustawy <sup>x</sup>	w tym:
			środki określone w art. 5 ust. 1 pkt 2 ustawy			środki określone w art. 5 ust. 1 pkt 2 ustawy			środki określone w art. 5 ust. 1 pkt 2 ustawy
Lp	9.1	9.1.1	9.1.1.1	9.2	9.2.1	9.2.1.1	9.3	9.3.1	9.3.1.1
2021	141 327,00	141 327,00	141 327,00	173 493,00	173 493,00	163 828,00	157 526,00	157 526,00	141 327,00
2022	0,00	0,00	0,00	0,00	0,00	0,00	0,00	0,00	0,00
2023	0,00	0,00	0,00	0,00	0,00	0,00	0,00	0,00	0,00
2024	0,00	0,00	0,00	0,00	0,00	0,00	0,00	0,00	0,00
2025	0,00	0,00	0,00	0,00	0,00	0,00	0,00	0,00	0,00
2026	0,00	0,00	0,00	0,00	0,00	0,00	0,00	0,00	0,00
2027	0,00	0,00	0,00	0,00	0,00	0,00	0,00	0,00	0,00
2028	0,00	0,00	0,00	0,00	0,00	0,00	0,00	0,00	0,00
2029	0,00	0,00	0,00	0,00	0,00	0,00	0,00	0,00	0,00
2030	0,00	0,00	0,00	0,00	0,00	0,00	0,00	0,00	0,00
2031	0,00	0,00	0,00	0,00	0,00	0,00	0,00	0,00	0,00

Wyszczególnienie	Informacje uzupełniające o wybranych kategoriach finansowych									
	Wydatki majątkowe na programy, projekty lub zadania finansowane z udziałem środków, o których mowa w art. 5 ust. 1 pkt 2 i 3 ustawy	w tym:		Wydatki objęte limitem, o którym mowa w art. 226 ust. 3 pkt 4 ustawy	z tego:		Wydatki bieżące na pokrycie ujemnego wyniku finansowego samodzielnego publicznego zakładu opieki zdrowotnej	Wydatki na spłatę zobowiązań przejmowanych w związku z likwidacją lub przekształceniem samodzielnego publicznego zakładu opieki zdrowotnej	Kwota zobowiązań związku współtworzonego przez jednostkę samorządu terytorialnego przypadających do spłaty w danym roku budżetowym, podlegająca doliczeniu zgodnie z art. 244 ustawy <sup>x</sup>	Kwota zobowiązań wynikających z przejęcia przez jednostkę samorządu terytorialnego zobowiązań po likwidowanych i przekształcanych samorządowych osobach prawnych
		Wydatki majątkowe na programy, projekty lub zadania finansowane z udziałem środków, o których mowa w art. 5 ust. 1 pkt 2 ustawy	w tym:		bieżące	majątkowe				
			finansowane środkami określonymi w art. 5 ust. 1 pkt 2 ustawy							
Lp	9.4	9.4.1	9.4.1.1	10.1	10.1.1	10.1.2	10.2	10.3	10.4	10.5
2021	373 493,00	373 493,00	163 838,00	7 128 829,00	21 380,00	7 107 449,00	0,00	0,00	0,00	0,00
2022	0,00	0,00	0,00	7 638 741,00	20 190,00	7 618 551,00	0,00	0,00	0,00	0,00
2023	0,00	0,00	0,00	3 417 290,00	20 190,00	3 397 100,00	0,00	0,00	0,00	0,00
2024	0,00	0,00	0,00	1 605 900,00	0,00	1 605 900,00	0,00	0,00	0,00	0,00
2025	0,00	0,00	0,00	0,00	0,00	0,00	0,00	0,00	0,00	0,00
2026	0,00	0,00	0,00	0,00	0,00	0,00	0,00	0,00	0,00	0,00
2027	0,00	0,00	0,00	0,00	0,00	0,00	0,00	0,00	0,00	0,00
2028	0,00	0,00	0,00	0,00	0,00	0,00	0,00	0,00	0,00	0,00
2029	0,00	0,00	0,00	0,00	0,00	0,00	0,00	0,00	0,00	0,00
2030	0,00	0,00	0,00	0,00	0,00	0,00	0,00	0,00	0,00	0,00
2031	0,00	0,00	0,00	0,00	0,00	0,00	0,00	0,00	0,00	0,00

Wyszczególnienie	Informacje uzupełniające o wybranych kategoriach finansowych											
	Spłaty, o których mowa w poz. 5.1, wynikające wyłącznie z tytułu zobowiązań już zaciągniętych <sup>x</sup>	Wydatki zmniejszające dług <sup>x</sup>	w tym:				Wydatki bieżące podlegające wyłączeniu z limitu spłaty zobowiązań <sup>9)</sup>	Kwota wzrostu(+)/spadku(-) kwoty długu wynikająca z operacji niekaszowych (m.in. umorzenia, różnice kursowe)	Wcześniejsza spłata zobowiązań, wyłączona z limitu spłaty zobowiązań, dokonywana w formie wydatków budżetowych	Wykup papierów wartościowych, spłaty rat kredytów i pożyczek wraz z należnymi odsetkami i dyskontem, odpowiednio emitowanych lub zaciągniętych do równowartości kwoty ubytku w wykonanych dochodach jednostki samorządu terytorialnego będącego skutkiem wystąpienia COVID-19 <sup>x</sup>		
			splata zobowiązań wymagalnych z lat poprzednich, innych niż w poz. 10.7.3 <sup>x</sup>	splata zobowiązań zaliczanych do tytułu dłużnego – kredyt i pożyczka <sup>x</sup>	w tym:							wydatki z tytułu wymagalnych poręczeń i gwarancji <sup>x</sup>
					zobowiązań zaciągniętych po dniu 1 stycznia 2019 r. <sup>x</sup>	dokonywana w formie wydatku bieżącego <sup>x</sup>						
Lp	10.6	10.7	10.7.1	10.7.2	10.7.2.1	10.7.2.1.1	10.7.3	10.8	10.9	10.10	10.11	
2021	2 151 108,00	0,00	0,00	0,00	0,00	0,00	0,00	0,00	0,00	0,00	0,00	
2022	1 891 122,00	0,00	0,00	0,00	0,00	0,00	0,00	0,00	x	0,00	0,00	
2023	1 020 000,00	0,00	0,00	0,00	0,00	0,00	0,00	0,00	x	0,00	0,00	
2024	2 520 000,00	0,00	0,00	0,00	0,00	0,00	0,00	0,00	x	0,00	0,00	
2025	2 600 000,00	0,00	0,00	0,00	0,00	0,00	0,00	0,00	x	0,00	0,00	
2026	2 600 000,00	0,00	0,00	0,00	0,00	0,00	0,00	0,00	x	0,00	0,00	
2027	1 200 000,00	0,00	0,00	0,00	0,00	0,00	0,00	0,00	x	0,00	0,00	
2028	1 200 000,00	0,00	0,00	0,00	0,00	0,00	0,00	0,00	x	0,00	0,00	
2029	320 000,00	0,00	0,00	0,00	0,00	0,00	0,00	0,00	x	0,00	0,00	
2030	0,00	0,00	0,00	0,00	0,00	0,00	0,00	0,00	x	0,00	0,00	
2031	0,00	0,00	0,00	0,00	0,00	0,00	0,00	0,00	x	0,00	0,00	

<sup>9)</sup> W pozycji należy ująć kwoty wydatków bieżących, o które zostają pomniejszone wydatki bieżące budżetu przy wyliczeniu limitu spłaty zobowiązań określonego po prawej stronie nierówności we wzorze, o którym mowa w art. 243 ustawy, na podstawie odrębnych ustaw, bez wydatków bieżących na obsługę długu. W szczególności należy ująć wydatki poniesione w celu realizacji zadań związanych z przeciwdziałaniem COVID-19.

\* Informacje zawarte w tej części wieloletniej prognozy finansowej, w tym o spełnieniu relacji określonej w art. 243 ustawy zostaną automatycznie wygenerowane przez aplikację wskazaną przez Ministra Finansów, o której mowa w § 4 ust. 1, na podstawie danych historycznych oraz prognozowanych przez jednostkę samorządu terytorialnego. Automatyczne wyliczenia danych na podstawie wartości historycznych i prognozowanych przez jednostkę samorządu terytorialnego dotyczą w szczególności także pozycji 8.3 – 8.3.1 i pozycji z sekcji 12.

<sup>x</sup> - pozycje oznaczone symbolem „x” sporządza się na okres prognozy kwoty długu, zgodnie z art. 227 ust. 2 ustawy. Okres ten nie podlega wydłużeniu w sytuacji planowania wydatków z tytułu niewymagalnych poręczeń i gwarancji. W przypadku planowania wydatków z tytułu niewymagalnych poręczeń i gwarancji w okresie dłuższym niż okres, na który zaciągnięto oraz planuje się zaciągnąć zobowiązania dłużne, informację o wydatkach z tytułu niewymagalnych poręczeń i gwarancji, wykraczających poza wspomniany okres, należy zamieścić w objaśnieniach do wieloletniej prognozy finansowej.

# Wykaz przedsięwzięć do WPF

Załącznik Nr 2  
do Uchwały Nr XLIX/.../2021  
Rady Gminy Miejsce Piastowe  
z dnia 28 września 2021 r.

kwoty w zł

L.p.	Nazwa i cel	Jednostka odpowiedzialna lub koordynująca	Okres realizacji		Łączne nakłady finansowe	Limit 2021	Limit 2022	Limit 2023	Limit 2024	Limit zobowiązań
			Od	Do						
1	Wydatki na przedsięwzięcia-ogółem (1.1+1.2+1.3)				23 376 760,00	7 128 829,00	7 638 741,00	3 417 290,00	1 605 900,00	19 020 760,00
1.a	- wydatki bieżące				61 760,00	21 380,00	20 190,00	20 190,00	0,00	61 760,00
1.b	- wydatki majątkowe				23 315 000,00	7 107 449,00	7 618 551,00	3 397 100,00	1 605 900,00	18 959 000,00
1.1	Wydatki na programy, projekty lub zadania związane z programami realizowanymi z udziałem środków, o których mowa w art.5 ust.1 pkt 2 i 3 ustawy z dnia 27 sierpnia 2009.r. o finansach publicznych (Dz.U.Nr 157, poz.1240,z późn.zm.), z tego:				0,00	0,00	0,00	0,00	0,00	0,00
1.1.1	- wydatki bieżące				0,00	0,00	0,00	0,00	0,00	0,00
1.1.2	- wydatki majątkowe				0,00	0,00	0,00	0,00	0,00	0,00
1.2	Wydatki na programy, projekty lub zadania związane z umowami partnerstwa publiczno-prywatnego, z tego:				0,00	0,00	0,00	0,00	0,00	0,00
1.2.1	- wydatki bieżące				0,00	0,00	0,00	0,00	0,00	0,00
1.2.2	- wydatki majątkowe				0,00	0,00	0,00	0,00	0,00	0,00
1.3	Wydatki na programy, projekty lub zadania pozostałe (inne niż wymienione w pkt 1.1 i 1.2),z tego				23 376 760,00	7 128 829,00	7 638 741,00	3 417 290,00	1 605 900,00	19 020 760,00
1.3.1	- wydatki bieżące				61 760,00	21 380,00	20 190,00	20 190,00	0,00	61 760,00
1.3.1.1	Program Gmina Przyjazna Seniorom - Ogólnopolska Karta Seniora - Zaspokojenie potrzeb społecznych, kulturalnych i sportowo-rekreacyjnych mieszkańców, stworzenia sprzyjających warunków rozwoju gospodarczego regionu	Urząd Gminy Miejsce Piastowe	2021	2023	14 760,00	7 380,00	3 690,00	3 690,00	0,00	14 760,00
1.3.1.2	Profilaktyczne szczepienia przeciwko grypie dla mieszkańców Gminy Miejsce Piastowe powyżej 60 roku życia w okresie od 15.10.2021 – 31.12.2023 -	Urząd Gminy Miejsce Piastowe	2021	2023	47 000,00	14 000,00	16 500,00	16 500,00	0,00	47 000,00
1.3.2	- wydatki majątkowe				23 315 000,00	7 107 449,00	7 618 551,00	3 397 100,00	1 605 900,00	18 959 000,00
1.3.2.1	Budowa sieci wodociągowej Targowiska - Zaspokojenie potrzeb społecznych, kulturalnych i sportowo-rekreacyjnych mieszkańców, stworzenia sprzyjających warunków rozwoju gospodarczego regionu	Urząd Gminy Miejsce Piastowe	2020	2022	1 190 000,00	835 000,00	55 000,00	0,00	0,00	890 000,00
1.3.2.2	Budowa sieci wodociągowej w miejscowości Rogi - Zaspokojenie potrzeb społecznych, kulturalnych i sportowo-rekreacyjnych mieszkańców, stworzenia sprzyjających warunków rozwoju gospodarczego regionu	Urząd Gminy Miejsce Piastowe	2015	2022	1 740 000,00	550 449,00	444 551,00	0,00	0,00	995 000,00
1.3.2.3	„Centrum Kultury i Czytelnictwa w Gminie Miejsce Piastowe – rozbudowa i przebudowa istniejącego budynku Gminnego Ośrodka Kultury oraz istniejącego budynku Gminnej Biblioteki Publicznej w Miejscu Piastowym - Zaspokojenie potrzeb społecznych, kulturalnych i sportowo - rekreacyjnych mieszkańców, stworzenie sprzyjających warunków rozwoju gospodarczego regionu	Urząd Gminy Miejsce Piastowe	2021	2024	3 000 000,00	30 000,00	1 400 000,00	1 370 000,00	100 000,00	2 130 000,00

L.p.	Nazwa i cel	Jednostka odpowiedzialna lub koordynująca	Okres realizacji		Łączne nakłady finansowe	Limit 2021	Limit 2022	Limit 2023	Limit 2024	Limit zobowiązań
			Od	Do						
1.3.2.4	Budowa boiska piłkarskiego, boiska wielofunkcyjnego wraz z ogrodzeniem i oświetleniem zewnętrznym przy SP w Głowience - Zaspokojenie potrzeb społecznych, kulturalnych i sportowo-rekreacyjnych mieszkańców, stworzenie sprzyjających warunków rozwoju gospodarczego regionu	Urząd Gminy Miejsce Piastowe	2020	2023	2 550 000,00	400 000,00	1 750 000,00	300 000,00	0,00	2 450 000,00
1.3.2.5	Budowa domu przedpogrzebowego w Targowiskach - Zaspokojenie potrzeb społecznych, kulturalnych i sportowo-rekreacyjnych mieszkańców, stworzenia sprzyjających warunków rozwoju gospodarczego regionu	Urząd Gminy Miejsce Piastowe	2017	2022	688 000,00	282 000,00	200 000,00	0,00	0,00	482 000,00
1.3.2.6	Budowa sali gimnastycznej przy Szkole Podstawowej w Zalesiu - Zaspokojenie potrzeb społecznych, kulturalnych i sportowo-rekreacyjnych mieszkańców, stworzenia sprzyjających warunków rozwoju gospodarczego regionu	Urząd Gminy Miejsce Piastowe	2014	2021	3 675 000,00	1 760 000,00	0,00	0,00	0,00	1 760 000,00
1.3.2.7	Rozbudowa, przebudowa i nadbudowa Remizy OSP Wrocanka - Zaspokojenie potrzeb społecznych, kulturalnych i sportowo-rekreacyjnych mieszkańców, stworzenie sprzyjających warunków rozwoju gospodarczego regionu	Urząd Gminy Miejsce Piastowe	2020	2021	959 000,00	739 000,00	0,00	0,00	0,00	739 000,00
1.3.2.8	Budowa kompleksu sportowego na dz. nr 2565, 2566, 2568/5 w Głowience na Jaworze - Zaspokojenie potrzeb społecznych, kulturalnych i sportowo-rekreacyjnych mieszkańców, stworzenia sprzyjających warunków rozwoju gospodarczego regionu	Urząd Gminy Miejsce Piastowe	2021	2024	4 483 000,00	50 000,00	1 200 000,00	1 727 100,00	1 505 900,00	4 483 000,00
1.3.2.9	Budowa sieci wodociągowej w miejscowości Rogi etap III - Zaspokojenie potrzeb społecznych, kulturalnych i sportowo-rekreacyjnych mieszkańców, stworzenia sprzyjających warunków rozwoju gospodarczego regionu	Urząd Gminy Miejsce Piastowe	2021	2022	1 180 000,00	711 000,00	469 000,00	0,00	0,00	1 180 000,00
1.3.2.10	Przebudowa dróg gminnych: Przebudowa drogi gminnej Nr 114957R (ul.Potockiego) wraz z budową chodnika w m.Łężany w km 0+990-1+882 oraz przebudowa drogi gminnej Nr114951R (ul. Nadrzeczna) wraz z budową chodnika w m. Wrocanka w km0+000-0+350 - Zaspokojenie potrzeb społecznych, kulturalnych i sportowo-rekreacyjnych mieszkańców, stworzenia sprzyjających warunków rozwoju gospodarczego regionu	Urząd Gminy Miejsce Piastowe	2021	2022	3 850 000,00	1 750 000,00	2 100 000,00	0,00	0,00	3 850 000,00

**UCHWAŁA NR .../.../2021  
RADY GMINY MIEJSCE PIASTOWE**

z dnia 28 września 2021 r.

**w sprawie określenia zasad udzielania dotacji z budżetu Gminy Miejsce Piastowe na prace konserwatorskie, restauratorskie lub roboty budowlane przy zabytkach wpisanych do rejestru zabytków lub znajdujących się w gminnej ewidencji zabytków**

Na podstawie art. 18 ust. 2 pkt 15, art. 40 ust. 1, art. 41 ust. 1 i art. 42 ustawy z dnia 8 marca 1990 r. o samorządzie gminnym (Dz. U. z 2021 r. poz. 1372), art. 81 ust. 1 ustawy z dnia 23 lipca 2003 r. o ochronie zabytków i opiece nad zabytkami (Dz. U. 2021 r. poz. 710 z późn. zm.) uchwala się, co następuje:

**§ 1. 1.** Z budżetu Gminy Miejsce Piastowe mogą być udzielane dotacje celowe na dofinansowanie prac konserwatorskich, restauratorskich lub robót budowlanych przy zabytkach wpisanych do rejestru zabytków lub znajdujących się w gminnej ewidencji zabytków, położonych na terenie Gminy Miejsce Piastowe.

2. Ilekroć w uchwale jest mowa o:

- 1) ustawie – należy przez to rozumieć ustawę z dnia 23 lipca 2003 r. o ochronie zabytków i opiece nad zabytkami (Dz. U. z 2021 r. poz. 710 z późn. zm.);
- 2) podmiocie – należy przez to rozumieć osoby fizyczne lub jednostki organizacyjne;
- 3) Wójcie – należy przez to rozumieć Wójta Gminy Miejsce Piastowe;
- 4) Radzie Gminy – należy przez to rozumieć Radę Gminy Miejsce Piastowe;
- 5) Urzędzie – należy przez to rozumieć Urząd Gminy Miejsce Piastowe;
- 6) Gminie – należy przez to rozumieć Gminę Miejsce Piastowe;
- 7) BIP – należy przez to rozumieć Biuletyn Informacji Publicznej Gminy Miejsce Piastowe;
- 8) ustawie o postępowaniu w sprawach dotyczących pomocy publicznej – należy przez to rozumieć ustawę z dnia 30 kwietnia 2004 r. o postępowaniu w sprawach dotyczących pomocy publicznej (Dz. U. 2021 r. poz. 743);
- 9) ustawie o finansach publicznych – należy przez to rozumieć ustawę z dnia 27 sierpnia 2009 r. o finansach publicznych (Dz. U. z 2021 r. poz. 305 z późn. zm.).

**§ 2.** Dotacja, o której mowa w § 1, może zostać udzielona na finansowanie nakładów koniecznych określonych w art. 77 ustawy o ochronie zabytków i opiece nad zabytkami i obejmuje:

- 1) sporządzenie ekspertyz technicznych i konserwatorskich;
- 2) przeprowadzenie badań konserwatorskich lub architektonicznych;
- 3) wykonanie dokumentacji konserwatorskiej;
- 4) opracowanie programu prac konserwatorskich i restauratorskich;
- 5) wykonanie projektu budowlanego zgodnie z przepisami Prawa budowlanego;
- 6) sporządzenie projektu odtworzenia kompozycji wnętrza;
- 7) zabezpieczenie, zachowanie i utrwalenie substancji zabytku;
- 8) stabilizację konstrukcyjną części składowych zabytku lub ich odtworzenie w zakresie niezbędnym dla zachowania tego zabytku;
- 9) odnowienie lub uzupełnienie tynków i okładzin architektonicznych albo ich całkowite odtworzenie, z uwzględnieniem charakterystycznej dla tego zabytku kolorystyki;

**Pod względem  
formalno - prawnym  
nie budzi zastrzeżeń**



- 10) odtworzenie zniszczonej przynależności zabytku, jeżeli odtworzenie to nie przekracza 50% oryginalnej substancji tej przynależności;
- 11) odnowienie lub całkowite odtworzenie okien, w tym ościeżnic i okiennic, zewnętrznych drzwi i drzwi, więźby dachowej, pokrycia dachowego, rynien i rur spustowych;
- 12) modernizację instalacji elektrycznej w zabytkach drewnianych lub w zabytkach, które posiadają oryginalne, wykonane z drewna części składowe i przynależności;
- 13) wykonanie izolacji przeciwwilgociowej;
- 14) uzupełnianie narysów ziemnych dzieł architektury obronnej oraz zabytków archeologicznych nieruchomych o własnych formach krajobrazowych;
- 15) działania zmierzające do wyeksponowania istniejących, oryginalnych elementów zabytkowego układu parku lub ogrodu;
- 16) zakup materiałów konserwatorskich i budowlanych, niezbędnych do wykonania prac i robót przy zabytku wpisanym do rejestru, o których mowa w pkt 7-15;
- 17) zakup i montaż instalacji przeciwwłamaniowej oraz przeciwpożarowej i odgromowej.

§ 3. O udzielenie dotacji mogą ubiegać się podmioty posiadające tytuł prawny do zabytku wynikający z prawa własności, użytkowania wieczystego, trwałego zarządu, ograniczonego prawa rzeczowego albo stosunku zobowiązaniowego.

§ 4. 1. Dotacja może być udzielona na sfinansowanie prac konserwatorskich, restauratorskich lub robót budowlanych przy zabytku, które wnioskodawca zamierza wykonać w roku złożenia wniosku o udzielenie dotacji lub w roku następującym po złożeniu tego wniosku albo, które zostały przeprowadzone w okresie trzech lat poprzedzających rok złożenia przez wnioskodawcę wniosku o udzielenie dotacji.

2. Na zasadach określonych w niniejszej uchwale wnioskodawca może równocześnie wystąpić z kilkoma wnioskami o dotacje na dofinansowanie prac konserwatorskich, restauratorskich lub robót budowlanych przy więcej niż jednym zabytku.

§ 5. Dotacja, o której mowa w § 1, może być udzielona w wysokości do 100% nakładów koniecznych, o których mowa w art. 77 ustawy, na wykonanie przez wnioskodawcę prac konserwatorskich, restauratorskich lub robót budowlanych przy zabytku wpisanym do rejestru zabytków lub znajdującym się w gminnej ewidencji zabytków.

§ 6. 1. Udzielenie dotacji, o której mowa w § 1, może nastąpić po złożeniu przez wnioskodawcę wniosku w tej sprawie.

2. Wnioski o udzielenie dotacji składa się do Wójta w następujących terminach:

- 1) do dnia 31 marca danego roku budżetowego – w przypadku prac lub robót przy zabytku, które mają być wykonane przy zabytku w roku złożenia wniosku o udzielenie dotacji;
- 2) do dnia 31 października roku poprzedzającego rok budżetowy – w przypadku prac lub robót przy zabytku, które mają być wykonane przy zabytku w roku następującym po roku złożenia wniosku o udzielenie dotacji.

3. W szczególnie uzasadnionych lub pilnych przypadkach wniosek może być złożony po upływie terminów, o których mowa w ust. 1.

4. O dacie złożenia wniosku decyduje data wpływu do Urzędu.

5. Wnioskodawca może ubiegać się o udzielenie dotacji corocznie.

§ 7. 1. Wniosek o udzielenie dotacji powinien zawierać:

- 1) informację o wnioskodawcy, w tym imię, nazwisko i miejsce zamieszkania wnioskodawcy będącego osobą fizyczną albo nazwę i siedzibę wnioskodawcy będącego jednostką organizacyjną, numer rachunku bankowego;
- 2) informację o zabytku, w tym wskazanie zabytku z uwzględnieniem miejsca jego położenia, numeru i daty wpisu do rejestru zabytków lub gminnej ewidencji zabytków, tytułu prawnego do zabytku;
- 3) całkowity koszt prac lub robót przy zabytku;
- 4) szczegółowy opis prac lub robót przy zabytku;



- 5) określenie wysokości dotacji, o którą ubiega się wnioskodawca;
- 6) wysokość udziału środków własnych i z innych źródeł;
- 7) harmonogram i kosztorys prac lub robót przy zabytku.

2. Wzór wniosku o udzielenie dotacji stanowi załącznik Nr 1 do niniejszej uchwały.

3. Do wniosku o udzielenie dotacji dołącza się:

- 1) dokument potwierdzający posiadanie przez Wnioskodawcę tytułu prawnego do zabytku;
- 2) decyzję o wpisie zabytku do rejestru zabytków – w przypadku zabytków rejestrowych;
- 3) pozwolenie wojewódzkiego konserwatora zabytków na przeprowadzenie prac lub robót, objętych wnioskiem;
- 4) pozwolenie na budowę lub zgłoszenie robót, jeżeli wymaga tego charakter prac lub robót;
- 5) zgodę wszystkich współwłaścicieli lub współużytkowników wieczystych na ubieganie się o dotację w kwocie określonej we wniosku, i przeprowadzenie prac konserwatorskich, restauratorskich lub robót budowlanych w przypadku, gdy wnioskodawcą jest współwłaściciel/współużytkownik wieczysty lub jednostka organizacyjna, na rzecz której jest ustanowiony trwały zarząd;
- 6) kosztorys inwestorski lub ofertowy prac lub robót określonych we wniosku;
- 7) aktualny odpis z właściwego rejestru lub ewidencji, w przypadku podmiotów tam zarejestrowanych;
- 8) dokument poświadczający prawo osoby/osób wskazanej/wskazanych we wniosku o udzielenie dotacji do reprezentowania wnioskodawcy, składania oświadczeń woli i zaciągania w jego imieniu zobowiązań, w tym finansowych;
- 9) dokumentację fotograficzną zabytku ukazującą jego stan zachowania.

**§ 8.** 1. Wnioskodawcy będącemu przedsiębiorcą ubiegającym się o przyznanie dotacji może być przyznana dotacja, o której mowa w § 1, stanowiąca pomoc de minimis w przypadkach i na zasadach określonych w rozporządzeniu Komisji (UE) Nr 1407/2013 z dnia 18 grudnia 2013 r. w sprawie stosowania art. 107 i 108 Traktatu o funkcjonowaniu Unii Europejskiej do pomocy de minimis (Dz. Urz. UE L 352/1 z dnia 24 grudnia 2013 r.) oraz ustawie o postępowaniu w sprawach dotyczących pomocy publicznej.

2. Wnioskodawca będący przedsiębiorcą ubiegający się o przyznanie dotacji stanowiącej pomoc de minimis zobowiązany jest przedłożyć do Wójta wraz z wnioskiem i dokumentami, o których mowa w § 7, zaświadczenia albo oświadczenia oraz informacje, o których mowa w art. 37 ust. 1 ustawy o postępowaniu w sprawach dotyczących pomocy publicznej.

3. Wniosek o udzielenie dotacji stanowiącej pomoc de minimis wraz z przedłożonymi dokumentami, w tym dokumentami, o których mowa w ust. 2, podlega weryfikacji w zakresie zgodności z obowiązującymi przepisami prawa dotyczącymi pomocy publicznej.

**§ 9.** 1. Wójt dokonuje weryfikacji złożonych wniosków i przedkłada Radzie Gminy propozycję udzielenia dotacji w określonej przez siebie wysokości. Zweryfikowane przez Wójta wnioski stanowią podstawę do ujęcia planowanych dotacji w uchwale budżetowej Gminy.

2. Wnioski nie spełniające wymagań formalnych nie podlegają dalszemu rozpatrywaniu o czym wnioskodawcy powiadamiani są pisemnie w terminie 14 dni od zakończenia oceny formalnej wniosków.

3. Złożenie wniosku o udzielenie dotacji nie jest równoznaczne z przyznaniem dotacji i nie gwarantuje również przyznania dotacji we wnioskowanej przez wnioskodawcę wysokości.

4. Ostateczne kwoty dotacji ustala Rada Gminy w uchwale budżetowej określającej beneficjenta, kwotę przyznanej dotacji oraz prace lub roboty, na wykonanie których przyznano dotację.

5. O przyznaniu lub odmowie przyznania dotacji Wójt informuje zainteresowane podmioty oraz podaje do publicznej wiadomości informacje o udzielonych dotacjach, przez wywieszenie na tablicy ogłoszeń Urzędu oraz BIP.

**§ 10.** Zakres prac lub robót objętych dotacją oraz jej wysokość są ustalane odrębnie dla każdego wniosku.

**§ 11.** Przekazanie dotacji następuje na podstawie umowy zawartej pomiędzy wnioskodawcą a Gminą.





§ 12. W celu rozliczenia dotacji składa się Wójtowi Gminy Miejsce Piastowe sprawozdanie z wykonania prac lub robót stanowiące załącznik Nr 2 do niniejszej uchwały wraz z protokołem odbioru wykonanych prac lub robót do 15 grudnia danego roku budżetowego.

§ 13. Wykonanie uchwały powierza się Wójtowi Gminy Miejsce Piastowe.

§ 14. Traci moc uchwała NR XXV/166/2020 Rady Gminy Miejsce Piastowe z dnia 28 lutego 2020 r. w sprawie określenia zasad postępowania o udzielanie i rozliczenie dotacji z budżetu Gminy Miejsce Piastowe na prace konserwatorskie, restauratorskie lub roboty budowlane przy zabytkach wpisanych do rejestru zabytków (Dz. Urz. Woj. Podkarpackiego z 2020 r. poz. 1445).

§ 15. Uchwała wchodzi w życie po upływie 14 dni od dnia jej ogłoszenia w Dzienniku Urzędowym Województwa Podkarpackiego i obowiązuje do dnia 30 czerwca 2024 r.

Adwokat

  
Renata Morska

Załącznik Nr 1 do uchwały Nr .../.../2021  
Rady Gminy Miejsce Piastowe  
z dnia 28 września 2021 r.

**Wójt Gminy Miejsce Piastowe**  
**38-430 Miejsce Piastowe**  
**ul. Dukielska 14**

### **W N I O S E K**

**o udzielenie w roku..... dotacji na prace konserwatorskie, restauratorskie lub roboty  
budowlane przy zabytku wpisanym do rejestru zabytków lub znajdującym się  
w gminnej ewidencji zabytków, położonych na terenie Gminy Miejsce Piastowe**

<b>I. INFORMACJE O WNIOSKODAWCY</b>	
<b>1. Osoba fizyczna</b>	
Imię i Nazwisko	
Adres	
Nr telefonu i/lub adres e-mail	
<b>2. Jednostka organizacyjna</b>	
Nazwa	
Siedziba	
Forma organizacyjno-prawna	
Nazwa i nr rejestru/ewidencji	
NIP	
REGON	
Imię i nazwisko oraz pełnione funkcje osób uprawnionych do reprezentowania Wnioskodawcy (zgodnie z danymi rejestrowymi, uchwałami lub upoważnieniami)	
Nr telefonu i/lub adres e-mail	
<b>3. Konto bankowe Wnioskodawcy (nazwa banku, adres, nr konta)</b>	
<b>4. Tytuł prawny do zabytku</b>	
<b>II. INFORMACJE O ZABYTKU</b>	
Nazwa zabytku	
Miejsce położenia zabytku (adres)	
Numer w rejestrze zabytków/gminnej ewidencji zabytków	
Data wpisu do rejestru zabytków/gminnej ewidencji zabytków	

**III. SZCZEGÓŁOWY OPIS PRAC LUB ROBÓT PRZY ZABYTKU****1. Zakres rzeczowy prac lub robót****2. Uzasadnienie celowości wykonania prac lub robót****IV. TERMIN WYKONANIA PRAC LUB ROBÓT****V. PRZEWDYWANE KOSZTY PRAC LUB ROBÓT PRZY ZABYTKU**

1. Całkowity koszt prac lub robót przy zabytku	..... zł (słownie: ..... .....)
2. Wysokość dotacji, o którą ubiega się Wnioskodawca	..... zł (słownie: ..... .....)
3. Wysokość udziału środków własnych	..... zł (słownie: ..... .....)
4. Wysokość środków z innych źródeł	..... zł (słownie: ..... .....)

**VI. HARMONOGRAM I KOSZTORYS PRAC LUB ROBÓT PRZY ZABYTKU**

Termin przeprowadzenia prac lub robót przy zabytku (miesiąc, rok)	Rodzaj prac lub robót przy zabytku	Koszt ogółem (zł)	Koszt z podziałem na źródła finansowania		
			Dotacja	Środki własne	Inne źródła (wskazać jakie)

**VII. ZAŁĄCZNIKI**

- 1.
- 2.
- 3.
- 4.
- 5.
- 6.

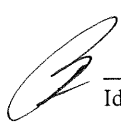

7.
8.
9.
10.
11.

Oświadczam, że wyrażam zgodę na przetwarzanie moich danych osobowych w celu przeprowadzenia postępowania dotyczącego udzielenia dotacji objętej niniejszym wnioskiem, zgodnie z rozporządzeniem Parlamentu Europejskiego i Rady (UE) 2016/679 z dnia 27 kwietnia 2016 r. w sprawie ochrony osób fizycznych w związku z przetwarzaniem danych osobowych i w sprawie swobodnego przepływu takich danych oraz uchylenia dyrektywy 95/46/WE (ogólne rozporządzenie o ochronie danych).

.....  
(Miejscowość i data)

.....  
(Podpis Wnioskodawcy lub osoby upoważnionej  
do działania w imieniu Wnioskodawcy)

**SPRAWOZDANIE Z WYKONANIA PRAC KONSERWATORSKICH, RESTAURATORSKICH  
LUB ROBÓT BUDOWLANYCH PRZY ZABYTKU WPISANYM DO REJESTRU ZABYTKÓW  
LUB ZNAJDUJĄCYCH SIĘ W GMINNEJ EWIDENCJI ZABYTKÓW GMINY MIEJSCE  
PIASTOWE**

Sprawozdanie końcowe (nazwa zadania):.....  
zgodnie z umową nr .....z dnia.....  
przy zabytku.....  
położonym w.....  
przeprowadzonych w okresie od.....do.....

**A. SPRAWOZDANIE MERYTORYCZNE**

1. W jakim stopniu planowane zadanie zostało zrealizowane. Celem realizacji dotowanego zadania było:

.....  
.....  
.....  
.....

2. Krótki opis przeprowadzonych prac lub robót przy zabytku:

.....  
.....  
.....  
.....

3. Informacja o wykonawcach prac lub robót:

Nazwa firmy/wykonawca	Adres siedziby

## **B. SPRAWOZDANIE FINANSOWE**

1. Informacja o wydatkach poniesionych przy realizacji zadania objętego dotacją:

Całkowity koszt zadania: .....zł (brutto) – tj. 100% w tym: - koszty pokryte z przyznanej z budżetu Gminy Miejsce Piastowe dotacji w wysokości:

.....zł – tj. ....%

- koszty pokryte ze środków własnych:.....zł – tj.....%

- koszty pokryte z dotacji z innych źródeł :.....zł – tj.....%

Wskazać inne źródła, z których otrzymano dotację na realizację zadania oraz wysokość otrzymanych dotacji:

.....

.....

.....

.....

2. Zestawienie faktur/rachunków za prace lub roboty objęte dotacją

L.p.	Nr faktury/rachunku	Data wystawienia	Określenie wydatku	Kwota (zł)	W tym ze środków dotacji

**C. WYKAZ WYMAGANYCH DOKUMENTÓW** (dołączonych do niniejszego sprawozdania \*):

- protokół potwierdzający odbiór dotowanych prac lub robót,
- poświadczenie za zgodność z oryginałem kopie faktur/rachunków,
- kosztorysy powykonawcze,
- dokumentacja fotograficzna dołączona do sprawozdania,

\*- zaznaczyć dokument dołączony do sprawozdania

.....  
( podpis składającego sprawozdanie  
lub osoby upoważnionej)

Adwokat

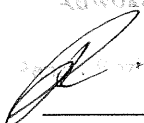
  
.....owska

## Uzasadnienie do uchwały

### **w sprawie określenia zasad udzielania dotacji z budżetu Gminy Miejsce Piastowe na prace konserwatorskie, restauratorskie lub roboty budowlane przy zabytkach wpisanych do rejestru zabytków lub znajdujących się w gminnej ewidencji zabytków**

Zgodnie z art. 81 ust. 1 ustawy z dnia 23 lipca 2003 r. o ochronie zabytków i opiece nad zabytkami (Dz. U. 2021 r. poz. 710) w trybie określonym odrębnymi przepisami, dotacja na prace konserwatorskie, restauratorskie lub roboty budowlane przy zabytkach wpisanych do rejestru zabytków może być udzielona przez organ stanowiący gminy, powiatu lub samorządu województwa, na zasadach określonych w podjętej przez ten organ uchwale.

W związku z wygaśnięciem dotychczas obowiązującej uchwały Nr XXV/166/2020 z dnia 28 lutego 2020 r. w sprawie określenia zasad udzielania dotacji na prace konserwatorskie, restauratorskie i roboty budowlane przy zabytkach wpisanych do rejestru zabytków znajdujących się w gminnej ewidencji zabytków, zachodzi konieczność podjęcia nowej uchwały w przedmiotowej sprawie.

Projekt uchwały określa zasady udzielania dotacji celowej na pokrycie nakładów koniecznych na wykonania prac konserwatorskich, restauratorskie lub robót budowlanych przy zabytkach wpisanych do rejestru zabytków i do Gminnej Ewidencji Zabytków położonych na obszarze Gminy Miejsce Piastowe. Zakres dotowanych zadań określa art. 76 ustawy z dnia 23 lipca 2003 r. o ochronie zabytków i opiece nad zabytkami.

Zgodnie z art. 7 ust. 3 ustawy z dnia 30 kwietnia 2004 r. o postępowaniu w sprawach dotyczących pomocy publicznej (Dz. U. z 2021 r., poz. 743 z późn. zm.), warunkiem podjęcia uchwały, której przedmiotem będzie udzielenie pomocy de minimis jest zgłoszenie jej projektu Prezesowi Urzędu Ochrony Konkurencji i Konsumentów. Powyższe zgłoszenie zostało dokonane w dniu 12 lipca 2021 r.

W ustawowym terminie Urząd Ochrony Konkurencji i Konsumentów Delegatura w Krakowie, nie wniósł zastrzeżeń do przedłożonego projektu uchwały. W świetle powyższego, podjęcie przedmiotowej uchwały jest zasadne.

  
mgr Dorota Chilik

**UCHWAŁA NR XLIX/.../2021  
RADY GMINY MIEJSCE PIASTOWE**

z dnia 28 września 2021 r.

**w sprawie przystąpienia do sporządzenia zmiany Studium Uwarunkowań  
i Kierunków Zagospodarowania Przestrzennego Gminy Miejsce Piastowe**

Działając na podstawie art. 18 ust. 2 pkt 5 ustawy z dnia 8 marca 1990 r. o samorządzie gminnym (Dz. U. z 2021 r. poz. 1372) oraz art. 9 ust. 1 i ust. 3 w związku z art. 27 ustawy z dnia 27 marca 2003 r. o planowaniu i zagospodarowaniu przestrzennym (Dz. U. z 2021 r. poz. 741 z późn. zm.) uchwała się, co następuje:

§ 1. Przystępuje się do sporządzenia zmiany Studium Uwarunkowań i Kierunków Zagospodarowania Przestrzennego Gminy Miejsce Piastowe uchwalonego uchwałą Nr XXIV/167/2000 Rady Gminy Miejsce Piastowe z dnia 15 grudnia 2000 r. wraz z późniejszymi zmianami.

§ 2. Przedmiotem zmiany studium będą obszary wskazane na załączniku graficznym do niniejszej uchwały.

§ 3. Wykonanie uchwały powierza się Wójtowi Gminy Miejsce Piastowe.

§ 4. Uchwała wchodzi w życie z dniem podjęcia.

*Pod względem  
formalno-prawnym  
nie budzi zastrzeżeń*

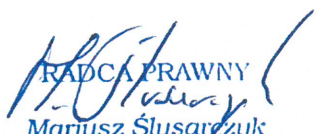
  
RADCA PRAWNY  
Mariusz Ślusarczyk  
Rz - K - 387



ZAŁĄCZNIK GRAFICZNY  
DO UCHWAŁY NR XLIX/.../2021  
RADY GMINY MIEJSCE PIASTOWE  
z dnia ..... 2021 r.

**WYRYS ZE STUDIUM UWARUNKOWAŃ I KIERUNKÓW ZAGOSPODAROWANIA PRZESTRZENNEGO  
GMINY MIEJSCE PIASTOWE  
KIERUNKI ZAGOSPODAROWANIA PRZESTRZENNEGO  
POLITYKA PRZESTRZENNA  
(POMNIEJSZENIE ZE SKALI 1:10 000)**

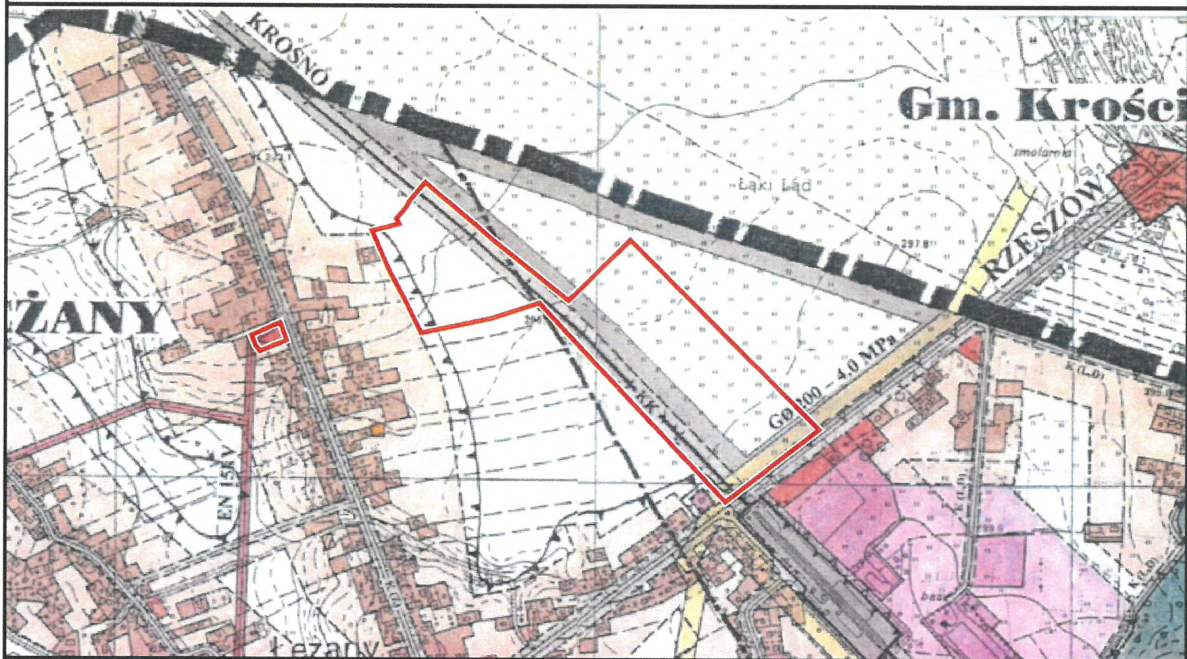

— GRANICA OBSZARÓW OBJĘTYCH UCHWAŁĄ

## UZASADNIENIE

### do uchwały w sprawie przystąpienia do sporządzenia Zmiany Studium Uwarunkowań i Kierunków Zagospodarowania Przestrzennego Gminy Miejsce Piastowe

Celem zmiany studium Uwarunkowań i Kierunków Zagospodarowania Przestrzennego Gminy Miejsce Piastowe jest umożliwienie opracowania miejscowych planów zagospodarowania przestrzennego wyznaczających (między innymi) tereny przeznaczone pod zabudowę przemysłową i usługi sportu na działkach obejmujących teren byłego lotniska, pod zabudowę mieszkaniowo-usługową obejmującą teren wnioskowany przez mieszkańców przylegający do Miejscowego Planu Zagospodarowania Przestrzennego „Łęczany 1”, oraz teren przeznaczony pod zabudowę mieszkaniową wielorodzinną z dopuszczeniem usług. Przewidywane przeznaczenia terenów w tych planach nie odpowiadają ustaleniom w obowiązującym Studium, stąd niezbędna jest jego zmiana.

Zmiana Studium Uwarunkowań i Kierunków Zagospodarowania Przestrzennego Gminy Miejsce Piastowe zostanie sporządzona zgodnie z przepisami art. 10 ustawy o planowaniu i zagospodarowaniu przestrzennym z uwzględnieniem Rozporządzenia Ministra Infrastruktury z dnia 28 kwietnia 2004 r. w sprawie zakresu projektu studium uwarunkowań i kierunków zagospodarowania przestrzennego (Dz. U. nr 118, poz. 1233).

Załącznik graficzny do uchwały w sprawie przystąpienia do sporządzenia zmiany Studium Uwarunkowań i Kierunków Zagospodarowania Przestrzennego Gminy Miejsce Piastowe została wykonany na fragmencie jednolitego rysunku studium pomniejszonego ze skali 1:10000.

**WÓJT**  
*mgr Dorota Chilik*

**UCHWAŁA NR XLIX/.../2021  
RADY GMINY MIEJSCE PIASTOWE**

z dnia 28 września 2021 r.

**w sprawie przystąpienia do sporządzenia zmiany  
Miejscowego Planu Zagospodarowania Przestrzennego „Łężany 1”**

Działając na podstawie art. 18 ust. 2 pkt 5 ustawy z dnia 8 marca 1990 r. o samorządzie gminnym (Dz. U. z 2021 r. poz. 1372) oraz art. 14 ust. 1 i ust. 2 oraz art. 27 ustawy z dnia 27 marca 2003r. o planowaniu i zagospodarowaniu przestrzennym (Dz. U. z 2021 r. poz. 741 z późn. zm.) uchwal się, co następuje:

§ 1. Przystępuje się do sporządzenia zmiany Miejscowego Planu Zagospodarowania Przestrzennego „Łężany 1” uchwalonego uchwałą Nr XII/103/07 Rady Gminy Miejsce Piastowe z dnia 6 listopada 2007 r. w sprawie uchwalenia Miejscowego Planu Zagospodarowania Przestrzennego „ŁĘŻANY 1” w Gminie Miejsce Piastowe (Dz. Urz. Woj. Podkarpackiego z 2007 r., Nr 96, poz. 2127)

§ 2. Przedmiotem zmiany będzie przeznaczenie terenu na zabudowę mieszkaniową wielorodzinną z dopuszczeniem usług, w granicy zmiany wskazanej na załączniku graficznym, który stanowi integralną częścią niniejszej uchwały.

§ 3. Wykonanie uchwały powierza się Wójtowi Gminy Miejsce Piastowe.

§ 4. Uchwała wchodzi w życie z dniem podjęcia.

*Pod względem  
formalno-prawnym  
nie budzi zastrzeżeń*

  
RADCA PRAWNY  
Mariusz Ślusarczyk  
Rz - K - 387

ZAŁĄCZNIK GRAFICZNY  
DO UCHWAŁY NR XLIX/.../2021  
RADY GMINY MIEJSCE PIASTOWE  
z dnia ..... 2021 r.

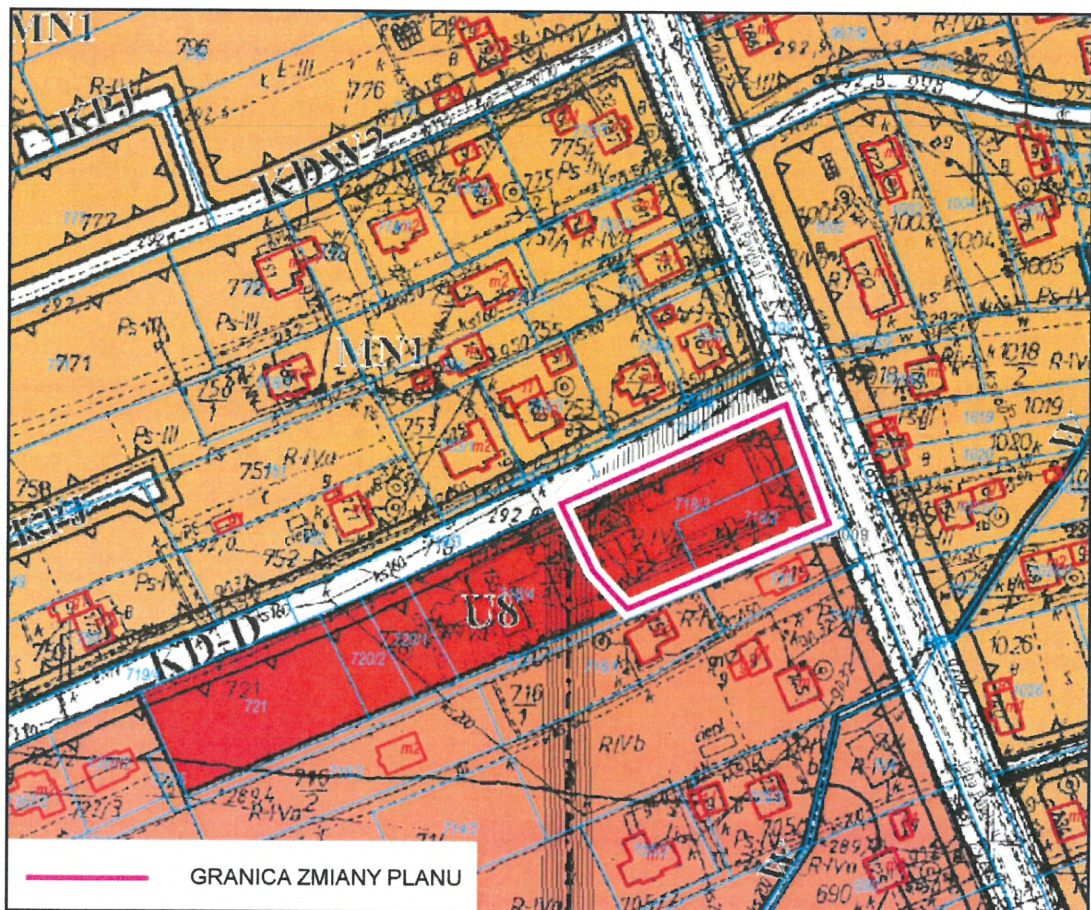

## A N A L I Z A

### **ZASADNOŚCI PRZYSTĄPIENIA DO SPORZĄDZENIA ZMIANY MIEJSCOWEGO PLANU ZAGOSPODAROWANIA PRZESTRZENNEGO „ŁĘŻANY 1” ORAZ STOPNIA ZGODNOŚCI PRZEWIDYWANYCH ROZWIĄZAŃ Z USTALENIAMI STUDIUM UWARUNKOWAŃ I KIERUNKÓW ZAGOSPODAROWANIA PRZESTRZENNEGO GMINY MIEJSCE PIASTOWE.**

art. 14 ust. 5 ustawy z dnia 27 marca 2003 r. o planowaniu i zagospodarowaniu przestrzennym  
(Dz. U. z 2021 r. poz. 741 z późn. zm.)

W związku z planowaną inwestycją, jaką jest przebudowa i zmiana sposobu użytkowania budynku handlowo-usługowego na działkach nr 718/2, 718/3 w Łężanach przy ul. Jana Pawła II właściciel nieruchomości zwrócił się z prośbą o zmianę Miejscowego Planu Zagospodarowania Przestrzennego „ŁĘŻNAY 1” umożliwiającą realizację zamierzonej inwestycji tj. przekształcenie istniejącego budynku na budynek mieszkalny wielorodzinny z dopuszczeniem usług.

W chwili obecnej budynek objęty planowaną inwestycją znajdują się w terenie usług, z przeznaczeniem podstawowym na usługi rzemiosła. W budynku znajduje się piekarnia, sklep ze sprzedażą wyrobów piekarniczych i spożywczych oraz jedno mieszkanie.

Planuje się pozostawienie piekarni i sklepu w wyodrębnionym lokalu na powierzchni ok. 100 m<sup>2</sup>. Pozostała część budynku przeznaczona będzie pod lokale mieszkalne. Ze wstępnej analizy wynika, że możliwe jest zaprojektowanie ok. 17 lokali mieszkalnych.

Tym samym budynek stałby się budynkiem mieszkalno - usługowym, zabudowa mieszkaniowa o charakterze wielorodzinnym.

Wnioskową zmianę planu uznano za zasadną.

Analizując stopień zgodności przewidywanych rozwiązań z ustaleniami Studium Uwarunkowań i Kierunków Zagospodarowania Przestrzennego Gminy Miejsce Piastowe, stwierdza się, że opracowanie zmiany Miejscowego Planu Zagospodarowania Przestrzennego „Łężany 1” nie naruszy ustaleń projektowanej zmiany Studium.

Wyrys z obowiązującego Studium ze wskazaniem obszaru objętego uchwałą oraz wypis ze Studium poniżej.



## „1. **OBSZARY FUNKCJONALNE.**

*Obszar stanowi wydzielona przestrzeń gminy skupiająca strefy o różnorodnych funkcjach, dla której ustala się prowadzenie odrębnej polityki przestrzennej. Wydziela się w gminie Miejsce Piastowe dwa obszary o zróżnicowanych programach polityki przestrzennej,*

- **OBSZAR WSCHODNI**
- **OBSZAR ZACHODNI**

### **1.1. Obszar Wschodni.**

*Rozwoju działalności rolniczej i rolno-przetwórczej, budownictwa mieszkaniowego i usługowego, baz i składów stanowiących zaplecze produkcji i usług z wykorzystaniem atrakcyjnego położenia przy drodze krajowej międzyregionalnej Nr 9 relacji Rzeszów – Barwinek – granica państwa (przejście graniczne ze Słowacją) i drodze krajowej nr 98 relacji Wadowice – Przemyśl, na trasie linii kolejowej Stróże - Zagórz ze stacją kolejową w Targowiskach.*

*Obszar obejmuje tereny w granicach administracyjnych wsi: Łęzany, Miejsce Piastowe, Rogi, Targowiska, Widacz.*

*Dla obszaru tego zaleca się:*

- *W zakresie funkcjonalno - przestrzennym:*

- zachowanie dominującego historycznego układu zabudowy wiejskiej kosztem rezygnacji z łączenia wsi terenami zainwestowanymi wzdłuż lub równoległe do dróg krajowych,
- kształtowanie zabudowy mieszkaniowej jednorodzinnej i zagrodowej o korzystnych warunkach życia z dopuszczeniem działalności gospodarczych nie kolidujących z funkcją mieszkaniową i nie pogarszających stanu środowiska,
- zaniechanie obudowy dróg krajowych za wyjątkiem obiektów usługowych związanych z ruchem tranzytowym,
- koncentrację budownictwa mieszkaniowego w terenach tworzących zwarte kompleksy zabudowy w miarę możliwości na gruntach niskich klas bonitacyjnych.

...

## **„I. STREFA OSADNICTWA**

dzieli się na strefę:

### **A – BUDOWNICTWA WIEJSKIEGO MIESZKANIOWEGO I USŁUGOWEGO**

Obejmuje ona tereny zabudowy istniejącej i potencjalnej. Jest to zabudowa jednorodzinna i zagrodowa, ewentualnie rekreacyjno-wypoczynkowa oraz usługi, które towarzyszą zabudowie mieszkaniowej jako obiekty wbudowane lub wolnostojące.

#### **Dla tej strefy zaleca się:**

- utrzymanie kompozycyjnej spójności zabudowy wsi,
- przechodzenie etapami z zabudową wiejską od istniejących skupisk zabudowy do terenów otwartych,
- przekształceń istniejących terenów rolnych o typowym układzie własności w teren zabudowy drogą scaleń lub reparacji gruntów lub wcześniejszym wytyczeniu racjonalnej sieci dojazdów oraz ustaleniu zasad podziałów gruntów (plany miejscowe),
- rozluźnienie istniejącej zabudowy nadmiernie zatłoczonej na wąskich działkach,
- dbałość o kontynuację w zabudowie wiejskiej historycznie ukształtowanych sposobów lokalizacji budynków, zasad kompozycji, form architektonicznych, w miarę możliwości proporcji i detali jak ganki, werandy itp.- kąty nachylenia dachów od 35<sup>0</sup> do 45<sup>0</sup>, zastosowanie tradycyjnych materiałów wykończeniowych,
- preferowanie dla budownictwa zagrodowego w tym zabudowy z programem agroturystycznym minimalnej powierzchni działki wielkości 0.20 ha, a dla jednorodzinnej wolnostojącej 0.10 ha, o maksymalnej wysokości budynków mieszkalnych, mieszkalno-usługowych do dwóch kondygnacji + poddasze użytkowe,
- osiągnięcie w okresie perspektywicznym przeciętnego standardu 20 – 25 m<sup>2</sup> pow. użytkowej na 1 mieszkańca,
- przyjęcie następujących wskaźników intensywności zabudowy /stosunek powierzchni wszystkich kondygnacji naziemnych liczonej po zewnętrznym obrysie murów do powierzchni terenu objętego projektem zagospodarowania/: dla terenów mieszkaniowych: 0,5 – 1,5.
- uzupełnianie funkcji mieszkaniowych zabudową usługową komercyjną lub lokalizowanie pojedynczych obiektów w tych obszarach przy czym lokalizacja ta nie może wpływać niekorzystnie na sąsiadującą zabudowę mieszkaniową,

- promowanie zasady kompleksowej realizacji zabudowy z pełnym uzbrojeniem w infrastrukturę techniczną i z komunikacją,
- stawianie wymogów przed inwestorami zapewnienia dla obiektów usługowych odpowiedniej ilości miejsc postojowych dla samochodów w zależności od programu inwestycji, urządzenie zieleni, wzbogacenie formami małej architektury,
- inicjowanie realizacji placów zabaw i miejsc spotkań sąsiedzkich w zabudowie mieszkaniowej, z uwzględnieniem wskaźnika 1 plac o pow. 100- 200 m<sup>2</sup> na 100 domów,
- odsuwanie działek budowlanych od brzegów wód powierzchniowych na odległość umożliwiającą wybudowania obwałowań i innych zabezpieczeń przed powodzią,
- zaniechanie obudowy dróg ponadlokalnych i dróg o wysokich walorach widokowych, ”

Miejsce Piastowe 2021-09-20

**WÓJT**  
.....mgr. Dorota Chilik.....  
Wójt Gminy Miejsce Piastowe



## UZASADNIENIE

### do projektu uchwały w sprawie przystąpienia do sporządzenia zmiany Miejscowego Planu Zagospodarowania Przestrzennego „Łężany 1”

Miejscowy plan zagospodarowania przestrzennego gminy Miejsce Piastowe „Łężany 1” uchwalony został uchwałą Nr XII/103/07 Rady Gminy Miejsce Piastowe z dnia 6 listopada 2007 r. Podstawowym jego celem było stworzenie polityki przestrzennej gminy oraz wskazanie kierunków i zasad zagospodarowania przestrzennego w odniesieniu do poszczególnych obszarów funkcjonalnych i stref funkcjonalnych polityki przestrzennej wyznaczonych w studium uwarunkowań i kierunków zagospodarowania przestrzennego gminy Miejsce Piastowe.

Zmiana planu ma na celu wprowadzenie zmian w zakresie wskazanym w § 2 tj. zmiany przeznaczenia terenu na zabudowę mieszkaniową wielorodzinną z dopuszczeniem usług, w granicy zmiany wskazanej na załączniku graficznym, który stanowi integralną częścią przedmiotowej uchwały.

W związku prośbą właściciela działek nr 718/2, 718/3 w Łężanach o zmianę Miejscowego Planu Zagospodarowania Przestrzennego „ŁĘŻNAY 1” przeprowadzono analizę i wskazano, że przystąpienie do zmiany miejscowego planu zagospodarowania jest celowe i uzasadnione oraz spełnia ustalenia obowiązującego Studium Uwarunkowań i Kierunków Zagospodarowania Przestrzennego Gminy Miejsce Piastowe. W związku z powyższym istnieje konieczność przystąpienia do sporządzenia zmiany Miejscowego Planu Zagospodarowania Przestrzennego „Łężany 1” z względu na podjęcie dalszej procedury planistycznej.

Sporządzenie miejscowego planu zagospodarowania przestrzennego w granicach administracyjnych gminy należy do kompetencji wójta, dlatego podjęcie uchwały w sprawie przystąpienia do sporządzenia zmiany Miejscowego Planu Zagospodarowania Przestrzennego „Łężany 1” z przeznaczeniem terenu na zabudowę mieszkaniową wielorodzinną z dopuszczeniem usług w obszarze wskazany na załączniku graficznym przedmiotowej uchwały wydaje się być zasadne.

  
WÓJTA  
mgr Dorota Chilik

*Projekt*

**UCHWAŁA NR XLIX/.../2021  
RADY GMINY MIEJSCE PIASTOWE**

z dnia 28 września 2021 r.

**w sprawie przystąpienia do sporządzenia  
Miejscowego Planu Zagospodarowania Przestrzennego „Łężany 2”**

Na podstawie art. 18 ust. 2 pkt 5 ustawy z dnia 8 marca 1990 r. o samorządzie gminnym (Dz. U. z 2021 r. poz. 1372) oraz art. 14 ust. 1 i ust 2 ustawy z dnia 27 marca 2003 r. o planowaniu i zagospodarowaniu przestrzennym (Dz. U. z 2021 r. poz. 741 z późn. zm.) uchwala się, co następuje:

§ 1. Przystępuje się do sporządzenia Miejscowego Planu Zagospodarowania Przestrzennego „Łężany 2” w Gminie Miejsce Piastowe.

§ 2. Przedmiotem planu miejscowego będzie wyznaczenie terenów z przeznaczeniem na budownictwo jednorodzinne z dopuszczeniem usług w obszarze wskazany na załączniku graficznym, który stanowi integralną częścią niniejszej uchwały.

§ 3. Wykonanie uchwały powierza się Wójtowi Gminy Miejsce Piastowe.

§ 4. Uchwała wchodzi w życie z dniem podjęcia.

*Pod względem  
formalno - prawnym  
nie budzi zastrzeżeń*

  
RADCA PRAWNY  
Mariusz Ślusarczyk  
Rz - K - 387

ZAŁĄCZNIK GRAFICZNY  
DO UCHWAŁY NR XLIX/.../2021  
RADY GMINY MIEJSCE PIASTOWE  
z dnia ..... 2021 roku

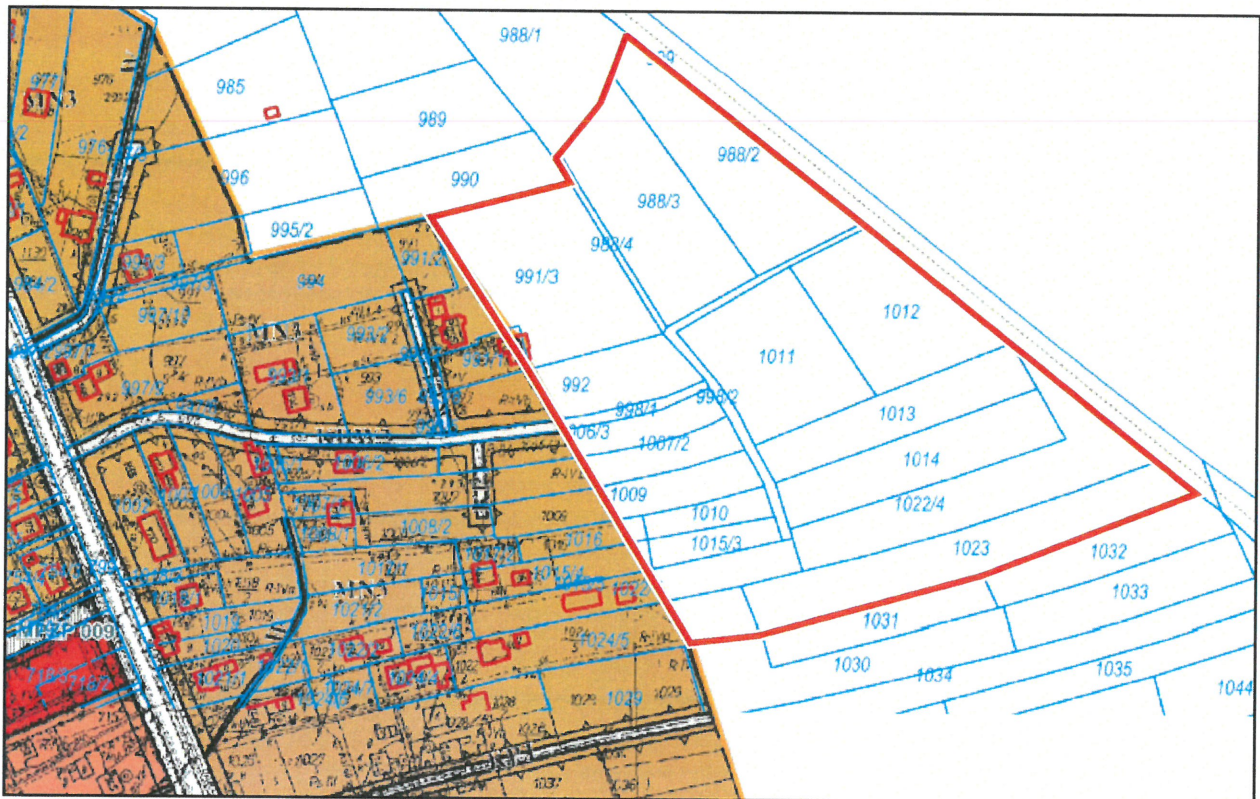

— GRANICA MPZP" ŁĘŻANY 2"

## ANALIZA

### ZASADNOŚCI PRZYSTĄPIENIA DO SPORZĄDZENIA MIEJSCOWEGO PLANU ZAGOSPODAROWANIA PRZESTRZENNEGO „ŁĘŻANY 2” ORAZ STOPNIA ZGODNOŚCI PRZEWIDYWANYCH ROZWIĄZAŃ Z USTALENIAMI STUDIUM UWARUNKOWAŃ I KIERUNKÓW ZAGOSPODAROWANIA PRZESTRZENNEGO GMINY MIEJSCE PIASTOWE.

art. 14 ust. 5 ustawy z dnia 27 marca 2003 r. o planowaniu i zagospodarowaniu przestrzennym (Dz. U. z 2021 r. poz. 741 z późn. zm.)

Do Wójta Gminy Miejsce Piastowe wpłynęły wnioski dotyczące opracowania planu miejscowego dla terenu przyległego do obowiązującego Miejscowego Planu Zagospodarowania Przestrzennego „Łężany 1” z przeznaczeniem na budownictwo jednorodzinne z dopuszczeniem usług.

Po analizie obejmującej, m. innymi, możliwości skomunikowania tego terenu z drogą publiczną, wnioski te po uznano za zasadne.

Analizując stopień zgodności przewidywanych rozwiązań z ustaleniami Studium Uwarunkowań i Kierunków Zagospodarowania Przestrzennego Gminy Miejsce Piastowe, stwierdza się, że opracowanie Miejscowego Planu Zagospodarowania Przestrzennego „Łężany 2” będzie zgodne z projektowaną zmianą Studium Uwarunkowań i Kierunków zagospodarowania Przestrzennego Gminy Miejsce Piastowe. (zabudowa mieszkaniowo-usługowa).

Załącznik graficzny do projektowanej zmiany Studium ze wskazaniem obszaru objętego uchwałą poniżej.

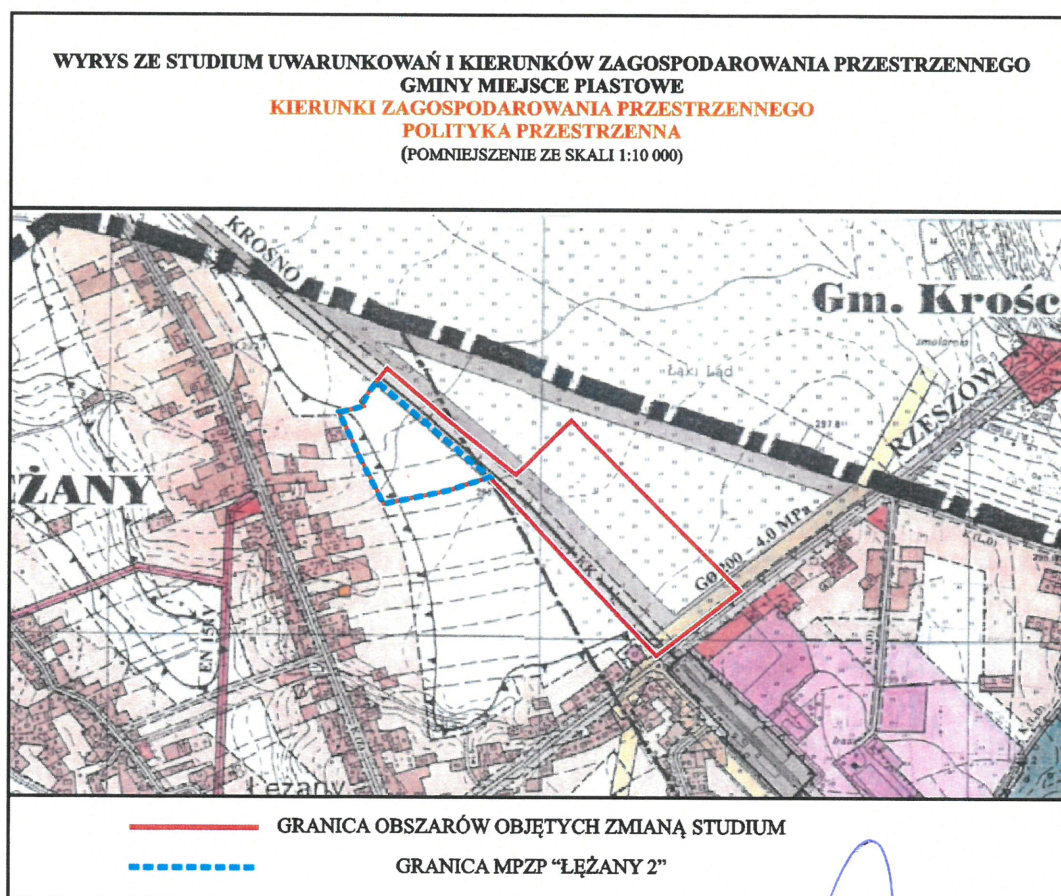

## UZASADNIENIE

### do projektu uchwały w sprawie przystąpienia do sporządzenia Miejscowego Planu Zagospodarowania Przestrzennego „Łęzany 2”

Miejscowe plany zagospodarowania przestrzennego stanowią kluczowy instrument w całym systemie planistycznym, ustawa z dnia 27 marca 2003 r. o planowaniu i zagospodarowaniu przestrzennym (Dz. U. z 2021 r. poz. 741 z późn. zm.) reguluje zakres i procedurę sporządzania Miejscowego Planu Zagospodarowania Przestrzennego.

W myśl art. 14 przedmiotowej ustawy rada gminy podejmuje uchwałę o przystąpieniu do sporządzania miejscowego planu zagospodarowania przestrzennego gminy. Czyni to w celu określenia polityki przestrzennej gminy. Jest to uchwała o charakterze intencyjnym w zakresie, w jakim wyraża wolę organu stanowiącego gminy, co do wszczęcia procedury planistycznej.

W związku z licznymi wnioskami kierowanymi do Wójta Gminy Miejsce Piastowe dotyczącymi opracowania planu miejscowego dla terenów przyległych do istniejącego już Miejscowego Planu Zagospodarowania Przestrzennego „ŁĘŻANY 1”, które są efektem społecznych oczekiwań, po przeprowadzonej analizie wskazują, że przystąpienie do zmiany miejscowego planu zagospodarowania jest celowe i uzasadnione oraz spełnia ustalenia obowiązującego Studium Uwarunkowań i Kierunków Zagospodarowania Przestrzennego Gminy Miejsce Piastowe. W związku z powyższym istnieje konieczność przystąpienia do sporządzenia Miejscowego Planu Zagospodarowania Przestrzennego z względu na podjęcie dalszej procedury planistycznej.

Sporządzenie miejscowego planu zagospodarowania przestrzennego w granicach administracyjnych gminy należy do kompetencji wójta, dlatego podjęcie uchwały o przystąpieniu do sporządzenia Miejscowego Planu Zagospodarowania Przestrzennego „Łęzany 2” z przeznaczeniem na budownictwo jednorodzinne z dopuszczeniem usług w obszarze wskazany na załączniku graficznym przedmiotowej uchwały wydaje się być zasadne.

  
**WÓJT**  
*mgr Dorota Chilik*

Projekt

**UCHWAŁA NR XLIX/.../2021  
RADY GMINY MIEJSCE PIASTOWE**

z dnia 28 września 2021 r.

**w sprawie przyjęcia projektu regulaminu dostarczania wody i odprowadzania ścieków obowiązującego na terenie Gminy Miejsce Piastowe oraz przekazania go do zaopiniowania organowi regulacyjnemu**

Na podstawie art. 18 ust. 2 pkt 15 ustawy z dnia 8 marca 1990 r. o samorządzie gminnym (Dz. U. z 2021 r. poz. 1372), art. 19 ust. 1 ustawy z dnia 7 czerwca 2001 r. o zbiorowym zaopatrzeniu w wodę i zbiorowym odprowadzaniu ścieków (Dz. U. z 2020 r. poz. 2028) uchwała się, co następuje:

§ 1. Po dokonaniu analizy przyjmuje się projekt regulaminu dostarczania wody i odprowadzania ścieków obowiązujący na terenie Gminy Miejsce Piastowe, w brzmieniu stanowiącym załącznik do niniejszej uchwały.

§ 2. Projekt regulaminu, o którym mowa w ust. 1, przedstawia się do zaopiniowania organowi regulacyjnemu – Dyrektorowi Regionalnego Zarządu Gospodarki Wodnej Państwowego Gospodarstwa Wodnego Wody Polskie w Rzeszowie.

§ 3. Wykonanie uchwały powierza się Wójtowi Gminy Miejsce Piastowe.

§ 4. Traci moc uchwała Nr L/324/2018 Rady Gminy Miejsce Piastowe z dnia 2 marca 2018 r. w sprawie przyjęcia projektu regulaminu dostarczania wody i odprowadzania ścieków obowiązującego na terenie Gminy Miejsce Piastowe oraz przekazania go do zaopiniowania organowi regulującemu.

§ 5. Uchwała wchodzi w życie z dniem podjęcia.

*Pod względem  
formalno - prawnym  
nie budzi zastrzeżeń*

  
RADCA PRAWNY  
Mariusz Ślusarczyk  
Rz - K - 387

## **Regulamin dostarczania wody i odprowadzania ścieków (zwany dalej „Regulaminem”)**

### **Rozdział 1. PRZEPISY OGÓLNE**

§ 1. Niniejszy Regulamin określa prawa i obowiązki przedsiębiorstw wodociągowo - kanalizacyjnych działających na terenie Gminy Miejsce Piastowe oraz odbiorców usług korzystających na terenie Gminy Miejsce Piastowe z usług z zakresu zbiorowego zaopatrzenia w wodę lub zbiorowego odprowadzania ścieków.

§ 2. 1. Ilekroć w Regulaminie mowa jest o „ustawie” należy przez to rozumieć ustawę z dnia 7 czerwca 2001 r. o zbiorowym zaopatrzeniu w wodę i zbiorowym odprowadzaniu ścieków (Dz. U. z 2020 r. poz. 2028).

2. Użytych w Regulaminie pojęciom należy przypisywać znaczenie jakie nadają im akty wyższego rzędu, w tym ustawa.

3. W szczególności, zgodnie z art. 2 ustawy, ilekroć w Regulaminie mowa jest o:

- 1) odbiorcy usług - należy przez to rozumieć odbiorcę, o którym mowa w art. 2 pkt 3 ustawy;
- 2) osoba korzystająca z lokalu - należy przez to rozumieć osobę, o której mowa w art. 2 pkt 3a ustawy;
- 3) przedsiębiorstwie wodociągowo-kanalizacyjnym - należy przez to rozumieć przedsiębiorcę, o którym mowa w art. 2 pkt 4 ustawy;
- 4) przyłączy kanalizacyjnym - należy przez to rozumieć przyłącze kanalizacyjne, o którym mowa w art. 2 pkt 5 ustawy;
- 5) przyłączy wodociągowym - należy przez to rozumieć przyłącze wodociągowe, o którym mowa w art. 2 pkt 6 ustawy;
- 6) sieci - należy przez to rozumieć sieć, o której mowa w art. 2 pkt 7 ustawy;
- 7) taryfie - należy przez to rozumieć taryfę, o której mowa w art. 2 pkt 12 ustawy;
- 8) umowie - należy przez to rozumieć umowę o zaopatrzenie w wodę i/lub odprowadzanie ścieków, o której mowa w art. 6 ustawy;
- 9) urządzeniu pomiarowym - należy przez to rozumieć urządzenie pomiarowe, o którym mowa w art. 2 pkt 15 ustawy;
- 10) urządzeniach kanalizacyjnych - należy przez to rozumieć urządzenia kanalizacyjne, o których mowa w art. 2 pkt 14 ustawy;
- 11) urządzeniach wodociągowych - należy przez to rozumieć urządzenia wodociągowe, o których mowa w art. 2 pkt 16 ustawy;
- 12) wodomierzu głównym - należy przez to rozumieć wodomierz, o którym mowa w art. 2 pkt 19 ustawy.

### **Rozdział 2. MINIMALNY POZIOM USŁUG ŚWIADCZONYCH PRZEZ PRZEDSIĘBIORSTWO WODOCIĄGOWO-KANALIZACYJNE W ZAKRESIE DOSTARCZANIA WODY I ODPROWADZANIA ŚCIEKÓW**

§ 3. Przedsiębiorstwo wodociągowo - kanalizacyjne ma obowiązek zapewnienia następującego minimalnego poziomu świadczonych usług:

- 1) dostawy wody do nieruchomości, o której mowa w umowie, zgodnie z wydanymi warunkami technicznymi przyłączenia nieruchomości do sieci, o ciśnieniu umożliwiającym użytkowanie wody nie mniejszym niż 0,05 MPa i nie większym niż 0,6 MPa, w granicach technicznych możliwości świadczenia usług wyznaczonych m.in. strukturą i średnicą sieci, przyłącza oraz instalacji wewnętrznej odbiorcy usług;
- 2) zapewnienia dostawy wody o jakości przeznaczonej do spożycia przez ludzi i o parametrach określonych rozporządzeniem Ministra Zdrowia wydanym na podstawie art. 13 ustawy. W szczególności, woda jest bezpieczna dla zdrowia ludzkiego, jeżeli jest wolna od mikroorganizmów chorobotwórczych i pasożytów w liczbie stanowiącej potencjalne zagrożenie dla zdrowia ludzkiego, wszelkich substancji w stężeniach stanowiących potencjalne zagrożenie dla zdrowia ludzkiego oraz nie ma agresywnych właściwości

korozyjnych i spełnia podstawowe wymagania mikrobiologiczne określone w części A załącznika nr 1 do rozporządzenia oraz podstawowe wymagania chemiczne określone w części B załącznika nr 1 do rozporządzenia;

- 3) odbierania ścieków w sposób ciągły, o stanie i składzie zgodnym z aktualnie obowiązującymi przepisami i umową;
- 4) dostarczania wody w ilości nie mniejszej niż 0,5 m<sup>3</sup>/dzień i nie mniejszej niż 182,5 m<sup>3</sup>/rocznie oraz odbierania ścieków w ilości nie mniejszej niż 0,5 m<sup>3</sup>/dzień i nie mniejszej niż 182,5 m<sup>3</sup>/rocznie;
- 5) odprowadzania wprowadzonych do sieci kanalizacyjnej ścieków do posiadanych urządzeń kanalizacyjnych;
- 6) zapewnienia utrzymania i prawidłowego funkcjonowania posiadanych przyłączy wodociągowych i kanalizacyjnych;
- 7) ciągłości i niezawodności dostaw wody oraz odprowadzania ścieków z/do urządzeń wodociągowych i kanalizacyjnych;
- 8) zakupu, zainstalowania i utrzymania wodomierza głównego;

§ 4. Przedsiębiorstwo wodociągowo - kanalizacyjne jest zobowiązane do regularnego informowania Wójta Gminy Miejsce Piastowe o jakości wody przeznaczonej do spożycia przez ludzi.

### **Rozdział 3.**

#### **SZCZEGÓLOWE WARUNKI I TRYB ZAWIERANIA UMÓW Z ODBIORCAMI USŁUG**

§ 5. Świadczenie usług zaopatrzenia w wodę i odbioru ścieków odbywa się w oparciu o pisemną umowę zawartą między przedsiębiorstwem wodociągowo - kanalizacyjnym a odbiorcą usług, zgodnie z art. 6 ustawy.

§ 6. Umowa o zaopatrzenie w wodę lub odprowadzanie ścieków jest zawierana z osobą, której nieruchomość została przyłączona do sieci i która wystąpiła z pisemnym wnioskiem o zawarcie umowy.

§ 7. Umowa może być zawarta z osobami korzystającymi z lokali znajdujących się w budynku wielolokalowym na wniosek właściciela lub zarządcy budynku wielolokalowego lub budynków wielolokalowych, po spełnieniu warunków określonych w ustawie.

§ 8. Przedsiębiorstwo wodociągowo - kanalizacyjne sporządza i przedkłada przyszłemu odbiorcy usług projekt umowy, w terminie nie dłuższym niż 14 dni od dnia złożenia prawidłowo wypełnionego wniosku o zawarcie umowy. Złożenie wniosku o zawarcie umowy jest dopuszczalne po uprzednim pozytywnym odbiorze końcowym wybudowanego przyłącza.

§ 9. Postanowienia umów zawieranych przez przedsiębiorstwo wodociągowo - kanalizacyjne z odbiorcami usług nie mogą ograniczać praw i obowiązków stron wynikających z przepisów ustawy, przepisów wykonawczych wydanych na podstawie ustawy oraz postanowień niniejszego Regulaminu.

### **Rozdział 4.**

#### **SPOSÓB ROZLICZEŃ W OPARCIU O CENY I STAWKI OPŁAT USTALONE W TARYFACH**

§ 10. Rozliczenia za usługi zaopatrzenia w wodę i odprowadzania ścieków są prowadzone przez przedsiębiorstwo wodociągowo - kanalizacyjne z odbiorcami usług, na podstawie określonych w taryfach cen i stawek opłat oraz ilości dostarczonej wody i odprowadzonych ścieków.

§ 11. Długość okresu obrachunkowego określa umowa.

§ 12. 1. Zmiana taryf, w tym wysokości i rodzajów cen i stawek opłat, jak również zmiana grupy taryfowej, do której zaliczony został odbiorca usług wymaga podania taryf do wiadomości publicznej zgodnie z przepisami ustawy.

2. Stosowanie przez przedsiębiorstwo wodociągowo - kanalizacyjne cen i stawek opłat wynikających z nowych prawidłowo podanych do wiadomości publicznej taryf nie wymaga odrębnego informowania odbiorców usług o ich rodzajach ani wysokości.

3. Przedsiębiorstwo wodociągowo - kanalizacyjne dołącza do umowy w chwili jej zawarcia aktualnie obowiązującą taryfę.

§ 13. 1. Podstawą obciążenia odbiorcy usług należnościami za usługi świadczone przez przedsiębiorstwo wodociągowo - kanalizacyjne jest faktura.



2. W przypadku budynku wielolokalowego, w którym odbiorcami usług są również osoby korzystające z poszczególnych lokali, przedsiębiorstwo wodociągowo - kanalizacyjne wystawia odrębną fakturę zarządcy lub właścicielowi takiego budynku oraz odrębne faktury osobom korzystającym z lokali.

## **Rozdział 5.** **WARUNKI PRZYŁĄCZANIA DO SIECI**

**§ 14.** Osoba ubiegająca się o przyłączenie nieruchomości do sieci składa przedsiębiorstwu wodociągowo - kanalizacyjnemu pisemny wniosek o przyłączenie, który poza informacjami, o których mowa w art. 19a ust. 4 ustawy, może zawierać:

- 1) numer telefonu, adres poczty elektronicznej, adres do korespondencji podmiotu ubiegającego się o przyłączenie;
- 2) w przypadku osób prawnych odpis właściwego rejestru wskazujący na sposób reprezentacji podmiotu;
- 3) określenie rodzaju instalacji i urządzeń służących do odbioru usług;
- 4) informacje o numerze księgi wieczystej oraz rodzaju i ilości obiektów na nieruchomości, która ma być przyłączona do sieci, a dla obiektów niemieszkalnych dodatkowo informacje o rodzaju działalności, która jest lub będzie prowadzona na nieruchomości;
- 5) wskazanie planowanego terminu rozpoczęcia poboru wody i dostarczania ścieków;
- 6) zgodę gminy zezwalającą na włączenie do sieci wodociągowej i/lub kanalizacji sanitarnej stanowiącej własność tej gminy.

**§ 15.** Plan zabudowy lub szkic sytuacyjny, o którym mowa w art. 19a ust. 4 pkt 6 ustawy sporządzony powinien być na kopii aktualnej mapy zasadniczej lub mapy jednostkowej przyjętej do państwowego zasobu geodezyjnego i kartograficznego. Zaleca się skalę 1:500 lub 1:1000. Skalę takiej mapy należy jednak dostosować do rodzaju i wielkości całego zamierzenia budowlanego tak aby obejmowała cały obszar inwestycji.

**§ 16. 1.** Jeżeli są spełnione warunki techniczne umożliwiające przyłączenie nieruchomości do sieci, przedsiębiorstwo wodociągowo - kanalizacyjne w terminie określonym w art. 19a ust. 1 pkt 1 i pkt 2 z uwzględnieniem zapisów art. 19a ust. 2 i ust. 5 ustawy, licząc od otrzymania prawidłowo wypełnionego wniosku, o którym mowa w § 14, wydaje osobie ubiegającej się o przyłączenie nieruchomości do sieci „Warunki przyłączenia do sieci wodociągowej i/lub kanalizacyjnej”.

2. Warunki przyłączenia do sieci wodociągowej i/lub kanalizacyjnej, o których mowa w ust. 1 wydawane są w formie pisemnej i powinny, co najmniej:

- 1) wskazywać miejsce i sposób przyłączenia nieruchomości do sieci wodociągowej i/lub kanalizacyjnej;
- 2) określać maksymalną ilość wody dostarczanej do nieruchomości z podziałem na poszczególne cele;
- 3) określać maksymalną ilość ścieków odprowadzanych z nieruchomości i ich jakość;
- 4) zawierać informacje o rodzaju i zawartości dokumentów, jakie powinna przedłożyć osoba ubiegająca się o przyłączenie do sieci oraz podmiotach z jakimi należy uzgodnić lub do jakich należy zgłosić fakt przyłączenia oraz projekt przyłącza;
- 5) wskazywać okres ważności wydanych warunków przyłączenia określony w art. 19a ust. 7 ustawy.

3. Warunki przyłączenia do sieci wodociągowej i/lub kanalizacyjnej, o których mowa w ust. 1 mogą określać:

- 1) parametry techniczne przyłącza;
- 2) miejsce zainstalowania wodomierza głównego, wodomierza mierzącego ilość wody bezpowrotnie zużytej lub urządzenia pomiarowego.

**§ 17. 1.** Przedsiębiorstwo wodociągowo - kanalizacyjne ma prawo odmówić wydania warunków przyłączenia do sieci podmiotowi ubiegającemu się o przyłączenie nieruchomości do sieci, wyłącznie w sytuacji, w której:

- 1) nie posiada technicznych możliwości świadczenia usług, w szczególności, jeżeli brak jest sieci;
- 2) nie posiada tytułu prawnego do dysponowania siecią;

3) ze względu na stan techniczny, przepustowość i zdolności produkcyjne istniejących urządzeń wodociągowych i/lub kanalizacyjnych nie ma możliwości zapewnienia minimalnego poziomu świadczenia usług przez przedsiębiorstwo dla nieruchomości osoby ubiegającej się o przyłączenie do sieci lub gdy przyłączenie tej nieruchomości spowoduje nie zachowanie minimalnego poziomu świadczenia usług dla dotychczasowych odbiorców usług.

2. Przedsiębiorstwo wodociągowo - kanalizacyjne ma prawo odmówić przyłączenia do sieci, jeżeli przyłącze zostało wykonane niezgodnie z wydanymi warunkami technicznymi przyłączenia do sieci oraz uzgodnionym planem sytuacyjnym.

§ 18. Każda nieruchomość powinna być przyłączona do sieci odrębnym przyłączem wodociągowym i kanalizacyjnym.

## **Rozdział 6. TECHNICZNE WARUNKI OKREŚLAJĄCE MOŻLIWOŚĆ DOSTĘPU DO USŁUG WODOCIĄGOWO-KANALIZACYJNYCH**

§ 19. Poziom dostępu do usług wodociągowo - kanalizacyjnych w poszczególnych latach wyznaczają wieloletnie plany rozwoju i modernizacji urządzeń wodociągowych i kanalizacyjnych przedsiębiorstwa wodociągowo - kanalizacyjnego.

## **Rozdział 7. SPOSÓB DOKONYWANIA ODBIORU PRZEZ PRZEDSIĘBIORSTWO WODOCIĄGOWO - KANALIZACYJNE WYKONANEGO PRZYŁĄCZA**

§ 20. 1. Podmiot ubiegający się o przyłączenie może wykonać przyłącz zgodnie z art. 29a lub art. 30 ustawy Prawo budowlane.

2. Podstawą do wykonania przyłącza i włączenia do sieci na podstawie art. 29a ustawy Prawo budowlane jest plan sytuacyjny opracowany przez osobę uprawnioną na kopii aktualnej mapy zasadniczej lub mapy jednostkowej przyjętej do państwowego zasobu geodezyjnego lub kartograficznego, a w przypadku art. 30 ustawy Prawo budowlane projekt przyłącza.

3. Plan sytuacyjny lub projekt przyłącza, o którym mowa w ust.2 powinien zawierać, co najmniej:

- 1) opis techniczny wraz z doбором wodomierza głównego i/lub urządzeń pomiarowych;
- 2) profil podłużny przyłącza;
- 3) rysunek z lokalizacją wodomierza i/lub urządzenia pomiarowego (rzut budynku lub studnia wodomierzowa);
- 4) rysunek przedstawiający sposób zabudowy wodomierza i/lub urządzenia pomiarowego do pomiaru ilości ścieków;
- 5) inne rysunki niezbędne do zweryfikowania czy plan sytuacyjny uwzględnia wymogi warunków przyłączenia;
- 6) warunki przyłączenia do sieci;
- 7) protokół z narady koordynacyjnej organizowanej przez prezydenta/starostę, jeżeli jest wymagana;
- 8) dokumenty potwierdzające prawo na lokalizację przyłącza w obrębie działek niebędących własnością podmiotu ubiegającego się o przyłączenie (np. zgoda na wejście w teren działki prywatnej, zgoda na zlokalizowanie przyłącza w obrębie pasa drogowego, rowu melioracyjnego itp.).

§ 21. 1. Plan sytuacyjny, o którym mowa w § 20 ust. 2 wymaga przedłożenia przedsiębiorstwu wodociągowo - kanalizacyjnemu, które w terminie nie dłuższym niż 21 dni od daty przedłożenia, ma obowiązek uzgodnić go lub w przypadku stwierdzenia niezgodności przyjętych w planie sytuacyjnym rozwiązań z obowiązującymi przepisami prawa, normami i warunkami technicznymi, zgłosić do niego zastrzeżenia.

2. Przedsiębiorstwo wodociągowo - kanalizacyjne potwierdza uzgodnienie poprzez stosowną adnotację na przedłożonym planie sytuacyjnym. Jeden egzemplarz planu sytuacyjnego pozostaje w zasobach przedsiębiorstwa wodociągowo - kanalizacyjnego.

§ 22. 1. Podmiot ubiegający się o przyłączenie nieruchomości do sieci powiadamia pisemnie przedsiębiorstwo wodociągowo - kanalizacyjne o planowanym terminie rozpoczęcia budowy przyłącza nie później niż na 7 dni przed datą rozpoczęcia.

2. Po wykonaniu przyłącza oraz pisemnym zgłoszeniu gotowości do odbioru technicznego i gotowości włączenia do sieci przez podmiot ubiegający się o przyłączenie nieruchomości do sieci, przedsiębiorstwo wodociągowo - kanalizacyjne uzgadnia termin odbioru technicznego, nie dłuższy niż 10 dni od dnia pisemnego zgłoszenia.

3. Zgłoszenie odbioru technicznego, o którym mowa w ust. 2 oraz odbioru końcowego przyłącza, o którym mowa w ust. 12 powinno zawierać co najmniej:

- 1) dane identyfikujące podmiot ubiegający się o przyłączenie nieruchomości do sieci i adres nieruchomości, na terenie której wykonano przyłącze;
- 2) termin odbioru proponowany przez podmiot ubiegający się o przyłączenie nieruchomości do sieci.

4. Odbiór techniczny jest wykonywany przed zasypaniem budowanego przyłącza. Wszelkie odcinki przyłącza ulegające częściowemu zakryciu (tzw. prace zanikające) należy zgłaszać do odbioru przed zasypaniem.

5. W ramach prac związanych z odbiorem technicznym przyłącza przedsiębiorstwo wodociągowo - kanalizacyjne dokonuje sprawdzenia zgodności wykonanych prac z wydanymi przez przedsiębiorstwo wodociągowo - kanalizacyjne warunkami przyłączenia do sieci oraz z uzgodnionym planem sytuacyjnym.

6. Określone w warunkach przyłączenia do sieci próby, odbiory częściowe, odbiór techniczny oraz odbiór końcowy są przeprowadzane przy udziale upoważnionych przedstawicieli przedsiębiorstwa wodociągowo - kanalizacyjnego i podmiotu ubiegającego się o przyłączenie do sieci.

7. Wyniki prób i odbioru technicznego są potwierdzane poprzez spisanie protokołu pomiędzy podmiotem ubiegającym się o przyłączenie lub jego przedstawicielem oraz przedsiębiorstwem wodociągowo - kanalizacyjnym.

8. W przypadku braku możliwości odbioru technicznego sporządzany jest protokół, który zawiera wykaz usterek wykonanego przyłącza. Ponowny odbiór dokonywany jest po usunięciu stwierdzonych uchybień.

9. Włączenie wykonanego przyłącza do sieci wodociągowej i/lub kanalizacyjnej następuje po pozytywnym odbiorze technicznym przyłącza.

10. Włączenie przyłącza do sieci wodociągowej i/lub kanalizacyjnej wykonuje przedsiębiorstwo wodociągowo - kanalizacyjne lub inny wykonawca, pod bezpośrednim nadzorem przedstawiciela przedsiębiorstwa wodociągowo - kanalizacyjnego.

11. Przed zasypaniem podmiot ubiegający się o przyłączenie zleca wykonanie inwentaryzacji geodezyjnej wykonanego przyłącza na zasadach określonych w art. 43 ustawy Prawo budowlane.

12. Odbiór końcowy następuje na pisemny wniosek podmiotu ubiegającego się o przyłączenie.

13. Załącznikami do wniosku, o którym mowa w ust. 12 są:

- 1) atesty, deklaracje zgodności bądź aprobaty techniczne materiałów wykorzystywanych do budowy przyłącza wodociągowego lub kanalizacyjnego;
- 2) inwentaryzacja geodezyjna powykonawcza wykonanego przyłącza wodociągowego i/lub kanalizacyjnego lub oświadczenie uprawnionego geodety o wykonaniu inwentaryzacji;
- 3) protokoły kolizji wybudowanych przyłączy z innym istniejącym uzbrojeniem podziemnym.

14. Wyniki prób i odbioru końcowego są potwierdzane poprzez spisanie protokołu końcowego odbioru przyłącza pomiędzy podmiotem ubiegającym się o przyłączenie lub jego przedstawicielem oraz przedsiębiorstwem wodociągowo - kanalizacyjnym.

15. Po dokonaniu odbioru końcowego przedsiębiorstwo wodociągowo - kanalizacyjne montuje i plombuje wodomierz główny w przypadku przyłącza wodociągowego oraz plombuje urządzenie pomiarowe mierzące ilość odprowadzanych ścieków (jeżeli jest wymagane) w przypadku przyłącza kanalizacyjnego i rozpoczyna świadczenie usług bez zbędnej zwłoki, lecz nie później niż w terminie 7 dni od podpisania umowy.

16. Protokół odbioru technicznego przyłącza, o którym mowa w ust. 7 i protokół odbioru końcowego przyłącza, o którym mowa w ust. 14 powinien zawierać co najmniej:

- 1) adres nieruchomości, do której wykonano przyłącze;

- 2) dane techniczne charakteryzujące przedmiot odbioru (rodzaj przyłącza, średnica, materiał, długość, elementy uzbrojenia);
- 3) skład i podpis członków komisji dokonującej odbioru;
- 4) uwagi;
- 5) datę odbioru.

17. Przedsiębiorstwo wodociągowo - kanalizacyjne ma prawo odmówić świadczenia usług, jeżeli przyłącze nie odpowiada warunkom technicznym określonym w odrębnych przepisach.

18. Po zakończonym z wynikiem pozytywnym odbiorze końcowym nowego przyłącza inwestor niezwłocznie składa kompletny wniosek o zawarcie umowy na świadczenie usług. Dopuszcza się wraz ze zgłoszeniem gotowości do odbioru końcowego wybudowanego przyłącza złożenie przez przyszłego odbiorcę usług wniosku o zawarcie umowy o zaopatrzenie w wodę i/lub odprowadzanie ścieków, o której mowa w § 5.

## **RODZIAŁ 8.**

### **SPOSÓB POSTĘPOWANIA W PRZYPADKU NIEDOTRZYMANIA CIĄGŁOŚCI USŁUG I ODPOWIEDNIICH PARAMETRÓW DOSTARCZANEJ WODY I WPROWADZANYCH DO SIECI KANALIZACYJNEJ ŚCIEKÓW**

§ 23. 1. Przedsiębiorstwo wodociągowo - kanalizacyjne ma obowiązek poinformowania odbiorców usług o planowanych przerwach lub ograniczeniach w dostawie wody, w sposób zwyczajowo przyjęty z wyprzedzeniem co najmniej 3 dni przed planowanymi przerwami lub ograniczeniami.

2. Przedsiębiorstwo wodociągowo - kanalizacyjne ma również obowiązek niezwłocznie poinformować odbiorców usług, w sposób zwyczajowo przyjęty, o zaistniałych nieplanowanych przerwach lub ograniczeniach w dostawie wody, o ile czas ich trwania przekracza 8 godzin.

3. W przypadku budynków wielolokalowych, przedsiębiorstwo wodociągowo - kanalizacyjne może o zdarzeniach wskazanych w ust. 2 poinformować wyłącznie właściciela lub zarządcę nieruchomości, o ile planowany czas trwania przerwy w dostawie wody nie przekracza 4 godzin.

4. W razie planowanej lub zaistniałej przerwy w dostawie wody przekraczającej 16 godzin przedsiębiorstwo wodociągowo - kanalizacyjne ma obowiązek zapewnić zastępczy punkt poboru wody i poinformować o tym fakcie odbiorców usług, wskazując lokalizację zastępczego punktu poboru wody.

§ 24. W przypadku niedotrzymania odpowiednich parametrów dostarczanej wody, przedsiębiorstwo wodociągowo - kanalizacyjne ma obowiązek niezwłocznie poinformować o tym fakcie odbiorców usług, w sposób zwyczajowo przyjęty, w szczególności w lokalnych środkach masowego przekazu i na swojej stronie internetowej.

§ 25. Przedsiębiorstwo wodociągowo - kanalizacyjne ma prawo ograniczyć lub wstrzymać świadczenie usług wyłącznie z ważnych powodów, w szczególności, jeżeli jest to uzasadnione potrzebą ochrony życia lub zdrowia ludzkiego, środowiska naturalnego, potrzebami przeciwpożarowymi, a także przyczynami technicznymi. Powyższe nie wpływa na zasady odpowiedzialności przedsiębiorstwa wodociągowo - kanalizacyjnego za niewykonanie lub nienależyte wykonanie umowy.

## **Rozdział 9.**

### **STANDARDY OBSŁUGI ODBIORCÓW USŁUG, W TYM SPOSOBY ZAŁATWIANIA REKLAMACJI ORAZ WYMIANY INFORMACJI DOTYCZĄCYCH W SZCZEGÓLNOŚCI ZAKŁÓCEŃ W DOSTAWIE WODY I ODPROWADZANIU ŚCIEKÓW**

§ 26. 1. Przedsiębiorstwo wodociągowo - kanalizacyjne jest zobowiązane do udzielania wszelkich istotnych informacji dotyczących:

- 1) prawidłowego sposobu wykonywania przez odbiorcę usług umowy o zaopatrzenie w wodę i odprowadzanie ścieków;
- 2) warunków przyłączenia się do sieci wodociągowej i kanalizacyjnej;
- 3) występujących zakłóceń w dostawach wody lub w odprowadzaniu ścieków;
- 4) występujących awarii urządzeń wodociągowych i urządzeń kanalizacyjnych;
- 5) planowanych przerw w świadczeniu usług.

2. Przedsiębiorstwo wodociągowo - kanalizacyjne udziela informacji za pośrednictwem telefonu, faksu lub elektronicznych środków przekazu, bez zbędnej zwłoki.

3. Jeżeli prośba o udzielenie informacji została przedłożona na piśmie, przedsiębiorstwo wodociągowo - kanalizacyjne udziela odpowiedzi w tej samej formie bez zbędnej zwłoki, jednak nie dłużej niż w terminie 14 dni od otrzymania prośby chyba, że osoba zwracająca się o informację wyraźnie zaznaczyła, iż informacja ma być udzielona w jednej z form wskazanych w ust. 2.

4. Jeżeli udzielenie informacji wymaga ustaleń wymagających okresów dłuższych niż terminy wskazane w ust. 2 i 3, przedsiębiorstwo wodociągowo - kanalizacyjne przed upływem terminów wskazanych w ust. 2 i 3, informuje o tym fakcie osobę, która złożyła prośbę o informację i wskazuje jej ostateczny termin udzielania odpowiedzi. Termin ten w żadnym wypadku nie może być dłuższy niż 30 dni od dnia złożenia prośby.

**§ 27. 1.** Odbiorca usług ma prawo zgłaszania reklamacji dotyczących sposobu wykonywania usług przez przedsiębiorstwo wodociągowo - kanalizacyjne, w szczególności ilości i jakości świadczonych usług oraz wysokości opłat za te usługi.

2. Reklamacja jest zgłaszana w formie pisemnej, elektronicznej lub telefonicznie, a także osobiście w siedzibie przedsiębiorstwa wodociągowo-kanalizacyjnego.

3. Reklamacja zawiera co najmniej:

- 1) imię i nazwisko/nazwę firmy i adres odbiorcy usług;
- 2) przedmiot reklamacji;
- 3) przedstawienie okoliczności uzasadniających reklamację;
- 4) numer umowy;
- 5) w przypadku reklamacji składanej w formie pisemnej, elektronicznej, bądź przyjętej do protokołu na skutek osobistego zgłoszenia - podpis odbiorcy usług.

4. Przedsiębiorstwo wodociągowo - kanalizacyjne jest zobowiązane rozpatrzyć reklamację bez zbędnej zwłoki, w terminie nie dłuższym jednak niż 14 dni od dnia jej wniesienia. W szczególnych przypadkach wymagających dodatkowych ustaleń termin może być wydłużony maksymalnie do 30 dni.

5. Przedsiębiorstwo wodociągowo - kanalizacyjne udziela odpowiedzi na reklamację w formie pisemnej.

6. Wniesienie przez odbiorcę usług reklamacji nie wstrzymuje obowiązku uregulowania należności.

**§ 28. 1.** W siedzibie przedsiębiorstwa wodociągowo - kanalizacyjnego (punktach obsługi klientów) winny być udostępnione wszystkim zainteresowanym:

- 1) aktualnie obowiązujące na terenie Gminy Miejsce Piastowe taryfy cen i stawek opłat;
- 2) tekst jednolity Regulaminu dostarczania wody i odprowadzania ścieków obowiązującego na terenie Gminy Miejsce Piastowe;
- 3) tekst jednolity ustawy.

2. Przedsiębiorstwo wodociągowo - kanalizacyjne nie ma obowiązku udostępnienia dokumentów, o których mowa w ust. 1 poza swoją siedzibą, z zastrzeżeniem obowiązku dołączenia do umowy w chwili jej zawierania aktualnie obowiązującej taryfy.

## **Rozdział 10.**

### **WARUNKI DOSTARCZANIA WODY NA CELE PRZECIWOPOŻAROWE**

**§ 29.** Woda do celów przeciwpożarowych jest w szczególności dostępna z urządzeń wodociągowych posiadanych przez przedsiębiorstwo wodociągowo - kanalizacyjne, w tym z hydrantów przeciwpożarowych zainstalowanych na sieci wodociągowej.

**§ 30.** Ilość wody pobieranej na cele przeciwpożarowe wraz z określeniem punktów poboru jest ustalana na podstawie pisemnych informacji składanych przez jednostkę straży pożarnej lub upoważnionego pracownika gminy w umowie ustalonych okresach.

**§ 31.** Opłatę za wodę do celów przeciwpożarowych można pobierać zgodnie z obowiązującymi taryfami.

§ 32. W przypadku poboru wody na cele przeciwpożarowe z urządzeń wodociągowych, którymi woda jest dostarczana dla innych odbiorców usług, jednostka straży pożarnej niezwłocznie przekazuje przedsiębiorstwu wodociągowo - kanalizacyjnemu informacje o ilości wody pobranej.

§ 33. Zgodnie z przepisami ustawy należnościami za wodę pobraną na cele przeciwpożarowe przedsiębiorstwo wodociągowo - kanalizacyjne obciąża Gminę Miejsce Piastowe.

#### **Rozdział 11.** **POSTANOWIENIA KOŃCOWE**

§ 34. Wykonanie uchwały powierza się Wójtowi Gminy Miejsce Piastowe.

§ 35. Z dniem wejścia w życie niniejszej uchwały traci moc uchwała NR LVII/370/2018 Rady Gminy Miejsce Piastowe z dnia 11 września 2018 r. w sprawie uchwalenia regulaminu dostarczania wody i odprowadzania ścieków obowiązującego na terenie Gminy Miejsce Piastowe (Dz. Urz. Woj. Podkarpackiego z 2018 r. poz. 4900).

§ 36. Uchwała wchodzi w życie po upływie 14 dni od dnia jej ogłoszenia w Dzienniku Urzędowym Województwa Podkarpackiego.

## Uzasadnienie

### do projektu uchwały w sprawie przyjęcia regulaminu dostarczania wody i odprowadzania ścieków obowiązujących na terenie Gminy Miejsce Piastowe oraz przekazania go do zaopiniowania organowi regulacyjnemu.

Mając na uwadze obowiązek dostosowania treści obowiązującego Regulaminu zbiorowego zaopatrzenia w wodę i zbiorowego odprowadzania ścieków do art. 19a ustawy o zbiorowym zaopatrzeniu w wodę i zbiorowym odprowadzaniu ścieków, wynikających z art. 35 ust. 2 w związku z art. 7 ustawy z dnia 13 lutego 2020 r. o zmianie ustawy – Prawo budowlane oraz niektórych innych ustaw. Miejskie Przedsiębiorstwo Gospodarki Komunalnej Krosno Sp. z o.o. w dniu 23.07.2021 r. złożyło projekt nowego regulaminu dostarczania wody i odprowadzania ścieków. Przedmiotowy projekt został opracowany na bazie obowiązującego wcześniej regulaminu. Nowe postanowienia regulaminu obejmują następujące zmiany:

- 1) zmianę w treści Rozdziału „**Warunki przyłączenia do sieci**” dotyczącą:
  - a) składania wniosków o przyłączenie do sieci wodociągowej i/lub kanalizacyjnej wraz z wymaganymi załącznikami;
  - b) zasad wydawania osobie ubiegającej się o przyłączenie nieruchomości do sieci „Warunków przyłączenia do sieci wodociągowej i/lub kanalizacyjnej”;
  - c) odmowy wydania warunków przyłączenia do sieci podmiotowi ubiegającemu się o przyłączenie nieruchomości do sieci;

Ponadto MPGK Krosno Sp. z o.o. proponuje doprecyzowanie zasad dokonywania odbioru wykonanych przyłączy wodociągowych i/lub kanalizacyjnych, obejmujący:

- 2) zmianę w treści Rozdziału „**Sposób dokonywania odbioru przez przedsiębiorstwo wodociągowo kanalizacyjne wykonanego przyłącza**” dotyczącą:
  - a) niezbędnych dokumentów wymaganych do przedłożenia przedsiębiorstwu wodociągowo-kanalizacyjnemu;
  - b) procedur rozpoczęcia, zakończenia oraz odbioru technicznego prac dotyczących budowy przyłącza;

Mając powyższe na uwadze podjęcie przedmiotowej uchwały jest zasadne.

WÓJT  
  
mgr Dorota Chilik

UCHWAŁA NR XLIX/.../2021  
RADY GMINY MIEJSCE PIASTOWE

z dnia 28 września 2021 r.

**w sprawie zgody na zbycie w drodze darowizny nieruchomości gruntowych  
niezabudowanych stanowiących własność Gminy Miejsce Piastowe**

Na podstawie art. 18 ust. 2 pkt 9 lit. a ustawy z dnia 8 marca 1990 r. o samorządzie gminnym (Dz. U. z 2021 r. poz. 1372), art. 13 ust. 2 i 2a, art. 24 ust. 1, art. 25 ust. 1 i 2 ustawy z dnia 21 sierpnia 1997 r. o gospodarce nieruchomościami (Dz. U. z 2020 r. poz. 1990 z późn. zm.), art. 7 ust. 1 pkt 5 ustawy z dnia 17 maja 1989 r. o stosunku Państwa do Kościoła Katolickiego w Rzeczypospolitej Polskiej (Dz. U. z 2019 r. poz. 1347 z późn. zm.) oraz § 5 pkt 4, § 6 ust. 2 uchwały Nr XXXIII/268/13 Rady Gminy Miejsce Piastowe z dnia 19 czerwca 2013 r. w sprawie zasad nabywania, zbywania i obciążania nieruchomości stanowiących własność Gminy Miejsce Piastowe oraz ich wydzierżawiania lub wynajmowania na czas oznaczony dłuższy niż trzy lata lub na czas nieoznaczony (Dz. Urz. Woj. Podkarpackiego z 2013 r. poz. 2635), uchwala się, co następuje:

§ 1. Wyraża się zgodę na zbycie w drodze darowizny prawa własności nieruchomości gruntowych, niezabudowanych, położonych w Głowience przy ulicy Na Jaworze, oznaczonych w ewidencji gruntów, jako działki: nr 1716/4 o powierzchni 0,1251 ha, dla której w Sądzie Rejonowym w Krośnie jest prowadzona księga wieczysta nr KS1K/00066388/6, nr 1709/1 o powierzchni 0,09 ha, dla której w Sądzie Rejonowym w Krośnie jest prowadzona księga wieczysta nr KS1K/00091129/7, nr 1712 o powierzchni 0,03 ha, dla której w Sądzie Rejonowym w Krośnie jest prowadzona księga wieczysta nr KS1K/00021959/3, nr 1699 o powierzchni 0,08 ha i nr 1713/5 o powierzchni 0,0719 ha, dla których w Sądzie Rejonowym w Krośnie jest prowadzona księga wieczysta nr KS1K/00090982/7, stanowiących własność Gminy Miejsce Piastowe na rzecz Parafii Rzymskokatolickiej pw. Św. Maksymiliana Kolbego w Głowience.

§ 2. Zbycie nieruchomości, o których mowa w § 1, następuje na cel publiczny, związany z rozbudową i utrzymaniem istniejącego cmentarza.

§ 3. Wykonanie uchwały powierza się Wójtowi Gminy Miejsce Piastowe.

§ 4. Uchwała wchodzi w życie z dniem podjęcia.

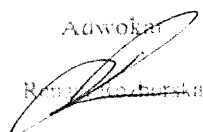
Adwokat  
  
Adam Kozłowski

**Pod względem  
formalno-prawnym  
nie budzi zastrzeżeń**



## UZASADNIENIE

### **do projektu uchwały Rady Gminy Miejsce Piastowe w sprawie zgody na zbycie w drodze darowizny nieruchomości gruntowych, niezabudowanych, stanowiących własność Gminy Miejsce Piastowe**

Na podstawie art. 13 ust. 2 i 2a ustawy z dnia 21 sierpnia 1997 r. o gospodarce nieruchomościami (Dz. U. z 2020 r. poz. 1990 z późn. zm.), nieruchomości stanowiące własność gminy mogą być przedmiotem darowizny na cele publiczne, za zgodą rady gminy, a także zgodnie z § 6 ust. 2 uchwały Nr XXXIII/268/13 Rady Gminy Miejsce Piastowe dnia 19 czerwca 2013 r. w sprawie zasad nabywania, zbywania i obciążania nieruchomości stanowiących własność Gminy Miejsce Piastowe oraz ich wydzierżawiania lub wynajmowania na czas oznaczony dłuższy niż trzy lata lub na czas nieoznaczony (Dz. Urz. Woj. Podkarpackiego z 2013 r. poz. 2635), zgoda Rady wymagana jest w przypadku zbywania nieruchomości w drodze darowizny, bez względu na jej wartość.

Proboszcz Parafii Rzymskokatolickiej pw. Św. Maksymiliana Kolbego w Głowience, zwrócił się do Wójta Gminy Miejsce Piastowe z prośbą o przekazanie na rzecz Parafii, w formie darowizny, działek będących własnością Gminy Miejsce Piastowe, położonych w bezpośrednim sąsiedztwie Cmentarza Parafialnego w Głowience, z przeznaczeniem na rozbudowę i powiększenie cmentarza.

Przedmiotem niniejszej uchwały jest zbycie w drodze darowizny działek: nr 1716/4 o powierzchni 0,1251 ha, nr 1709/1 o powierzchni 0,09 ha, nr 1712 o powierzchni 0,03 ha, nr 1699 o powierzchni 0,08 ha, nr 1713/5 o powierzchni 0,0719 ha, położonych w Głowience, które zgodnie z obowiązującym planem zagospodarowania przestrzennego znajdują się w terenach oznaczonych symbolem ZC2 - tereny pod rozbudowę istniejącego cmentarza.

W związku z tym, że działka nr 1716/4 będąca przedmiotem darowizny stanowi mienie wiejskie, przekazane przez radę gminy do korzystania Sołectwu Głowienka, na jej zbycie została wyrażona zgoda Zebrania Wiejskiego w Głowience w dniu 20.09.2021 r.

Podjęcie uchwały w sprawie zgody na zbycie w drodze darowizny, na rzecz Parafii Rzymskokatolickiej pw. Św. Maksymiliana Kolbego w Głowience, prawa własności w/w nieruchomości gruntowych umożliwi rozbudowę i prawidłowe funkcjonowanie istniejącego cmentarza parafialnego.

  
WÓJTA  
mgr Dorota Chilik

*Projekt*

**UCHWAŁA NR XLIX/.../2021  
RADY GMINY MIEJSCE PIASTOWE**

z dnia ..... 2021 r.

**w sprawie wystąpienia z wnioskiem do Wojewody Podkarpackiego o przekazanie  
Gminie Miejsce Piastowe prawa własności nieruchomości gruntowej**

Na podstawie art. 18 ust. 2 pkt 15, art. 44 pkt 1 ustawy z dnia 8 marca 1990 r. o samorządzie gminnym (Dz. U. z 2021 r. poz. 1372), art. 5 ust. 4 ustawy z 10 maja 1990 r. Przepisy wprowadzające ustawę o samorządzie terytorialnym i ustawę o pracownikach samorządowych (Dz. U. Nr 32, poz. 191 z późn. zm.) uchwała się, co następuje:

§ 1. Postanawia się wystąpić z wnioskiem do Wojewody Podkarpackiego o przekazanie Gminie Miejsce Piastowe prawa własności nieruchomości gruntowej, położonej w obrębie ewidencyjnym Łężany, oznaczonej, jako działka nr 998/1 o powierzchni 0,1780 ha, dla której w Sądzie Rejonowym w Krośnie jest prowadzona księga wieczysta nr KS1K/00125893/1, stanowiącej własność Skarbu Państwa.

§ 2. Nieruchomość, o której mowa w § 1, stanowi drogę wewnętrzną ogólnodostępną utrzymywaną przez Gminę Miejsce Piastowe, w związku powyższym jest to mienie niezbędne i wykorzystywane do realizacji zadań własnych gminy.

§ 3. Wykonanie uchwały powierza się Wójtowi Gminy Miejsce Piastowe.

§ 4. Uchwała wchodzi w życie z dniem podjęcia.

*Pod względem  
formalno - prawnym  
nie budzi zastrzeżeń*

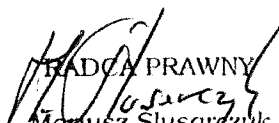
  
RADCA PRAWNY  
Mariusz Stusarczyk  
Rz - K - 387

## Uzasadnienie

### **do uchwały w sprawie wystąpienia z wnioskiem do Wojewody Podkarpackiego o przekazanie Gminie Miejsce Piastowe prawa własności nieruchomości gruntowej**

Podjęcie uchwały w sprawie wystąpienia z wnioskiem do Wojewody Podkarpackiego o przekazanie Gminie Miejsce Piastowe prawa własności nieruchomości gruntowej, położonej w obrębie ewidencyjnym Łężany, oznaczonej jako działka nr 998/1 o powierzchni 0,1780 ha, stanowiącej własność Skarbu Państwa, dla której w Sądzie Rejonowym w Krośnie jest prowadzona księga wieczysta nr KS1K/00125893/1 jest konieczne do złożenia w/w wniosku, w celu wydania przez Wojewodę Podkarpackiego stosownej decyzji komunalizacyjnej, zgodnie z art. 5 ust. 4 ustawy z 10 maja 1990 r. Przepisy wprowadzające ustawę o samorządzie terytorialnym i ustawę o pracownikach samorządowych (Dz. U. Nr 32, poz. 191 z późn. zm.).

W/w działka stanowi drogę wewnętrzną, ogólnodostępną, umożliwiającą dojazd do zabudowań oraz gruntów rolnych. W związku z powyższym jest to mienie niezbędne i wykorzystywane do realizacji zadań własnych gminy, określonych w art. 7 ust. 1 pkt 2 i 4 ustawy z dnia 8 marca 1990 r. o samorządzie gminnym (Dz. U. z 2021 r. poz. 1372), obejmujących sprawy z zakresu lokalnego transportu zbiorowego oraz dróg gminnych.

WÓJT  
  
mgr Dorota Chilik