

**UCHWAŁA Nr XXXII/.../2020
RADY GMINY MIEJSCE PIASTOWE**

z dnia 2020 r.

w sprawie wprowadzenia zmian w uchwale budżetowej Gminy Miejsce Piastowe na 2020 rok

Na podstawie art. 18 ust. 2 pkt 4 ustawy z dnia 8 marca 1990 r. o samorządzie gminnym (Dz. U. z 2020 r. poz. 713), art. 211, art. 212, art. 214, art. 215, art. 216, art. 217, art. 221, art. 235, art. 236, art. 237 ustawy z dnia 27 sierpnia 2009 r. o finansach publicznych (Dz. U. z 2019 r. poz. 869 z późn. zm.), uchwala się, co następuje:

§1. 1. Wprowadza się zmiany w planie dochodów budżetu gminy w tym:

- 1) zwiększa się dochody budżetu gminy o kwotę 2.715.338,00 zł, zgodnie z poniższą tabelą,
- 2) zmniejsza się dochody budżetu gminy o kwotę 1.000.000,00 zł, zgodnie z poniższą tabelą.

Dział	Rozdział	Paragraf	Treść	Zmiana
750			Administracja publiczna	-490 355,00
	75023		Urzędy gmin (miast i miast na prawach powiatu)	-500 000,00
		6257	Dotacje celowe w ramach programów finansowych z udziałem środków europejskich oraz środków, o których mowa w art. 5 ust. 3 pkt 5 lit. a i b ustawy, lub płatności w ramach budżetu środków europejskich, realizowanych przez jednostki samorządu terytorialnego <i>- refundacja środków PROW – remont UG</i>	-500 000,00
	75075		Promocja jednostek samorządu terytorialnego	9 645,00
		2057	Dotacje celowe w ramach programów finansowanych z udziałem środków europejskich oraz środków, o których mowa w art. 5 ust. 3 pkt 5 lit. a i b ustawy, lub płatności w ramach budżetu środków europejskich, realizowanych przez jednostki samorządu terytorialnego <i>- dotacja z PROW na lata 2014-2020 na realizację projektu pn. „Tu gdzie ziemia dotyka nieba”</i>	9 645,00
758			Różne rozliczenia	1 693 253,00
	75814		Różne rozliczenia finansowe	1 693 253,00
		6280	Środki otrzymane od pozostałych jednostek zaliczanych do sektora finansów publicznych na finansowanie lub dofinansowanie kosztów realizacji inwestycji i zakupów inwestycyjnych jednostek zaliczanych do sektora finansów publicznych <i>- wsparcie finansowe z Rządowego Funduszu Inicjatyw Lokalnych</i>	1 693 253,00

Pod względem
formalno-prawnym
nie budzi zastrzeżeń

MARCIN ŚLUSARZYK
Rz. - K - 387

801			Oświata i wychowanie	-500 000,00
	80101		Szkoły podstawowe	-500 000,00
		6260	Dotacje otrzymane z państwowych funduszy celowych na finansowanie lub dofinansowanie kosztów realizacji inwestycji i zakupów inwestycyjnych jednostek sektora finansów publicznych <i>- dotacja z MSiT na realizację zadania pn. Budowa sali gimnastycznej przy Szkole Podstawowej w Zalesiu</i>	-500 000,00
921			Kultura i ochrona dziedzictwa narodowego	512 440,00
	92109		Domy i ośrodki kultury, świetlice i kluby	12 440,00
		0950	Wpływy z tytułu kar i odszkodowań wynikających z umów <i>(odszkodowanie DL Łęczany)</i>	12 440,00
	92120		Ochrona zabytków i opieka nad zabytkami	500 000,00
		6257	Dotacje celowe w ramach programów finansowych z udziałem środków europejskich oraz środków, o których mowa w art. 5 ust. 3 pkt 5 lit. a i b ustawy, lub płatności w ramach budżetu środków europejskich, realizowanych przez jednostki samorządu terytorialnego <i>- refundacja środków PROW – remont UG</i>	500 000,00
926			Kultura fizyczna	500 000,00
	92695		Pozostała działalność	500 000,00
		6260	Dotacje otrzymane z państwowych funduszy celowych na finansowanie lub dofinansowanie kosztów realizacji inwestycji i zakupów inwestycyjnych jednostek sektora finansów publicznych <i>- dotacja z MSiT na realizację zadania pn. Budowa sali gimnastycznej przy Szkole Podstawowej w Zalesiu</i>	500 000,00
Razem:				1 715 338,00

2. Dokonuje się zmian w planie wydatków budżetu gminy, w tym:

- 1) zwiększa się wydatki budżetu o kwotę 3.580.338 zł, zgodnie z poniższą tabelą,
- 2) zmniejsza się wydatki budżetu o kwotę 1.865.000 zł, zgodnie z poniższą tabelą.

Dział	Rozdział	Paragraf	Treść	Zmiana
600			Transport i łączność	1 693 253,00
	60016		Drogi publiczne gminne	1 693 253,00
		6050	Wydatki inwestycyjne jednostek budżetowych <i>- wydatki inwestycyjne – 1.693.253,00 zł</i>	1 693 253,00
750			Administracja publiczna	10 325,00
	75075		Promocja jednostek samorządu terytorialnego	10 325,00
		4179	Wynagrodzenia bezosobowe	680,00

		4307	Zakup usług pozostałych	9 645,00
754			Bezpieczeństwo publiczne i ochrona przeciwpożarowa	1 700,00
	75412		Ochotnicze straże pożarne	1 700,00
		2580	Dotacja podmiotowa z budżetu dla jednostek niezaliczanych do sektora finansów publicznych	1 700,00
801			Oświata i wychowanie	-1 537 710,00
	80101		Szkoły podstawowe	-1 615 000,00
		6050	Wydatki inwestycyjne jednostek budżetowych <i>-Budowa sali gimnastycznej przy Szkole Podstawowej w Zalesiu – 1.615.000,00 zł</i>	-1 615 000,00
	80149		Realizacja zadań wymagających stosowania specjalnej organizacji nauki i metod pracy dla dzieci w przedszkolach, oddziałach przedszkolnych w szkołach podstawowych i innych formach wychowania przedszkolnego	77 290,00
		3020	Wydatki osobowe niezaliczone do wynagrodzeń	7 000,00
		4010	Wynagrodzenia osobowe pracowników	56 290,00
		4110	Składki na ubezpieczenia społeczne	12 000,00
		4120	Składki na Fundusz Pracy oraz Solidarnościowy Fundusz Wsparcia Osób Niepełnosprawnych	2 000,00
851			Ochrona zdrowia	0,00
	85153		Zwalczanie narkomanii	-20 000,00
		2800	Dotacja celowa z budżetu dla pozostałych jednostek zaliczanych do sektora finansów publicznych	-20 000,00
		4210	Zakup materiałów i wyposażenia	20 000,00
	85154		Przeciwdziałanie alkoholizmowi	0,00
		2800	Dotacja celowa z budżetu dla pozostałych jednostek zaliczanych do sektora finansów publicznych	-20 000,00
		4300	Zakup usług pozostałych	20 000,00
900			Gospodarka komunalna i ochrona środowiska	20 000,00
	90095		Pozostała działalność	20 000,00
		4300	Zakup usług pozostałych	20 000,00
921			Kultura i ochrona dziedzictwa narodowego	-87 230,00
	92109		Domy i ośrodki kultury, świetlice i kluby	-87 230,00
		2480	Dotacja podmiotowa z budżetu dla samorządowej instytucji kultury	-210 000,00
		4300	Zakup usług pozostałych	122 770,00

926		Kultura fizyczna	1 615 000,00
	92695	Pozostała działalność	1 615 000,00
		Wydatki inwestycyjne jednostek budżetowych <i>-Budowa sali gimnastycznej przy Szkole Podstawowej w Zalesiu – 1.615.000,00 zł</i>	1 615 000,00

Razem:	1 715 338,00
---------------	---------------------

§ 3. Ustala się przychody budżetowe po zmianach w kwocie 10.895.034,00 zł zgodnie z poniższą tabelą.

Paragraf	Treść	Przed zmianą	Zmiana	Po zmianie
905	Przychody jednostek samorządu terytorialnego z niewykorzystanych środków pieniężnych na rachunku bieżącym budżetu, wynikających z rozliczenia dochodów i wydatków nimi finansowanych związanych ze szczególnymi zasadami wykonywania budżetu określonymi w odrębnych ustawach	22 918,00	0,00	22 918,00
931	Przychody ze sprzedaży innych papierów wartościowych	9 000 000,00	0,00	9 000 000,00
950	Wolne środki, o których mowa w art. 217 ust.2 pkt 6 ustawy	1 440 416,00	431 700,00	1 872 116,00

§ 4. Wydatki majątkowe na 2020 rok po zmianach przedstawia tabela nr 1.

§ 5.1. Dokonuje się zmian w dotacjach udzielanych z budżetu gminy podmiotom należącym i nienależącym do sektora finansów publicznych:

- 1) Udziela się dotacji podmiotowej z budżetu jednostki samorządu terytorialnego dla Ochotniczej Straży Pożarnej w Targowiskach na zakup specjalnego dwuczęściowego umundurowania w wysokości 1.700 zł.
- 2) Zmniejsza się dotację podmiotową dla Gminnego Ośrodka Kultury o kwotę 210.000 zł.
- 3) Zmniejsza się dotację celową dla Gminnego Ośrodka Kultury na prowadzenie świetlic środowiskowych o kwotę 40.000 zł.

2. Dotacje udzielone z budżetu gminy podmiotom należącym i nienależącym do sektora finansów publicznych po zmianach przedstawia załącznik nr 1 do niniejszej uchwały.

§ 6. Wykonanie uchwały powierza się Wójtowi Gminy Miejsce Piastowe.

§ 7. Uchwała wchodzi w życie z dniem podjęcia i podlega ogłoszeniu w Dzienniku Urzędowym Województwa Podkarpackiego.

Tabela nr 1

Ustala się wydatki majątkowe na 2020 rok z podziałem na zadania:

Dział	Rozdział	Paragraf	Treść	Wartość
010			Rolnictwo i łowiectwo	1 358 000,00
	01010		Infrastruktura wodociągowa i sanitacyjna wsi	1 220 000,00
		6050	Wydatki inwestycyjne jednostek budżetowych	1 220 000,00
			Budowa sieci wodociągowej Targowiska	300 000,00
			Budowa sieci wodociągowej w miejscowości Rogi	675 000,00
			Rozbudowa sieci kanalizacji i wodociągów	245 000,00
	01042		Wyłączenie z produkcji gruntów rolnych	138 000,00
		6050	Wydatki inwestycyjne jednostek budżetowych	138 000,00
			Modernizacja dróg dojazdowych do gruntów rolnych	138 000,00
600			Transport i łączność	5 839 096,00
	60014		Drogi publiczne powiatowe	100 000,00
		6300	Dotacja celowa na pomoc finansową udzielaną między jednostkami samorządu terytorialnego na dofinansowanie własnych zadań inwestycyjnych i zakupów inwestycyjnych	100 000,00
			Dotacja dla Powiatu Krośnieńskiego na dofinansowanie zadania inwestycyjnego pn. Poprawa infrastruktury drogowej poprzez remont mostu w ciągu drogi powiatowej nr 1976R Krosno – Rogi – Iwonicz wraz z dojazdami m. Rogi”	100 000,00
	60016		Drogi publiczne gminne	5 739 096,00
		6050	Wydatki inwestycyjne jednostek budżetowych	5 739 096,00
			"Remont dróg gminnych obejmujący: Remont drogi gminnej (dz.nr ew. 947) we Wrocance, remont drogi gminnej 114974 R (Zalesie p.wieś) w Targowiskach w km 0+301-0+435, remont drogi gminnej nr 114959 R (ul. Niebylec) w Miejscu Piastowym w km 0+355-0+753	778 252,00
			Budowa drogi gminnej wewnętrznej na dz. nr 494/2, 492/2 wraz z budową chodnika w m. Głowienka (łącznik ul. Miodowa-Kubita)	440 258,00
			dokumentacja projektowa	175 000,00
			Przebudowa drogi gminnej Nr 114957R (ul. Potockiego) wraz z budową chodnika w m. Łężany	1 999 600,00
			Wydatki inwestycyjne	2 345 986,00
700			Gospodarka mieszkaniowa	22 000,00
	70005		Gospodarka gruntami i nieruchomościami	12 000,00
		6060	Wydatki na zakupy inwestycyjne jednostek budżetowych	12 000,00
			Zakup działki w m. Wrocanka	12 000,00
	70095		Pozostała działalność	10 000,00
		6050	Wydatki inwestycyjne jednostek budżetowych	10 000,00

			Rewitalizacja obiektów przestrzeni publicznej Gmin: Jedlicze, Miejsce Piastowe, Chorkówka i Korczyną zlokalizowanych na obszarze MOF Krosno - Wykonanie przebudowy, rozbudowy i nadbudowy budynku stacji kolejowej w Targowiskach	10 000,00
710			Działalność usługowa	281 000,00
	71035		Cmentarze	281 000,00
		6050	Wydatki inwestycyjne jednostek budżetowych	281 000,00
			Budowa domu przedpogrzebowego w Targowiskach	206 000,00
			Utwardzenie działki nr 2261/2 w m. Rogi - cmentarz	75 000,00
750			Administracja publiczna	25 000,00
	75023		Urzędy gmin (miast i miast na prawach powiatu)	25 000,00
		6050	Wydatki inwestycyjne jednostek budżetowych	5 000,00
			Wydatki inwestycyjne	5 000,00
		6060	Wydatki na zakupy inwestycyjne jednostek budżetowych	20 000,00
			Zakupy inwestycyjne	20 000,00
754			Bezpieczeństwo publiczne i ochrona przeciwpożarowa	1 030 000,00
	75412		Ochotnicze straże pożarne	1 030 000,00
		6050	Wydatki inwestycyjne jednostek budżetowych	730 000,00
			Rozbudowa, przebudowa i nadbudowa Remizy OSP Wrocanka	600 000,00
			Wydatki inwestycyjne	130 000,00
		6230	Dotacje celowe z budżetu na finansowanie lub dofinansowanie kosztów realizacji inwestycji i zakupów inwestycyjnych jednostek nie zaliczanych do sektora finansów publicznych	300 000,00
			Dotacja dla OSP Rogi na zakup samochodu	300 000,00
801			Oświata i wychowanie	62 500,00
	80101		Szkoły podstawowe	62 500,00
		6050	Wydatki inwestycyjne jednostek budżetowych	62 500,00
			Budowa sali gimnastycznej przy Szkole Podstawowej w Zalesiu	0,00
			Modernizacja kotłowni SP Targowiska - Filia Widacz	37 500,00
			Wydatki inwestycyjne	25 000,00
852			Pomoc społeczna	231 590,00
	85295		Pozostała działalność	231 590,00
		6050	Wydatki inwestycyjne jednostek budżetowych	231 590,00
			"Przebudowa wraz ze zmianą sposobu użytkowania części budynku Domu Ludowego w Łężanach z przeznaczeniem na Klub Seniora"	231 590,00
855			Rodzina	519 710,00
	85505		Tworzenie i funkcjonowanie żłobków	519 710,00

	6050	Wydatki inwestycyjne jednostek budżetowych	466 710,00
		Budowa Żłobka Samorządowego w Głowience	466 710,00
	6060	Wydatki na zakupy inwestycyjne jednostek budżetowych	53 000,00
		Zakupy inwestycyjne	53 000,00
900		Gospodarka komunalna i ochrona środowiska	2 448 828,00
	90015	Oświetlenie ulic, placów i dróg	835 828,00
	6050	Wydatki inwestycyjne jednostek budżetowych	835 828,00
		Budowa II etapu oświetlenia ulicznego ul. Zielona do połączenia z ul. Młynarską (F. sołecki m. Głowienka)	71 913,00
		budowa oświetlenia gminnego	147 500,00
		Budowa oświetlenia na ul. Murowaniec (F.sołecki - Niżna Łąka)	41 537,00
		Budowa oświetlenia przy ul. Krawcówka (projekt i wykonanie) - F.sołecki m. Miejsce Piastowe	36 913,00
		Budowa oświetlenia ulicznego m. Głowienka ul. Nadbrzeżna	70 000,00
		Budowa oświetlenia ulicznego m.Łężany (ul. Potockiego, ul. Jana Pawła, ul. Wspólna)	100 000,00
		Budowa oświetlenia ulicznego na ul. Łukasiewiczza (F. sołecki m. Targowiska)	56 913,00
		Budowa oświetlenia ulicznego ul. Dworska m. Rogi	105 000,00
		dokumentacja projektowa	45 000,00
		Kontynuacja budowy oświetlenia ulicznego w m. Zalesie (F.sołecki - Zalesie)	43 078,00
		Uzupełnienie oświetlenia ulicznego na ul. Długiej - projekt i wykonanie (F.sołecki m. Wrocanka)	51 913,00
		Wykonanie oświetlenia ulicznego drogi prowadzącej na tzw. "osiedle" (F.sołecki - Widacz)	52 148,00
		Wykonanie dokumentacji projektowej oświetlenia ulicznego - ul. Dworskiej, ul. Nadbrzeżnej, ul. Kościelnej (F. sołecki m.Rogi)	13 913,00
	90095	Pozostała działalność	1 613 000,00
	6050	Wydatki inwestycyjne jednostek budżetowych	1 613 000,00
		„Centrum Kultury i Czytelnictwa w Gminie Miejsce Piastowe – rozbudowa i przebudowa istniejącego budynku Gminnego Ośrodka Kultury oraz istniejącego budynku Gminnej Biblioteki Publicznej w Miejscu Piastowym	100 000,00
		Rozbudowa, przebudowa i nadbudowa istniejącego budynku Gminnego Ośrodka Kultury oraz istniejącego budynku Gminnej Biblioteki Publicznej w Miejscu Piastowym wraz z przebudową wewnętrznej instalacji gazowej na działkach o nr ewid. 661/4, 661/3, 661/5 w Miejscu Piastowym - etap I.	1 435 000,00
		Wydatki inwestycyjne	78 000,00

921			Kultura i ochrona dziedzictwa narodowego	120 000,00
	92109		Domy i ośrodki kultury, świetlice i kluby	120 000,00
		6050	Wydatki inwestycyjne jednostek budżetowych	120 000,00
			Remont DL w Łęczanach	120 000,00
926			Kultura fizyczna	2 171 468,00
	92601		Obiekty sportowe	556 468,00
		6050	Wydatki inwestycyjne jednostek budżetowych	166 000,00
			(Budowa boiska piłkarskiego, boiska wielofunkcyjnego wraz z ogrodzeniem i oświetleniem zewnętrznym przy SP w Głowience	100 000,00
			Budowa stadionu w Głowience	50 000,00
			Mała architektura w miejscu publicznym - rowerowy plac zabaw i strefa relaksu (pumtrack) w Miejscu Piastowym	16 000,00
		6057	Wydatki inwestycyjne jednostek budżetowych	157 468,00
			Mała architektura w miejscu publicznym - rowerowy plac zabaw i strefa relaksu (pumtrack) w Miejscu Piastowym	157 468,00
		6059	Wydatki inwestycyjne jednostek budżetowych	92 000,00
			Mała architektura w miejscu publicznym - rowerowy plac zabaw i strefa relaksu (pumtrack) w Miejscu Piastowym	92 000,00
		6060	Wydatki na zakupy inwestycyjne jednostek budżetowych	141 000,00
			Zaplecze socjalno-sportowe Wrocanka	141 000,00
	92695		Pozostała działalność	1 615 000,00
		6050	Wydatki inwestycyjne jednostek budżetowych	1 615 000,00
			Budowa sali gimnastycznej przy Szkole Podstawowej w Zalesiu	1 615 000,00

Razem	14 109 192,00
--------------	----------------------

Dotacje udzielone w 2020 roku z budżetu podmiotom należącym i nie należącym do sektora finansów publicznych.

Dział	Rozdz.	Nazwa jednostki / przeznaczenie	Kwota dotacji		/w zł/ celowej
			podmiotowej	przedmiotowej	
JEDNOSTKI SEKTORA FINANSÓW PUBLICZNYCH					
600	60004	Gmina Krosno - na organizację publicznego transportu zbiorowego w gminnych przewozach pasażerskich na obszarze Gminy Miejsce Piastowe			180.000
	60014	Powiat Krośnieński na zadanie pn. „Poprawa infrastruktury drogowej poprzez remont mostu w ciągu drogi powiatowej nr 1976R Krosno – Rogi – Iwonicz wraz z dojazdami m. Rogi”.			100.000
801	80104	Gmina Krosno – zwrot dotacji za dzieci z terenu gminy uczęszczające do niepublicznego przedszkola			55.000
	80104	Gmina Krościenko Wyżne – zwrot dotacji za dzieci z terenu gminy uczęszczające do niepublicznego przedszkola			15.000
851	85149	Dotację celową z budżetu - na zadania zlecone w trybie Uchwały Rady Gminy Nr XLII/273/2017 z dnia 14 września 2017 roku w sprawie przyjęcia do realizacji programu polityki zdrowotnej pn. "Program szczepień profilaktycznych przeciwko grypie mieszkańców Gminy Miejsce Piastowe na lata 2017-2020" - SPG ZOZ Miejsce Piastowe			15.000
851	85153	Gminny Ośrodek Kultury w Miejscu Piastowym – na prowadzenie świetlic środowiskowych			0,0
851	85154	Gminny Ośrodek Kultury w Miejscu Piastowym – na prowadzenie świetlic środowiskowych			0,0
900	90002	Gmina Miasto Krosno- na składowanie odpadów komunalnych			898.668
921	92109	Gminny Ośrodek Kultury w Miejscu Piastowym – działalność bieżąca	670.000		
921	92116	Gminna Biblioteka w Miejscu Piastowym – działalność bieżąca	500.000		
		Ogółem	1.170.000		1.263.668
JEDNOSTKI NIE NALEŻĄCE DO SEKTORA FINANSÓW PUBLICZNYCH					
801	80104	Niepubliczne Przedszkole Integracyjne „Wesołe Misie” - na prowadzenie przedszkola	90.347		
	80149	Niepubliczne Przedszkole Integracyjne „Wesołe Misie” - na prowadzenie przedszkola	120.000		
754	75412	Dotacja dla Ochotniczej Straży Pożarnej w Rogach na zakup średniego samochodu ratowniczo gaśniczego			300.000

754	75412	Dotacja z budżetu jednostki samorządu terytorialnego dla Ochotniczej Straży Pożarnej w Rogach na zakup specjalnego dwuczęściowego umundurowania	2.300		
		Dotacja z budżetu jednostki samorządu terytorialnego dla Ochotniczej Straży Pożarnej w Niżnej Łące na zakup specjalnego dwuczęściowego umundurowania	1.100		
		Dotacja z budżetu jednostki samorządu terytorialnego dla Ochotniczej Straży Pożarnej w Łęczanach na zakup specjalnego dwuczęściowego umundurowania	2.000		
		Dotacja z budżetu jednostki samorządu terytorialnego dla Ochotniczej Straży Pożarnej w Głowience na zakup specjalnego dwuczęściowego umundurowania	1.700		
		Dotacja z budżetu jednostki samorządu terytorialnego dla Ochotniczej Straży Pożarnej Wrocanka na zakup specjalnego dwuczęściowego umundurowania oraz zakup sprzętu uzbrojenia i techniki specjalnej, sprzętu informatyki i łączności	1.700		
		Dotacja celowej z budżetu jednostki samorządu terytorialnego dla Ochotniczej Straży Pożarnej Widacz na zakup specjalnego dwuczęściowego umundurowania oraz zakup sprzętu uzbrojenia i techniki specjalnej, sprzętu informatyki i łączności	2.000		
		Dotacja z budżetu jednostki samorządu terytorialnego dla Ochotniczej Straży Pożarnej w Miejscu Piastowym na zakup specjalnego dwuczęściowego umundurowania	1.700		
		Dotacja z budżetu jednostki samorządu terytorialnego dla Ochotniczej Straży Pożarnej w Targowiskach na zakup specjalnego dwuczęściowego umundurowania	1.700		
		Dotacja z budżetu jednostki samorządu terytorialnego dla Ochotniczej Straży Pożarnej w Widacz na przeprowadzenie bieżącego remontu strażnicy	9.500		
921	92120	Dotacja z budżetu jednostki samorządu terytorialnego dla Parafii pw. Nawiedzenia Najświętszej Maryi Panny w Miejscu Piastowym na realizację zadania pn .Prace konserwatorskie elewacji ceglanej ścian kościoła parafialnego w Miejscu Piastowym oraz kamiennych detali architektonicznych – elewacja boczna południowa oraz zachodnia (rej. zabytków A-181z dnia 17.11.1989 r.)			50.000
926	92605	Dotacja celowa z budżetu - na zadania zlecone w trybie Uchwały Rady Gminy Nr IV/11/10 z dnia 29 grudnia 2010 roku w sprawie określenia warunków i trybu finansowania zadania własnego Gminy Miejsce Piastowe w zakresie tworzenia warunków sprzyjających rozwojowi sportu -dla klubów sportowych działających na obszarze gminy w trybie ustawy o sporcie, które realizować będą cel publiczny – upowszechnianie sportu wśród społeczności lokalnej w zakresie piłki nożnej, szachów, tenisa, lekkoatletyki, siatkówki, szermierki			260.000

926	92605	Dotacja celowa z budżetu jednostki samorządu na realizację zadania pn. organizacja szkoleń z zakresu różnych dyscyplin sportowych oraz organizacja imprez sportowych			30.000
		Ogółem	234.047		640.000

**UCHWAŁA NR XXXII/.../2020
RADY GMINY MIEJSCE PIASTOWE**

z dnia 2020 r.

**w sprawie uchwalenia zmiany Miejscowego Planu
Zagospodarowania Przestrzennego „ROGI 3B” – etap I w Gminie Miejsce Piastowe**

Na podstawie art. 18 ust. 2 pkt 5 i art. 40 ust. 1, art. 41 ust. 1 i art. 42 ustawy z dnia 8 marca 1990 r. o samorządzie gminnym (Dz. U. z 2020 r. poz. 713), art. 20 ust. 1 w związku z art. 27 ustawy z dnia 27 marca 2003r. o planowaniu i zagospodarowaniu przestrzennym (Dz. U. z 2020 r. poz. 293 z późn. zm.), po stwierdzeniu, że nie narusza ona ustaleń Studium Uwarunkowań i Kierunków Zagospodarowania Przestrzennego Gminy Miejsce Piastowe, uchwalonym Uchwałą Nr XXIV/167/2000 Rady Gminy Miejsce Piastowe z dnia 15 grudnia 2000 r. wraz z późniejszymi zmianami uchwała się, co następuje:

§ 1. 1. Uchwała się zmianę Miejscowego Planu Zagospodarowania Przestrzennego „ROGI 3B” – etap I w Gminie Miejsce Piastowe, uchwalonego uchwałą Nr XII/107/07 Rady Gminy Miejsce Piastowe z dnia 6 listopada 2007 r. (Dziennik Urzędowy Województwa Podkarpackiego z 2007 r., Nr 96, poz. 2129)

2. Integralną częścią uchwały są załączniki:

- 1) załącznik nr 1a - rysunek zmiany planu w skali 1:2000;
- 2) załącznik nr 1b – pomniejszona kopia fragmentu rysunku planu ze wskazaniem obszaru objętego zmianą;
3. Rysunek zmiany planu obowiązuje w zakresie zastosowanych oznaczeń graficznych.

§ 2. 1. Wprowadza się następujące zmiany planu:

- 1) na rysunku - w granicach zmiany planu:
 - a) część terenu rolniczego R przeznacza się na tereny zabudowy mieszkaniowej jednorodzinnej i usługowej oznaczone symbolami MN/U1, MN/U2, MN/U3,
 - b) część terenu rolniczego R przeznacza się na tereny dróg wewnętrznych oznaczone symbolami KDW2.1 i KDW3.
 - c) część terenu rolniczego R, część terenu zieleni nieurządzonej Zn, część terenu wód powierzchniowych WS przeznacza się na teren drogi wewnętrznej oznaczony symbolem KDW4,
 - d) część terenu wód powierzchniowych WS, część terenu zieleni nieurządzonej Zn przeznacza się na teren wód powierzchniowych oznaczony symbolem WS1,
 - e) część terenu rolniczego R, część terenu zieleni nieurządzonej Zn przeznacza się na teren zieleni nieurządzonej oznaczony symbolem Zn1,
 - f) część terenu zieleni nieurządzonej Zn otrzymuje symbol Zn2.

2) w treści uchwały:

- a) w §1 w ust. 6 po pkt 1 dodaje się pkt 1a w brzmieniu: „1a) tereny zabudowy mieszkaniowej jednorodzinnej i usługowej oznaczone na rysunku planu symbolami MN/U1, MN/U2, MN/U3.”,
- b) w §1 w ust. 6 pkt 4 otrzymuje brzmienie: „4) tereny zieleni nieurządzonej - oznaczone na rysunku planu symbolami Zn, Zn1, Zn2.”,
- c) w §1 w ust. 6 pkt 6 otrzymuje brzmienie: „6) tereny wód powierzchniowych - oznaczone na rysunku planu symbolami WS, WS1.”,
- d) w §1 w ust. 6 pkt 7 tiret drugie otrzymuje brzmienie: „- tereny dróg wewnętrznych oznaczone na rysunku planu symbolami KDW1, KDW2, KDW2.1, KDW3, KDW4.”,

Pod względem
formalno - prawnym
nie budzi zastrzeżeń

RADCA PRAWNY

Rz - K - 387

- e) w §7 w ust. 1 dodaje się pkt. 3 w brzmieniu: „3) konieczność zapewnienia prawidłowego funkcjonowania istniejących sieci drenarskich w terenach MN/U2, MN/U3, w przypadku kolizji z projektowaną zabudową.”,
- f) w §8 po ust. 4 dodaje się ust. 5 w brzmieniu: „5.Ustala się strefę ochrony konserwatorskiej stanowiska archeologicznego AZP 112/74/35.”,
- g) w §9 ust. 2 otrzymuje brzmienie: „Zachowuje się istniejące drogi publiczne i drogi wewnętrzne wraz z obiektami i urządzeniami towarzyszącymi (m.in. mosty), z możliwością ich przebudowy i remontów oraz projektuje się rozbudowę istniejącego układu drogowego w postaci dróg wewnętrznych KDW1, KDW2, KDW2.1, KDW3, KDW4 i ciągów pieszo-jezdných KP-J.”,
- h) w §10 ust. 5 pkt 2 lit. b zdanie wprowadzające otrzymuje brzmienie: „b) jeśli podłączenie do kanalizacji sanitarnej, zbiorczej z przyczyn technicznych jest niemożliwe, dopuszcza się (z wyjątkiem terenów MN/U1, MN/U2, MN/U3).”,

i) w §11 po ust. 1 dodaje się ustęp 1a w brzmieniu:

„1a. Wyznacza się **tereny zabudowy mieszkaniowej jednorodzinnej i usługowej**, oznaczone na rysunku planu symbolami: **MN/U1, MN/U2, MN/U3**.

1) Ustala się następujące zasady zagospodarowania i obsługi komunikacyjnej terenów MN/U1, MN/U2, MN/U3:

a) obsługa komunikacyjna z dróg: KD-Z, KDW2, KDW2.1, KDW3, KDW4,

b) minimalna liczba miejsc postojowych na 1 budynek mieszkalny z uwzględnieniem miejsc w garażu – 2,

c) dopuszcza się wyznaczanie dojazdów i dojazdów,

d) nieprzekraczalne linie zabudowy:

- minimum 10,0 m od najbliższej krawędzi jezdni drogi zbiorczej KD-Z i zgodnie z rysunkiem planu

- 4,0 m od najbliższej linii rozgraniczającej dróg wewnętrznych KDW2.1, KDW3, KDW4 zgodnie z rysunkiem planu

e) parametry i wskaźniki kształtowania zabudowy i zagospodarowania:

- udział powierzchni biologicznie czynnej: nie mniej 50% w zabudowie mieszkaniowej jednorodzinnej i nie mniej niż 20% w zabudowie usługowej,

- powierzchnia zabudowy: do 30% w zabudowie mieszkaniowej jednorodzinnej i do 50% w zabudowie usługowej,

- intensywność zabudowy - od 0,02 do 0,6 w zabudowie mieszkaniowej jednorodzinnej i od 0,02 do 1,0 w zabudowie usługowej,

- wysokość zabudowy nie większa niż 12,0 m dla budynków mieszkalnych i usługowych oraz 6,0 m dla budynków gospodarczych, garaży i wiat,

- geometria dachów: dwu lub wielospadowe o kącie nachylenia głównych połaci w granicach 30° - 45°.”,

j) w §11 ust. 6 otrzymuje brzmienie:

„6. Wyznacza się **tereny zieleni nieurządzonej** oznaczone na rysunku planu symbolami **Zn, Zn1, Zn2**.

1) Na wymienionych terenach dopuszcza się:

a) prowadzenie ścieżek pieszych, rowerowych, budowę dróg gospodarczych nieutwardzonych,

b) lokalizację sieci i urządzeń infrastruktury technicznej oraz urządzeń związanych z gospodarką wodną i zabezpieczeniem przeciwpowodziowym,

c) budowę kładek pieszych, spełniających wymogi przepisów odrębnych,

d) uzupełnianie zieleni w dostosowaniu do warunków siedliskowych i rzeźby terenu,

e) remont i przebudowę istniejących budynków.

2) Na wymienionych terenach nie dopuszcza się:

a) lokalizowania nowych budynków;

b) grodu nieruchomości przyległych do powierzchni wód publicznych w odległości mniejszej niż 1,5m od granicy ewidencyjnej tych wód.”,

k) w §11 ust. 8 otrzymuje brzmienie:

„8. Wyznacza się tereny wód powierzchniowych oznaczone na rysunku planu symbolami WS, WS1.

1) Na terenach, o których mowa w ust. 8 dopuszcza się:

a) zagospodarowanie związane z budową lub odbudową, utrzymaniem, remontem lub naprawą urządzeń wodnych, w tym techniczne umocnienie brzegów i dna oraz inne roboty związane z poprawą warunków przepływu,

b) zagospodarowanie związane z ochroną przeciwpowodziową i przeciwsuwiskową;

c) budowę kładek, ciągów infrastruktury technicznej.”,

l) w §11 w ust. 9 pkt 1 lit. c otrzymuje brzmienie:

„c) **KDW1, KDW2, KDW2.1, KDW3, KDW4** - tereny istniejących i projektowanych dróg wewnętrznych, utwardzonych, o szerokości minimalnej w liniach rozgraniczających:

- KDW1 - 10,0 m i szerokości jezdni 4,0 m,

- KDW2 - 8,0 m. i szerokości jezdni 4,0 m,

- KDW2.1, KDW3, KDW4 – 7,0 m i szerokości jezdni 4,0 m.”,

m) §12 otrzymuje brzmienie:

„§ 12. 1 Ustala się jednorazową opłatę od wzrostu wartości nieruchomości w wysokości 25 %. 2.Ustala się jednorazową opłatę od wzrostu wartości nieruchomości dla terenów MN/U1, MN/U2, MN/U3 w wysokości 15 %.”.

§ 3. Wykonanie uchwały powierza się Wójtowi Gminy Miejsce Piastowe.

§ 4. Uchwała wchodzi w życie po upływie 14 dni od dnia ogłoszenia w Dzienniku Urzędowym Województwa Podkarpackiego.

SKALA 1:2000

**ZMIANA MIEJSCOWEGO PLANU
ZAGOSPODAROWANIA PRZESTRZENNEGO "ROGI 3B" - etap I
w gminie Miejsce Piastowe**
uchwalonego Uchwałą Rady Gminy Miejsce Piastowe Nr XII/107/07 z dnia 6 listopada 2007 r.
RYSunEK ZMIANY PLANU
SKALA 1 : 2000
Załącznik nr 1a do UCHWAŁY NrRADY
GMINY MIEJSCE PIASTOWE z dnia 2020 r

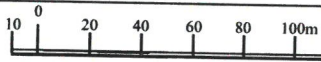

----- GRANICA ZMIANY PLANU

OZNACZENIA ZMIANY PLANU:

- LINIE ROZGRANICZAJĄCE TERENY O RÓŻNYM PRZEZNACZENIU LUB RÓŻNYCH ZASADACH ZAGOSPODAROWANIA
- NIEPRZEKACZALNA LINIA ZABUDOWY
- MN/U 1-3** TERENY ZABUDOWY MIESZKANIOWEJ JEDNORODZINNEJ I USŁUGOWEJ
- KDW...** TERENY DRÓG WEWNĘTRZNYCH
- Zn...** TERENY ZIELENI NIEURZĄDZONEJ
- WS1** TEREN WÓD POWIERZCHNIOWYCH
- AZP...** STREFA OCHRONY KONSERWATORSKIEJ STANOWISKA ARCHEOLOGICZNEGO

OZBACZENIA INFORMACYJNE:

- STREFY TECHNICZNE LINII ELEKTROENERGETYCZNYCH SN

**STUDIUM UWARUNKOWAŃ I KIERUNKÓW
ZAGOSPODAROWANIA PRZESTRZENNEGO
GMINY MIEJSCE PIASTOWE**
POLITYKA PRZESTRZENNA
KIERUNKI ZAGOSPODAROWANIA PRZESTRZENNEGO
SKALA 1:10 000

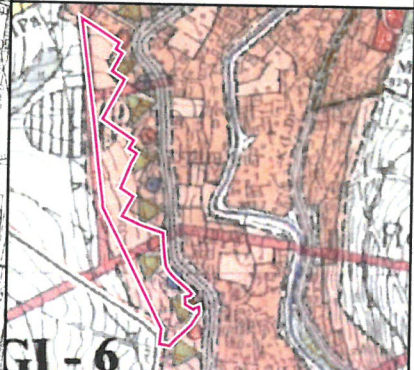

- GRANICA ZMIANY PLANU
- ISTNIEJĄCE TERENY BUDOWNICTWA MIESZKANIOWO-USŁUGOWEGO O NISZKIEJ INTENSYWNOSCI ZABUDOWY
- POTENCJALNE TERENY BUDOWNICTWA MIESZKANIOWO-USŁUGOWEGO O NISZKIEJ INTENSYWNOSCI ZABUDOWY

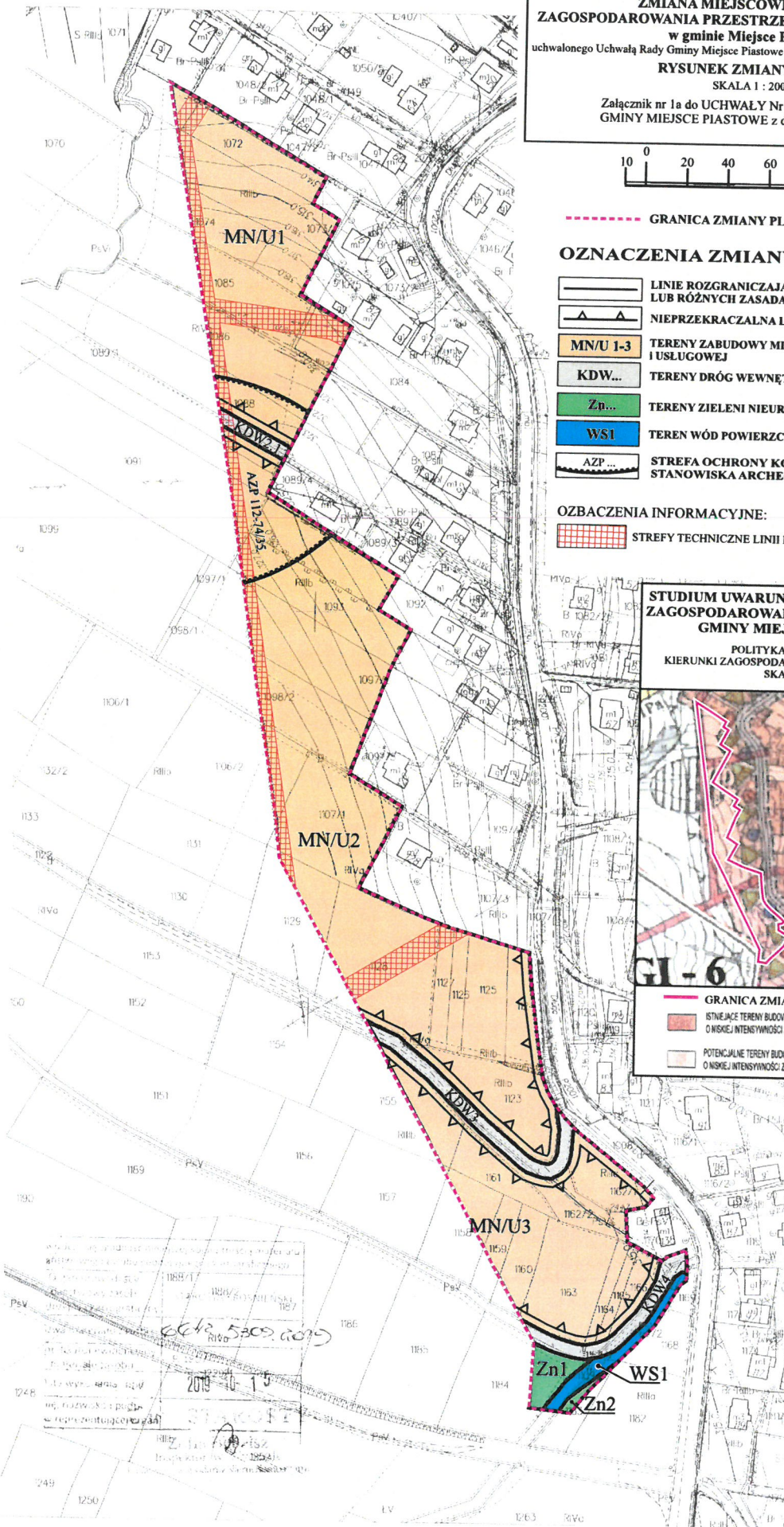

6642 5309 0019
2019-10-15
mgr inż. architektura krajobrazu
mgr inż. architektura krajobrazu

**ZMIANA MIEJSCOWEGO PLANU
ZAGOSPODAROWANIA PRZESTRZENNEGO "ROGI 3B" - etap I
w gminie Miejsce Piastowe**

uchwalonego Uchwałą Rady Gminy Miejsce Piastowe Nr XII/107/07 z dnia 6 listopada 2007 r.

Kopia pomniejszonego fragmentu rysunku planu ze wskazaniem obszaru objętego zmianą

Załącznik nr 1b do UCHWAŁY NR
RADY GMINY MIEJSCE PIASTOWE z dnia 2020 r.
Skala 1 : 5000

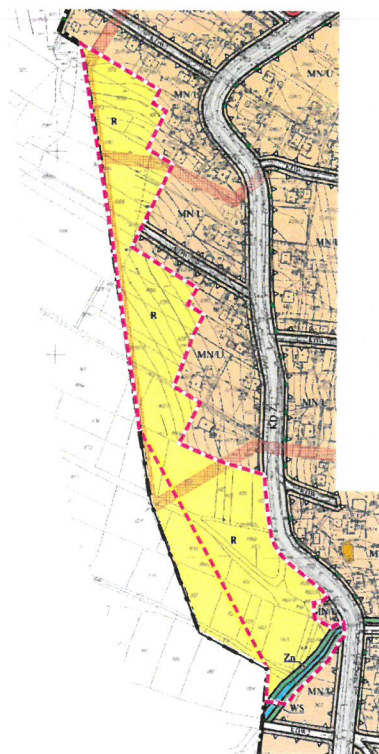

--- GRANICA ZMIANY PLANU

UZASADNIENIE

do projektu uchwały w sprawie uchwalenia zmiany Miejscowego Planu Zagospodarowania Przestrzennego „ROGI 3B” – etap I w gminie Miejsce Piastowe

Przedmiotowa uchwała jest konsekwencją podjętej w dniu 26 lipca 2019 r. UCHWAŁY NR XIV/91/2019 RADY GMINY MIEJSCE PIASTOWE w sprawie przystąpienia do sporządzenia zmiany Miejscowego Planu Zagospodarowania Przestrzennego „ROGI 3B” w gminie Miejsce Piastowe.

Stosownie do przepisu art.14 ust. 5 ustawy o planowaniu i zagospodarowaniu przestrzennym(t.j. Dz.U. z 2018 r. poz. 1945 z późn. zm.), podjęcie uchwały o przystąpieniu do sporządzenia przedmiotowego planu, poprzedzone zostało wykonaniem analizy dotyczącej zasadności przystąpienia do sporządzenia planu i analizy stopnia zgodności przewidywanych rozwiązań z ustaleniami Studium Uwarunkowań i Kierunków Zagospodarowania Przestrzennego Gminy Miejsce Piastowe. W analizach tych uznano, że istnieje uzasadniona potrzeba i konieczność sporządzenia zmiany planu a ustalenia zmiany planu są zgodne z ustaleniami SUiKZP Gminy Miejsce Piastowe.

Projekt zmiany Miejscowego Planu Zagospodarowania Przestrzennego „ROGI 3B” w gminie Miejsce Piastowe został przedstawiony do opiniowania i uzgodnień, uzyskując pozytywne opinie i uzgodnienia właściwych organów i instytucji. W związku z potrzebą przeprowadzenia procedury w sprawie wyrażenia zgody Ministra Rolnictwa i Rozwoju Wsi na przeznaczenie na cele nierolnicze i nieleśne gruntów rolnych stanowiących użytki rolne klasy III, występujących w granicach zmiany planu, zdecydowano o wyłączeniu tej części z opracowanej obecnie zmiany i przesunięciu do etapu II. Projekt zmiany planu już pn.: Zmiana Miejscowego Planu Zagospodarowania Przestrzennego „ROGI 3B” – etap I w gminie Miejsce Piastowe został wyłożony do publicznego wglądu, w ramach którego odbyła się dyskusja publiczna nad przyjętymi w nim rozwiązaniami. W czasie wyłożenia i w terminie określonym do składania uwag nie wpłynęła żadna uwaga.

Przedmiotem zmiany Miejscowego Planu Zagospodarowania Przestrzennego „ROGI 3B” – etap I w gminie Miejsce Piastowe jest przede wszystkim zmiana przeznaczenia części terenu rolniczego oznaczonego symbolem R na tereny zabudowy mieszkaniowej jednorodzinnej i usługowej oznaczone symbolami: MN/U1, MN/U2, MN/U3 i tereny dróg wewnętrznych oznaczone symbolami: KDW2.1, KDW3 i KDW4. Dla wyznaczonych terenów zabudowy mieszkaniowej jednorodzinnej i usługowej ustalono zasady zagospodarowania i obsługi komunikacyjnej, zasady kształtowania zabudowy oraz wskaźniki zagospodarowania terenu oraz inne korekty wynikające ze złożonych wniosków i wprowadzonych zmian.

Zmiana MPZP „ROGI 3B” – etap I w gminie Miejsce Piastowe była już uchwalana Uchwałą Nr XXIX/185/2020 Rady Gminy Miejsce z dnia 28 maja 2020 r. Rozstrzygnięciem nadzorczym Nr P-II.4131.2.184.2020 z dnia 2 lipca 2020 r. (Dz. Urz. Woj. Podkarpackiego z dnia 6 lipca 2020 r., poz. 2853) Wojewoda Podkarpacki stwierdził nieważność XXIX/185/2020 Rady Gminy Miejsce z dnia 28 maja 2020 r. w sprawie uchwalenia zmiany Miejscowego Planu Zagospodarowania Przestrzennego „ROGI 3B” – etap I w gminie Miejsce Piastowe. Dokonując oceny przedmiotowej uchwały organ nadzoru stwierdził uchybienia obowiązujących przepisów regulujących kwestie związane z uchwaleniem mpzp.

Wójt Gminy Miejsce Piastowe, jako organ sporządzający przedmiotową zmianę planu, na etapie wszczęcia postępowania zmierzającego do unieważnienia uchwały (pismo z dnia 19 czerwca 2020 r. znak: P-II .4131.184.2020) odnosząc się do uwag zawartych w piśmie Oddziału w Wydziale Infrastruktury skierowanym do Wydziału Prawnego i Nadzoru, pismem z dnia 26 czerwca 2020 r. znak: RI.6722.1.2020 złożył wyjaśnienia.

Po zapoznaniu się z przedłożonymi wyjaśnieniami organ nadzoru stwierdził, iż podtrzymuje dwie uwagi, co znalazło odzwierciedlenie w Rozstrzygnięciu Nadzorczym Wojewody Podkarpackiego.

Przedstawione w rozstrzygnięciu uwagi zostały rozpatrzone w następujący sposób:

- projekt zmiany MPZP „ROGI 3B” w gminie Miejsce Piastowe przedłożono do uzgodnienia do Regionalnego Dyrektora Ochrony środowiska w Rzeszowie – Postanowieniem z dnia 28 lipca 2020 r. RDOŚ w Rzeszowie uzgodnił przedmiotowy projekt zmiany planu;
- dla wprowadzonych zmianą planu terenów zieleni nieurządzonych oznaczonych symbolami Zn1 i Zn 2, zasady zagospodarowania pozostają jak dla terenu Zn wyznaczonego w obowiązującym planie, co uwzględniono w ustaleniach zmiany.

Projekt zmiany MPZP „ROGI 3B” – etap I w gminie Miejsce Piastowe nie wymaga więc ponownego wyłożenia.

Rysunek zmiany planu, stanowiący załącznik nr 1a do Uchwały, sporządzono na aktualnej kopii mapy zasadniczej w skali 1:2000, pochodzącej z Powiatowego Ośrodka Dokumentacji Geodezyjnej i Kartograficznej w Krośnie. Załącznik nr 1b to pomniejszona kopia fragmentu obowiązującego rysunku planu ze wskazaniem obszaru objętego zmianą.

Stosownie do art. 20 ust. 1 ustawy o planowaniu i zagospodarowaniu przestrzennym do uchwały uchwalającej plan załącza się wymagane załączniki, tj.

1. załącznik rozstrzygający o sposobie rozpatrzenia uwag do projektu planu - *w okresie wyłożenia projektu zmiany planu do publicznego wglądu nie wpłynęła żadna uwaga, brak więc przedmiotowego załącznika.*
2. załącznik rozstrzygający o sposobie realizacji zapisanych w planie inwestycji z zakresu infrastruktury technicznej, które należą do zadań własnych gminy oraz zasadach ich finansowania - *projekt zmiany planu wprowadza zakaz lokalizacji przydomowych oczyszczalni ścieków i gromadzenia ścieków w zbiornikach bezodpływowych - nie niosą one jednak za sobą kosztów, które musiałaby ponieść gmina. Ustalone planem drogi są drogami wewnętrznymi, a pozostałe ustalenia z zakresu infrastruktury technicznej pozostają aktualne z obowiązującego planu, tak więc brak jest przedmiotowego załącznika.*

Planowane przeznaczenie oraz zabudowa i zagospodarowanie terenu w projekcie zmiany MPZP „ROGI 3B” – etap I w gminie Miejsce Piastowe nie narusza ustaleń Studium Uwarunkowań i Kierunków Zagospodarowania Przestrzennego Gminy Miejsce Piastowe uchwalonego Uchwałą Nr XXIV/167/2000 Rady Gminy Miejsce Piastowe z dnia 15 grudnia 2000 r. z późn. zm. W studium obszar zmiany planu zlokalizowany jest w strefie osadniczej „A – BUDOWNICTWA MIESZKANIOWO – USŁUGOWEGO jako potencjalne tereny budownictwa mieszkaniowo-usługowego o niskiej intensywności zabudowy.

Projekt zmiany MPZP „ROGI 3B” – etap I w gminie Miejsce Piastowe uwzględnia kierunki zagospodarowania oraz inne ustawowe ustalenia określone w Studium Uwarunkowań i Kierunków Zagospodarowania Przestrzennego Gminy Miejsce Piastowe, tym samym nie narusza jego ustaleń.

WYRYS
(fragment)
z jednolitego rysunku
Studium Uwarunkowań i Kierunków Zagospodarowania Przestrzennego
gminy Miejsce Piastowe

skala 1:10 000

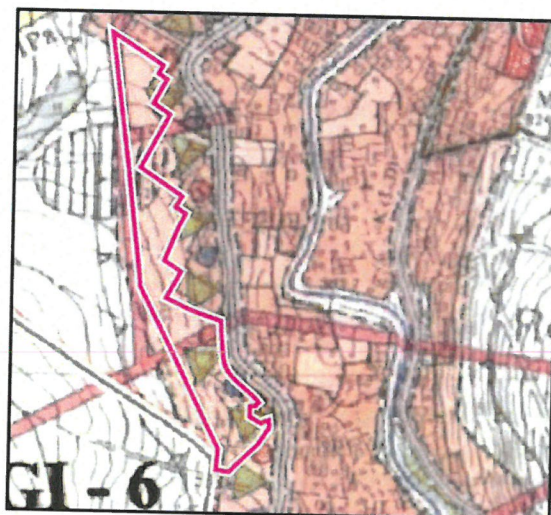



— GRANICA ZMIANY PLANU

WYBRANE OZNACZENIA:

STREFY FUNKCJONALNE POLITYKI PRZESTRZENNEJ

I - STREFA OSADNICZA

A - BUDOWNICTWA MIESZKANIOWO - USŁUGOWEGO

- | | |
|---|--|
|  | ISTNIEJĄCE TERENY BUDOWNICTWA MIESZKANIOWO-USŁUGOWEGO
O NISKIEJ INTENSYWNOŚCI ZABUDOWY |
|  | POTENCJALNE TERENY BUDOWNICTWA MIESZKANIOWO-USŁUGOWEGO
O NISKIEJ INTENSYWNOŚCI ZABUDOWY |

Projekt zmiany Miejscowego Planu Zagospodarowania Przestrzennego „ROGI 3B” – etap I w gminie Miejsce Piastowe i prognoza skutków finansowych, zostały opracowane zgodnie z obowiązującymi w tym zakresie przepisami, tj. ustawą o planowaniu i zagospodarowaniu przestrzennym oraz rozporządzeniem Ministra Infrastruktury z dnia 26 sierpnia 2003 r. w sprawie wymaganego zakresu projektu miejscowego planu zagospodarowania przestrzennego (Dz.U. Nr 164, poz. 1587). Procedura sporządzania przedmiotowego projektu zmiany planu, wynikająca z powyższych przepisów prawa, została w pełni uwzględniona, a terminy zachowane.

Na podstawie art. 48 ustawy z dnia 3 października 2008 r. o udostępnianiu informacji o środowisku i jego ochronie, udziale społeczeństwa w ochronie środowiska oraz o ocenach oddziaływania na środowisko (t.j. Dz.U. z 2018 r. poz. 2081 z późn. zm.) po uzgodnieniu z Państwowym Powiatowym Inspektorem Sanitarnym w Krośnie – pismo z dnia 18 września 2019 r., znak: PSNZ.453.33.2019 i z Regionalnym Dyrektorem Ochrony Środowiska w Rzeszowie – pismo z dnia 7 października 2019 r., znak: WOOS.410.2.13.2019.AP.3 odstąpiono od przeprowadzenia strategicznej oceny oddziaływania na środowisko (procedur wynikających z art. 3 ust.1 pkt 14 ustawy z dnia 3 października 2008 r. o udostępnianiu informacji o środowisku i jego ochronie, udziale społeczeństwa w ochronie środowiska oraz o ocenach oddziaływania na środowisko) do zmiany Miejscowego Planu Zagospodarowania Przestrzennego „ROGI 3B” w gminie Miejsce Piastowe.

Stosownie do art.15 ust.1 ustawy o planowaniu i zagospodarowaniu przestrzennym: „*Wójt, burmistrz albo prezydent miasta sporządza projekt planu miejscowego, zawierający część tekstową i graficzną, zgodnie z zapisami studium oraz przepisami odrębnymi, odnoszącymi się do obszaru objętego planem, wraz z uzasadnieniem. W uzasadnieniu przedstawia się w szczególności:*

1. *sposób realizacji wymogów wynikających z art. 1 ust.2-4;*
2. *zgodność z wynikami analizy, o której mowa w art. 32 ust.1, wraz z datą uchwały rady gminy, o której mowa w art. 32 ust.2 oraz sposób uwzględniania uniwersalnego projektowania;*
3. *wpływ na finanse publiczne, w tym budżet gminy”*

Ad 1

Art. 1 ust.2. W planowaniu i zagospodarowaniu przestrzennym uwzględnia się zwłaszcza:

1) *wymagania ładu przestrzennego, w tym urbanistyki i architektury;*

Struktura przestrzenna została zaprojektowana z zachowaniem przepisów ustawy o planowaniu i zagospodarowaniu przestrzennym, tj. art. 15 ust. 2 określającego obowiązkowy zakres ustaleń planu oraz art. 15 ust.3 dopuszczalny zakres ustaleń w zależności od potrzeb. Zapisy zmiany planu są zgodne z ustaleniami obowiązującego Studium Uwarunkowań i Kierunków Zagospodarowania Przestrzennego Gminy Miejsce Piastowe. Ustalone projektem zmiany planu przeznaczenie, zasady zagospodarowania, parametry i wskaźniki kształtowania zabudowy oraz zagospodarowanie terenu, w tym nieprzekraczalna linie zabudowy są tymi elementami planu, które służą ustawowemu wymogowi zachowania ładu przestrzennego, w tym urbanistyki i architektury.

2) *walory architektoniczne i krajobrazowe;*

Obszar objęty zmianą planu położony jest poza obszarami prawnie chronionymi. Audyt krajobrazowy województwa podkarpackiego nie został jeszcze opracowany, więc nie uwzględnia się w zmianie planu jego ustaleń. Kształtowanie walorów architektonicznych i krajobrazu polegać będzie przede wszystkim na nienaruszaniu ustaleń zawartych w zmianie planu.

3) *wymagania ochrony środowiska, w tym gospodarowania wodami i ochrony gruntów rolnych i leśnych;*

Zapisy obowiązującego planu, które pozostają aktualne dla obszaru zmiany, jak i zapisy zmiany MPZP „ROGI 3B” - etap I w gminie Miejsce Piastowe nie dopuszczające lokalizacji przydomowych oczyszczalni ścieków i gromadzenia ścieków w zbiornikach bezodpływowych na terenach zabudowy mieszkaniowej jednorodzinnej i usługowej: MN/U1, MN/U2, MN/U3 uwzględniają wymogi z zakresu ochrony środowiska, w tym gospodarowania wodami i ochrony gruntów rolnych i leśnych. Obszar zmiany MPZP „ROGI 3B” – etap I w gminie Miejsce Piastowe jest objęty zgodą na przeznaczenie na cele nierolnicze gruntów rolnych klas III i IV uzyskaną przy sporządzaniu Planu Zagospodarowania Przestrzennego Gminy Miejsce Piastowe, który utracił moc na podstawie art. 67 ustawy z dnia 7 lipca 1994 r. o zagospodarowaniu przestrzennym.

4) *wymagania ochrony dziedzictwa kulturowego i zabytków oraz dóbr kultury współczesnej;*

Na terenie zmiany planu oznaczonego symbolem MN/U1 i MN/U2 określono strefę ochrony stanowiska archeologicznego (AZP 112-74/35). Na obszarze zmiany brak jest innych obiektów podlegających ochronie dziedzictwa kulturowego oraz dóbr kultury współczesnej.

5) *wymagania ochrony zdrowia oraz bezpieczeństwa ludzi i mienia, a także potrzeby osób ze szczególnymi potrzebami;*

Realizacja ustaleń projektu zmiany planu nie będzie miała negatywnego wpływu na zdrowie ludzi. W granicach zmiany planu nie występują obszary szczególnego zagrożenia powodzią ani obszary osuwania się mas ziemnych, co mogłoby mieć wpływ na bezpieczeństwo ludzi i mienia.

6) *walory ekonomiczne przestrzeni;*

W projekcie zmiany planu uwzględniono walory ekonomiczne przestrzeni, której wartość po realizacji ustaleń planu wzrośnie. Przeznaczenie terenów objętych zmianą planu wraz z ustalonymi zasadami zagospodarowania, parametrami i wskaźnikami kształtowania zabudowy i zagospodarowania terenu mają na uwadze optymalne wykorzystanie walorów ekonomicznych przestrzeni, przy jednoczesnym zachowaniu ładu przestrzennego.

7) *prawo własności;*

Regulacje zawarte w zmianie planu nie naruszają prawa własności, ponieważ nieruchomości objęte zmianą planu są własnością osób fizycznych, a do zmiany planu przystąpiono na wniosek właścicieli.

Poszanowanie prawa własności następuje również poprzez zapewnienie przewidzianych prawem możliwości udziału w procedurze planistycznej (wyłożenie do publicznego wglądu, dyskusja publiczna, składanie uwag);

8) *potrzeby obronności i bezpieczeństwa państwa;*

Projekt zmiany planu nie koliduje z potrzebami obronności i bezpieczeństwa państwa, nie występują ustanowione tereny zamknięte lub strefy ochronne takich terenów. W trakcie procedury planistycznej dokonano uzgodnień z organami bezpieczeństwa publicznego i obronności.

9) *potrzeby interesu publicznego*

Zmiana planu nie wprowadza ustaleń mogących mieć negatywny wpływ na interes publiczny. Uwzględniając stanowiska wyrażone we wnioskach organów administracji publicznej (art.17 pkt 2 Ustawy o pizp) ważony był również interes publiczny.

10) *potrzeby w zakresie rozwoju infrastruktury technicznej, w szczególności sieci szerokopasmowych;*

Ustalenia zmiany planu i aktualnie obowiązującego planu uwzględniają ustalenia w zakresie rozwoju infrastruktury technicznej i komunikacji. W zmianie planu nie wprowadzono ograniczeń dotyczących inwestycji mających na celu rozwój sieci szerokopasmowej, tak aby inwestycje te mogły być realizowane, zgodnie z przepisami odrębnymi.

11) *zapewnienie udziału społeczeństwa w pracach nad miejscowym planem zagospodarowania przestrzennego, w tym przy użyciu środków komunikacji elektronicznej;*

Udział społeczeństwa w pracach nad projektem zmiany planu wynika z przepisów art. 17 pkt. 1 Ustawy o planowaniu i zagospodarowaniu przestrzennym. W trakcie procedury zmiany planu miejscowego Wójt Gminy Miejsce Piastowe, jako organ opracowujący projekt zmiany planu podał do publicznej wiadomości:

- informację o podjęciu uchwały w sprawie przystąpienia do sporządzenia zmiany planu, określając formę, miejsce i termin składania wniosków do zmiany planu, w terminie 21 dni od daty ukazania informacji. Informacja o przystąpieniu do sporządzenia zmiany planu została ogłoszona w prasie miejscowej, przez obwieszczenie na tablicach ogłoszeń oraz w BIP Gminy Miejsce Piastowe,
- informację o wyłożeniu projektu zmiany MPZP „ROGI 3B” – etap I w gminie Miejsce Piastowe do publicznego wglądu. Informacja o wyłożeniu projektu zmiany planu miejscowego była ogłoszona w prasie miejscowej, przez obwieszczenie na tablicach ogłoszeń oraz na stronie internetowej i w BIP Gminy Miejsce Piastowe. We wszystkich wyżej wymienionych informacjach podano miejsce, w którym projekt zmiany planu był wyłożony do publicznego wglądu, termin wyłożenia, termin dyskusji publicznej oraz formę, miejsce i termin, w którym osoby fizyczne i prawne oraz jednostki organizacyjne nieposiadające osobowości prawnej mogą wnieść uwagi do projektu zmiany planu. Projekt zmiany planu miejscowego w ustalonym okresie wyłożenia był udostępniony w formie papierowej w Urzędzie Gminy Miejsce Piastowe oraz opublikowany na stronie internetowej i w BIP Gminy Miejsce Piastowe.

12) *zapewnienie jawności i przejrzystości procedur planistycznych;*

Jawność i przejrzystość procedur planistycznych sporządzania zmiany planu miejscowego jest realizowana zgodnie z obowiązującymi przepisami Ustawy o pizp. Sposób dokumentowania prac planistycznych jest prowadzony zgodnie z rozporządzeniem Ministra Infrastruktury z dnia 26 sierpnia 2003 r. w sprawie wymaganego zakresu projektu miejscowego planu zagospodarowania przestrzennego.

13) *potrzebę zapewnienia odpowiedniej ilości i jakości wody, do celów zaopatrzenia ludności.*

Ustalenia MPZP „ROGI 3B” – etap I w gminie Miejsce Piastowe aktualne dla projektu zmiany planu uwzględniają ustalenia w zakresie rozwoju infrastruktury technicznej, w tym w zakresie zaopatrzenia w wodę.

Art. 1 ust.3.

Ustalając przeznaczenie terenu lub określając potencjalny sposób zagospodarowania i korzystania z terenu, organ waży interes publiczny i interesy prywatne, w tym zgłaszane w postaci wniosków i uwag, zmierzające do ochrony istniejącego stanu zagospodarowania terenu, jak i zmian w zakresie jego zagospodarowania, a także analizy ekonomiczne, środowiskowe i społeczne.

Obszar objęty zmianą planu stanowi własność prywatną osób fizycznych i na ich wnioski, po dokonaniu analizy zasadności, przystąpiono do sporządzenia przedmiotowej zmiany. Tak, więc przedmiotowa zmiana planu ma charakter celowy i spełni oczekiwania wnioskodawców. Ustalając

przeznaczenie terenów i określając sposób ich zagospodarowania rozważono interes publiczny i interes prywatny, w tym wnioski zgłoszone przez właścicieli terenów oraz organy administracji publicznej. Brano również pod uwagę analizy zawarte w opracowaniu ekofizjograficznym sporządzonym dla obszaru gminy Miejsce Piastowe oraz prognozę finansową skutków uchwalenia zmiany planu. W wyniku ogłoszenia o przystąpieniu do zmiany MPZP „ROGI 3B” w gminie Miejsce Piastowe nie wpłynął żaden wniosek. W okresie wyłożenia do publicznego wglądu i określonego terminu składania uwag nie wpłynęła żadna uwaga.

Art. 1 ust. 4

W przypadku sytuowania nowej zabudowy, uwzględnienie wymagań ładu przestrzennego, efektywnego gospodarowania przestrzenią oraz walorów ekonomicznych przestrzeni następuje poprzez (...). Obszar objęty zmianą planu jest położony w miejscowości Rogi, w obszarze o wykształconej zwartej strukturze funkcjonalno-przestrzennej, w sąsiedztwie istniejącej zabudowy mieszkaniowej jednorodzinnej. Zapewniony ma dostęp do drogi publicznej – powiatowej i infrastruktury technicznej. Ustalenia zmiany planu uwzględniają wymagania ładu przestrzennego i wpłyną na efektywne gospodarowanie przestrzenią.

Ad 2

zgodność z wynikami analizy, o której mowa w art. 32 ust. 1, wraz datą uchwały rady gminy, o której mowa w art., 32 ust 2 oraz sposób uwzględniania uniwersalnego projektowania
Nie przeprowadzono, stosownie do art. 32 ustawy o pizp, analizy zmian w zagospodarowaniu przestrzennym gminy. Przed podjęciem uchwały o przystąpieniu do sporządzenia przedmiotowej zmiany planu, Wójt Gminy Miejsce Piastowe dokonał analizy zasadności przystąpienia do jego sporządzenia, uznając że jest to uzasadnione.

Ad 3

wpływ na finanse publiczne, w tym budżet gminy

W celu oceny prawidłowości rozwiązań przestrzennych przyjętych w projekcie planu, stosownie do wymogów przepisów ustawy, opracowano Prognozę skutków finansowych uchwalenia zmiany planu. Skutki finansowe projektowanego zagospodarowania będą korzystne zarówno dla budżetu gminy jak i dla zagospodarowania przestrzeni. Sporządzanie zmiany planu miejscowego i jego realizacja przyniesie gminie korzyści w postaci: wzrostu podatków od nieruchomości oraz w przypadku zbycia nieruchomości w przeciągu pięciu lat od dnia uchwalenia zmiany planu naliczeniu opłaty planistycznej. Podatki te wzrastać będą w miarę realizowania planowanych inwestycji. Uchwalenie zmiany planu miejscowego nie pociągnie za sobą kosztów, jakie musiałaby ponieść gmina w wyniku realizacji ustaleń zmiany planu. W obszarze planu nie przewiduje się inwestycji celu publicznego ani wydatków związanych z realizacją infrastruktury technicznej, która należałaby do zadań własnych gminy. Nie nastąpi również obniżenie wartości nieruchomości. Ponadto ustalenia zmiany planu umożliwiają zainwestowanie terenu w ramach obowiązującego prawa, zgodnie z zasadą zrównoważonego rozwoju oraz poszanowaniem ładu przestrzennego.

Wójt Gminy Miejsce Piastowe

WÓJT
mgr Dorota Chilik

**UCHWAŁA NR XXXII/.../2020
RADY GMINY MIEJSCE PIASTOWE**

z dnia 2020 r.

w sprawie wyrażenia zgody na zawarcie porozumienia międzygminnego

Na podstawie art. 10 ust. 1 oraz art. 18 ust. 2 pkt 12 ustawy z dnia 8 marca 1990 r. o samorządzie gminnym (Dz. U. z 2020 r. poz. 713), art. 87 ust. 2 i 3 ustawy z dnia 20 lipca 2017 r. Prawo wodne (Dz. U. z 2020 r. poz. 310 z późn. zm.), uchwala się, co następuje:

§ 1. 1. Wyraża się zgodę na zawarcie przez Gminę Miejsce Piastowe porozumienia międzygminnego z gminami: Chorkówka, Iwonicz-Zdrój, Jedlicze, Korczyzna, Krosno, Krościenko Wyżne, Wojaszówka, wchodzącymi w skład aglomeracji Krosno, wyznaczonej w związku z realizacją Krajowego Programu Oczyszczania Ścieków Komunalnych na podstawie uchwały Nr III/45/14 Sejmiku Województwa Podkarpackiego z dnia 29 grudnia 2014 r. w sprawie likwidacji dotychczasowej aglomeracji Krosno oraz wyznaczenia nowej aglomeracji Krosno (Dz. Urz. Woj. Podkarpackiego z 2015 r. poz. 111), zmienionej uchwałą Nr XX/358/16 Sejmiku Województwa Podkarpackiego z dnia 29 lutego 2016 r. w sprawie zmiany aglomeracji Krosno (Dz. Urz. Woj. Podkarpackiego z 2016 r. poz. 926).

2. Przedmiotem porozumienia międzygminnego będzie współdziałanie gmin, o których mowa w ust. 1, przy realizacji zadania wynikającego z art. 87 w związku z art. 565 ust. 2 ustawy z dnia 20 lipca 2017 r. Prawo wodne (Dz. U. z 2020 r. poz. 310 z późn. zm.) polegającego na wyznaczeniu obszaru i granic aglomeracji Krosno.

§ 2. Projekt porozumienia międzygminnego, o których mowa w § 1 stanowi załącznik do niniejszej uchwały.

§ 3. Wykonanie uchwały powierza się Wójtowi Gminy Miejsce Piastowe.

§ 4. Uchwała wchodzi w życie z dniem podjęcia.

*Pod względem
formalno - prawnym
nie budzi zastrzeżeń*

RADCA PRAWNY
Mariusz Ślusarczyk
Rz - K - 387

POROZUMIENIE MIĘDZYGMINNE

z dnia 2020 r.

**w sprawie współdziałania przy realizacji zadania polegającego na wyznaczeniu
aglomeracji Krosno, zawarte pomiędzy:**

- 1) Gminą Chorkówka reprezentowaną przez Wójta Gminy Chorkówka – Grzegorza Węgrzynowskiego,
- 2) Gminą Iwonicz-Zdrój reprezentowaną przez Burmistrza Gminy Iwonicz-Zdrój – Witolda Kocaja,
- 3) Gminą Jedlicze reprezentowaną przez Burmistrza Gminy Jedlicze – Jolantę Urbanik,
- 4) Gminą Korczyna reprezentowaną przez Wójta Gminy Korczyna – Jana Zycha,
- 5) Gminą Krościenko Wyżne reprezentowaną przez Wójta Gminy Krościenko Wyżne – Mateusza Liputa,
- 6) Gminą Miejsce Piastowe reprezentowaną przez Wójta Gminy Miejsce Piastowe – Dorotę Chilik,
- 7) Gminą Wojaszówka reprezentowaną przez Wójta Gminy Wojaszówka – Sławomira Stefańskiego,
- 8) Gminą Miasto Krosno reprezentowaną przez Prezydenta Miasta Krosna – Piotra Przytockiego.

Na podstawie art. 10 ust. 1 w związku z art. 7 ust. 1 pkt 3 ustawy z dnia 8 marca 1990 r. o samorządzie gminnym (Dz. U. z 2020 r. poz. 713) oraz art. 87 ust. 3 ustawy z dnia 20 lipca 2017 r. Prawo wodne (Dz.U. z 2020 r. poz. 310 z późn. zm.) Strony niniejszego porozumienia ustalają, co następuje:

§ 1. 1. Aglomeracja Krosno obejmuje tereny położone na obszarze Gmin: Chorkówka, Iwonicz-Zdrój, Jedlicze, Krosno, Korczyna, Krościenko Wyżne, Miejsce Piastowe i Wojaszówka.

2. Strony Porozumienia wyrażają wolę współdziałania przy realizacji zadania polegającego na wyznaczeniu obszaru i granic Aglomeracji Krosno, w związku z realizacją Krajowego Programu Oczyszczania Ścieków Komunalnych.

3. Gminy zobowiązują się do podejmowania niezbędnych działań w przypadku konieczności zmiany obszarów Aglomeracji i jej granic.

4. Strony Porozumienia zobowiązują się do współpracy i przekazywania informacji związanych ze sprawozdawczością Krajowego Programu Oczyszczania Ścieków Komunalnych (KPOŚK).

5. Gmina Miasto Krosno, z uwagi na fakt, iż spośród stron Porozumienia jest gminą o największej równoważnej liczbie mieszkańców, zobowiązuje się do przygotowania wniosku

o wyznaczenie obszaru i granic Aglomeracji Krosno oraz przygotowania i przedkładania sprawozdań z realizacji Krajowego Programu Oczyszczania Ścieków Komunalnych (art. 89 ustawy Prawo wodne) i podjęcia niezbędnych działań w zakresie zmiany obszaru i granic Aglomeracji Krosno.

6. Prezydent Miasta Krosna, przed wyznaczeniem obszaru i granic Aglomeracji Krosno, dokona uzgodnień wynikających z art. 87 ust.4 ustawy Prawo wodne.

7. Szczegółowy podział obowiązków związanych z realizacją niniejszego Porozumienia ustalany będzie odrębnie przez Strony.

§ 2. Z tytułu realizacji Porozumienia jego strony nie będą zgłaszały wzajemnych roszczeń finansowych.

§ 3. Strony porozumienia ustalają, iż Porozumienie zostaje zawarte na czas nieokreślony i może zostać rozwiązane przez każdą ze stron z zachowaniem trzymiesięcznego okresu wypowiedzenia.

§ 4. Wszelkie zmiany warunków niniejszego Porozumienia wymagają formy pisemnej w postaci aneksu pod rygorem nieważności.

§ 5. W sprawach nieuregulowanych Porozumieniem zastosowanie mają obowiązujące przepisy ustawy o samorządzie gminnym, Kodeksu Cywilnego oraz ustawy Prawo wodne, a także inne przepisy powszechnie obowiązujące.

§ 6. Porozumienie podlega publikacji w Dzienniku Urzędowym Województwa Podkarpackiego.

§ 7. Porozumienie podpisano w dziewięciu jednobrzmiących egzemplarzach, po jednym dla każdej ze stron Porozumienia i jednym dla celów ogłoszenia w Dzienniku Urzędowym Województwa Podkarpackiego.

§ 8. Porozumienie wchodzi w życie z dniem podpisania.

Gmina Chorkówka

Gminy Iwonicz-Zdrój

Gmina Jedlicze

Gmina Korczyna

Gmin Krościenko Wyżne

Gmina Miejsce Piastowe

Gmina Wojaszówka

Gmina Miasto Krosno

UZASADNIENIE

do projektu uchwały w sprawie wyrażenia zgody na zawarcie porozumienia międzygminnego

W związku z realizacją Krajowego Programu Oczyszczania Ścieków Komunalnych, na podstawie Uchwały Nr III/45/14 Sejmiku Województwa Podkarpackiego z dnia 29 grudnia 2014 r. w sprawie likwidacji dotychczasowej aglomeracji Krosno oraz wyznaczenia nowej aglomeracji Krosno (Dz. Urz. Woj. Podkarpackiego z 2015 r., poz. 111), zmienionej Uchwałą Nr XX/358/16 Sejmiku Województwa Podkarpackiego z dnia 29 lutego 2016 r. w sprawie zmiany aglomeracji Krosno (Dz. Urz. Woj. Podkarpackiego z 2016 r., poz. 926), została wyznaczona Aglomeracja Krosno, w skład, której wchodzi gminy: Chorkówka, Iwonicz-Zdrój, Jedlicze, Korczyna, Krosno, Krościenko Wyżne, Miejsce Piastowe, Wojaszówka.

Gmina Miasto Krosno pełni w w/w aglomeracji funkcję gminy wiodącej, ponieważ ma największą równoważną liczbę mieszkańców (RLM).

Zgodnie z art. 565 ust. 2 ustawy z dnia 20 lipca 2017 r. Prawo wodne (Dz. U. z 2020 r., poz. 310 z późn. zm.) dotychczasowe akty prawa miejscowego wydane na podstawie art. 43 ust. 2a ustawy uchylanej w art. 573 (ustawa z dnia 18 lipca 2001 r. – Prawo wodne (Dz. U. z 2017 r. poz. 1121)) zachowują moc nie dłużej niż do dnia 31 grudnia 2020 r. i mogą być zmieniane.

W związku z powyższym zaistniała konieczność wyznaczenia według nowych przepisów w/w ustawy Prawo wodne obszaru granic Aglomeracji Krosno.

Zgodnie z art. 87 ust. 3 w/w ustawy Prawo wodne, w celu przeprowadzenia procedury wyznaczenia obszaru i granic Aglomeracji, Gminy tworzące aglomerację winny zawrzeć porozumienie o współdziałaniu.

Podstawą o zawarciu porozumienia – zgodnie z art. 18 ust. 2 pkt 12 ustawy z dnia 8 marca 1990 r. o samorządzie gminnym (Dz. U. z 2020 r., poz. 713) – będą stosowane uchwały podjęte przez Rady wszystkich gmin wchodzących w skład Aglomeracji Krosno.

WOJT
mgr Dorota Chilik